



ΔΗΜΟΣ ΚΑΒΑΛΑΣ

**ΣΧΕΔΙΟ ΑΝΤΙΜΕΤΩΠΙΣΗΣ ΕΚΤΑΚΤΩΝ
ΑΝΑΓΚΩΝ ΚΑΙ ΑΜΕΣΗ/ΒΡΑΧΕΙΑ
ΔΙΑΧΕΙΡΙΣΗ ΤΩΝ ΣΥΝΕΠΕΙΩΝ ΑΠΟ
ΕΚΔΗΛΩΣΗ ΧΙΟΠΤΩΣΕΩΝ ΚΑΙ
ΠΑΓΕΤΟΥ ΤΟΥ
ΔΗΜΟΥ ΚΑΒΑΛΑΣ**

**ΣΥΜΦΩΝΑ ΜΕ ΤΑ ΟΡΙΖΟΜΕΝΑ ΣΤΟ
ΓΕΝΙΚΟ ΣΧΕΔΙΟ ΠΟΛΙΤΙΚΗΣ ΠΡΟΣΤΑΣΙΑΣ
ΜΕ ΤΗΝ ΚΩΔΙΚΗ ΟΝΟΜΑΣΙΑ
«ΒΟΡΕΑΣ»**

ΚΑΒΑΛΑ



**Γενική Γραμματεία
Πολιτικής Προστασίας**

2020 - Έκδοση 1η

Με το Σχέδιο Αντιμετώπισης Εκτάκτων Αναγκών και Άμεσης/Βραχείας Διαχείρισης των Συνεπειών από την Εκδήλωση Χιονοπτώσεων και Παγετού του Δήμου ΚΑΒΑΛΑΣ επιδιώκεται η άμεση και συντονισμένη απόκριση των εμπλεκόμενων φορέων σε Τοπικό επίπεδο για την αποτελεσματική αντιμετώπιση εκτάκτων αναγκών από την εκδήλωση Χιονοπτώσεων και Παγετού και την άμεση διαχείριση των συνεπειών τους.

Στο πλαίσιο αυτό, στο παρόν σχέδιο δόθηκε η κωδική ονομασία «ΒΟΡΕΑΣ» χάριν συντομίας και διαφοροποίησής του από άλλα σχέδια. Ο Βορέας ήταν ο θεός του βόρειου ανέμου και του χειμώνα, του χιονιού και του πάγου.

Έγκριση και έναρξη ισχύος του παρόντος Σχεδίου

Η ισχύς του παρόντος Σχεδίου Αντιμετώπισης Εκτάκτων Αναγκών και Άμεσης/Βραχείας Διαχείρισης Συνεπειών από την Εκδήλωση Χιονοπτώσεων και Παγετού του Δήμου ΚΑΒΑΛΑΣ αρχίζει από την ημερομηνία έγκρισής του από το Δημοτικό Συμβούλιο.

Με την έκδοση του παρόντος προγενέστερα σχέδια παύουν να ισχύουν.

ΕΓΚΡΙΝΕΤΑΙ

...../...../2020

Για το Δημοτικό Συμβούλιο Δήμου ΚΑΒΑΛΑΣ

Ο ΔΗΜΑΡΧΟΣ

.....

ΕΝΔΕΙΚΤΙΚΟΣ ΠΙΝΑΚΑΣ ΠΕΡΙΕΧΟΜΕΝΩΝ

ΈΓΚΡΙΣΗ ΚΑΙ ΕΝΑΡΞΗ ΙΣΧΥΟΣ ΤΟΥ ΠΑΡΟΝΤΟΣ ΣΧΕΔΙΟΥ	3
ΠΡΟΛΟΓΟΣ	9
ΓΕΝΙΚΑ ΣΤΟΙΧΕΙΑ ΤΟΥ ΔΗΜΟΥ ΚΑΒΑΛΑΣ.....	11
1.1 ΙΣΤΟΡΙΚΟ ΣΥΝΤΑΞΗΣ ΠΡΟΗΓΟΥΜΕΝΩΝ ΕΚΔΟΣΕΩΝ	13
1.2 ΧΑΡΑΚΤΗΡΙΣΜΟΣ ΒΑΘΜΟΥ ΑΣΦΑΛΕΙΑΣ:	13
1.3 ΠΙΝΑΚΑΣ ΔΙΑΝΟΜΗΣ.....	13
1.4 ΈΝΑΡΞΗ ΙΣΧΥΟΣ ΚΑΙ ΕΞΟΥΣΙΟΔΟΤΗΣΗ ΕΦΑΡΜΟΓΗΣ ΤΟΥ ΣΧΕΔΙΟΥ	13
1.5 ΟΔΗΓΙΕΣ ΓΙΑ ΤΗΝ ΕΝΕΡΓΟΠΟΙΗΣΗ ΚΑΙ ΕΦΑΡΜΟΓΗ ΤΟΥ ΣΧΕΔΙΟΥ	14
ΜΕΡΟΣ 2. ΣΚΟΠΟΣ / ΣΤΟΧΟΙ / ΑΝΑΛΥΣΗ ΚΙΝΔΥΝΟΥ / ΙΔΕΑ ΕΠΙΧΕΙΡΗΣΕΩΝ	15
2.1 ΣΚΟΠΟΣ	15
2.2 ΑΝΤΙΚΕΙΜΕΝΙΚΟΙ ΣΤΟΧΟΙ	15
2.3 ΑΝΑΛΥΣΗ ΚΙΝΔΥΝΟΥ – ΚΑΤΑΣΤΑΣΗ – ΠΑΡΑΔΟΧΕΣ – ΠΡΟΫΠΟΘΕΣΕΙΣ- ΠΑΡΑΜΕΤΡΟΙ ΣΧΕΔΙΑΣΜΟΥ	15
2.3.1 <i>Ανάλυση Κινδύνου</i>	15
2.3.2 <i>Κατάσταση – Παραδοχές – Προϋποθέσεις- Παράμετροι Σχεδιασμού</i>	16
2.4 ΙΔΕΑ ΕΠΙΧΕΙΡΗΣΕΩΝ	17
ΜΕΡΟΣ 3. ΡΟΛΟΙ, ΑΡΜΟΔΙΟΤΗΤΕΣ ΚΑΙ ΚΥΡΙΕΣ ΔΡΑΣΕΙΣ ΤΟΥ ΔΗΜΟΥ ΚΑΒΑΛΑΣ , ΓΙΑ ΤΗΝ ΑΝΤΙΜΕΤΩΠΙΣΗ ΕΚΤΑΚΤΩΝ ΑΝΑΓΚΩΝ ΚΑΙ ΤΗΝ ΑΜΕΣΗ/ΒΡΑΧΕΙΑ ΔΙΑΧΕΙΡΙΣΗ ΣΥΝΕΠΕΙΩΝ ΑΠΟ ΤΗΝ ΕΚΔΗΛΩΣΗ ΧΙΟΝΟΠΤΩΣΕΩΝ ΚΑΙ ΠΑΓΕΤΟΥ	19
3.1 ΠΡΟΠΑΡΑΣΚΕΥΑΣΤΙΚΕΣ ΔΡΑΣΕΙΣ ΤΟΥ ΔΗΜΟΥ ΚΑΒΑΛΑΣ	21
3.2 ΠΡΟΠΑΡΑΣΚΕΥΑΣΤΙΚΗ ΣΥΓΚΛΗΣΗ ΣΥΝΤΟΝΙΣΤΙΚΟΥ ΤΟΠΙΚΟΥ ΟΡΓΑΝΟΥ ΤΟΥ ΔΗΜΟΥ ΚΑΒΑΛΑΣ (ΣΤΟ) ΓΙΑ ΤΗΝ ΕΤΟΙΜΟΤΗΤΑ ΑΝΤΙΜΕΤΩΠΙΣΗΣ ΚΙΝΔΥΝΩΝ ΑΠΟ ΤΗΝ ΕΚΔΗΛΩΣΗ ΧΙΟΝΟΠΤΩΣΕΩΝ ΚΑΙ ΠΑΓΕΤΟΥ	22
3.3 ΔΡΑΣΕΙΣ ΑΥΣΗΜΕΝΗΣ ΕΤΟΙΜΟΤΗΤΑΣ ΤΟΥ ΔΗΜΟΥ ΚΑΒΑΛΑΣ ΓΙΑ ΤΙΣ ΠΕΡΙΟΧΕΣ ΠΟΥ ΠΡΟΒΛΕΠΕΤΑΙ ΑΠΟ ΤΗΝ ΕΜΥ Η ΕΚΔΗΛΩΣΗ ΕΝΤΟΝΩΝ ΚΑΙΡΙΚΩΝ ΦΑΙΝΟΜΕΝΩΝ (ΧΙΟΝΟΠΤΩΣΕΩΝ ΚΑΙ ΠΑΓΕΤΟΥ)	24
3.4 ΔΡΑΣΕΙΣ ΤΟΥ ΔΗΜΟΥ ΚΑΒΑΛΑΣ ΓΙΑ ΤΗΝ ΑΝΤΙΜΕΤΩΠΙΣΗ ΚΙΝΔΥΝΩΝ ΜΕΤΑ ΤΗΝ ΕΚΔΗΛΩΣΗ ΧΙΟΝΟΠΤΩΣΕΩΝ ΚΑΙ ΠΑΓΕΤΟΥ.....	24
3.5 ΔΡΑΣΕΙΣ ΤΟΥ ΔΗΜΟΥ ΚΑΒΑΛΑΣ ΣΤΗΝ ΑΜΕΣΗ/ΒΡΑΧΕΙΑ ΔΙΑΧΕΙΡΙΣΗ ΣΥΝΕΠΕΙΩΝ ΜΕΤΑ ΤΗΝ ΕΚΔΗΛΩΣΗ ΧΙΟΝΟΠΤΩΣΕΩΝ ΚΑΙ ΠΑΓΕΤΟΥ.....	26
3.6 ΣΥΓΚΛΗΣΗ ΣΥΝΤΟΝΙΣΤΙΚΩΝ ΤΟΠΙΚΩΝ ΟΡΓΑΝΩΝ ΤΟΥ ΔΗΜΟΥ ΚΑΒΑΛΑΣ (ΣΤΟ) ΜΕΤΑ ΤΗΝ ΕΚΔΗΛΩΣΗ ΧΙΟΝΟΠΤΩΣΕΩΝ ΚΑΙ ΠΑΓΕΤΟΥ, ΓΙΑ ΤΗΝ ΑΝΤΙΜΕΤΩΠΙΣΗ ΕΚΤΑΚΤΩΝ ΑΝΑΓΚΩΝ ΚΑΙ ΤΗΝ ΑΜΕΣΗ/ΒΡΑΧΕΙΑ ΔΙΑΧΕΙΡΙΣΗ ΤΩΝ ΣΥΝΕΠΕΙΩΝ	27
ΜΕΡΟΣ 4. ΣΥΣΤΗΜΑ ΚΙΝΗΤΟΠΟΙΗΣΗΣ ΠΟΛΙΤΙΚΗΣ ΠΡΟΣΤΑΣΙΑΣ ΔΗΜΟΥ ΚΑΒΑΛΑΣ	29
4.1 ΠΡΟΠΑΡΑΣΚΕΥΑΣΤΙΚΕΣ ΔΡΑΣΕΙΣ ΤΟΥ ΔΗΜΟΥ ΚΑΒΑΛΑΣ	29
4.1.1 <i>Δήμαρχος ΚΑΒΑΛΑΣ</i>	29
4.1.2 <i>Αντιδήμαρχος θεμάτων Πολιτικής Προστασίας</i>	30
4.1.3 <i>Γραφείο Πολιτικής Προστασίας του Δήμου ΚΑΒΑΛΑΣ</i>	30
4.1.4 <i>Τεχνικές Υπηρεσίες του Δήμου ΚΑΒΑΛΑΣ</i>	31
4.1.5 <i>Υπηρεσία Πρόνοιας του Δήμου ΚΑΒΑΛΑΣ</i>	32
4.1.6 <i>Οικονομικές Υπηρεσίες του Δήμου ΚΑΒΑΛΑΣ</i>	32
4.1.7 <i>Γραφείο Γεωργικής Ανάπτυξης του Δήμου ΚΑΒΑΛΑΣ</i>	32
4.1.8 <i>Πρόεδροι Τοπικών Κοινοτήτων Δήμου ΚΑΒΑΛΑΣ</i>	32
4.2 ΠΡΟΠΑΡΑΣΚΕΥΑΣΤΙΚΗ ΣΥΓΚΛΗΣΗ ΣΥΝΤΟΝΙΣΤΙΚΟΥ ΤΟΠΙΚΟΥ ΟΡΓΑΝΟΥ ΤΟΥ ΔΗΜΟΥ ΚΑΒΑΛΑΣ (ΣΤΟ) ΓΙΑ ΤΗΝ ΕΤΟΙΜΟΤΗΤΑ ΑΝΤΙΜΕΤΩΠΙΣΗΣ ΚΙΝΔΥΝΩΝ ΑΠΟ ΤΗΝ ΕΚΔΗΛΩΣΗ ΧΙΟΝΟΠΤΩΣΕΩΝ ΚΑΙ ΠΑΓΕΤΟΥ	32

4.2.1 Δήμαρχος ΚΑΒΑΛΑΣ	32
4.2.2 Αντιδήμαρχος θεμάτων Πολιτικής Προστασίας.....	32
4.2.3 Γραφείο Πολιτικής Προστασίας του Δήμου ΚΑΒΑΛΑΣ.....	33
4.2.4 Γραμματέας του Συντονιστικού Τοπικού Οργάνου του Δήμου ΚΑΒΑΛΑΣ.....	33
4.3 ΔΡΑΣΕΙΣ ΑΥΞΗΜΕΝΗΣ ΕΤΟΙΜΟΤΗΤΑΣ ΤΟΥ ΔΗΜΟΥ ΚΑΒΑΛΑΣ ΓΙΑ ΤΙΣ ΠΕΡΙΟΧΕΣ ΠΟΥ ΠΡΟΒΛΕΠΕΤΑΙ ΑΠΟ ΤΗΝ ΕΜΥ Η ΕΚΔΗΛΩΣΗ ΕΝΤΟΝΩΝ ΚΑΙΡΙΚΩΝ ΦΑΙΝΟΜΕΝΩΝ (ΧΙΟΝΟΠΤΩΣΕΩΝ ΚΑΙ ΠΑΓΕΤΟΥ)	33
4.3.1 Δήμαρχος ΚΑΒΑΛΑΣ	33
4.3.2 Αντιδήμαρχος θεμάτων Πολιτικής Προστασίας.....	34
4.3.3 Γραφείο Πολιτικής Προστασίας του Δήμου ΚΑΒΑΛΑΣ.....	34
4.4 ΔΡΑΣΕΙΣ ΤΟΥ ΔΗΜΟΥ ΚΑΒΑΛΑΣ ΣΤΗΝ ΑΝΤΙΜΕΤΩΠΙΣΗ ΚΙΝΔΥΝΩΝ ΜΕΤΑ ΤΗΝ ΕΚΔΗΛΩΣΗ ΧΙΟΝΟΠΤΩΣΕΩΝ ΚΑΙ ΠΑΓΕΤΟΥ .	34
4.4.1 Δήμαρχος ΚΑΒΑΛΑΣ	34
4.4.2 Αντιδήμαρχος θεμάτων Πολιτικής Προστασίας.....	35
4.4.3 Γραφείο Πολιτικής Προστασίας του Δήμου ΚΑΒΑΛΑΣ.....	36
4.4.4 Διεύθυνση Τεχνικών Υπηρεσιών του Δήμου ΚΑΒΑΛΑΣ.....	37
4.4.5 Διεύθυνση Οικονομικών Υπηρεσιών του Δήμου ΚΑΒΑΛΑΣ	37
4.4.6 Διεύθυνση Διοικητικών Υπηρεσιών του Δήμου ΚΑΒΑΛΑΣ.....	37
4.4.7 Υπηρεσία Πρόνοιας του Δήμου ΚΑΒΑΛΑΣ.....	37
4.4.8 Δημόσια Επιχείρηση Ύδρευσης και Αποχέτευσης (Δ.Ε.Υ.Α.) του Δήμου ΚΑΒΑΛΑΣ.....	37
4.4.9 Πρόεδροι Τοπικών Κοινοτήτων Δήμου ΚΑΒΑΛΑΣ	37
4.5 ΔΡΑΣΕΙΣ ΤΟΥ ΔΗΜΟΥ ΚΑΒΑΛΑΣ ΣΤΗΝ ΑΜΕΣΗ/ΒΡΑΧΕΙΑ ΔΙΑΧΕΙΡΙΣΗ ΤΩΝ ΣΥΝΕΠΕΙΩΝ ΜΕΤΑ ΤΗΝ ΕΚΔΗΛΩΣΗ ΧΙΟΝΟΠΤΩΣΕΩΝ ΚΑΙ ΠΑΓΕΤΟΥ.....	37
4.5.1 Δήμαρχος ΚΑΒΑΛΑΣ.....	38
4.5.2 Αντιδήμαρχος θεμάτων Πολιτικής Προστασίας.....	38
4.5.3 Γραφείο Πολιτικής Προστασίας του Δήμου ΚΑΒΑΛΑΣ.....	38
4.5.4 Τεχνικές Υπηρεσίες του Δήμου ΚΑΒΑΛΑΣ.....	39
4.5.5 Διεύθυνση Διοικητικών Υπηρεσιών του Δήμου ΚΑΒΑΛΑΣ.....	39
4.5.6 Διεύθυνση Οικονομικών Υπηρεσιών του Δήμου ΚΑΒΑΛΑΣ	39
4.5.7 ΔΕΥΑ του Δήμου ΚΑΒΑΛΑΣ.....	39
4.5.8 Πρόεδροι Τοπικών Κοινοτήτων Δήμου ΚΑΒΑΛΑΣ	39
ΜΕΡΟΣ 5. ΕΠΙΚΟΙΝΩΝΙΕΣ ΚΑΙ ΡΟΗ ΠΛΗΡΟΦΟΡΙΩΝ	40
5.1 ΜΕΣΑ ΕΠΙΚΟΙΝΩΝΙΑΣ	40
5.2 ΡΟΗ ΠΛΗΡΟΦΟΡΙΩΝ	41
5.2.1 Αποστολή Έκτακτων Δελτίων της Ε.Μ.Υ. και ιδιαίτερου προειδοποιητικού σήματος από το ΚΕΠΠ/ΕΣΚΕ.....	41
5.2.2 Αρχική ειδοποίηση για επιπτώσεις από την εκδήλωση χιονοπτώσεων και παγετού και αντιμετώπιση εκτάκτων αναγκών.	41
5.2.3 Ροή πληροφοριών κινητοποίησης φορέων για τη διαχείριση των συνεπειών και της άμεσης/βραχείας αποκατάστασης.....	42
ΜΕΡΟΣ 6. ΣΥΣΤΗΜΑ ΚΙΝΗΤΟΠΟΙΗΣΗΣ ΠΟΛΙΤΙΚΗΣ ΠΡΟΣΤΑΣΙΑΣ - ΣΥΝΤΟΝΙΣΤΙΚΕΣ ΟΔΗΓΙΕΣ ΥΛΟΠΟΙΗΣΗΣ ΔΡΑΣΕΩΝ ΠΟΛΙΤΙΚΗΣ ΠΡΟΣΤΑΣΙΑΣ	43
6.1 ΑΥΞΗΜΕΝΗ ΕΤΟΙΜΟΤΗΤΑ ΓΙΑ ΤΗΝ ΑΝΤΙΜΕΤΩΠΙΣΗ ΚΙΝΔΥΝΩΝ ΑΠΟ ΤΗΝ ΕΚΔΗΛΩΣΗ ΧΙΟΝΟΠΤΩΣΕΩΝ ΚΑΙ ΠΑΓΕΤΟΥ.....	43
6.2 ΔΙΟΙΚΗΣΗ, ΈΛΕΓΧΟΣ & ΣΥΝΤΟΝΙΣΜΟΣ ΕΠΙΧΕΙΡΗΣΕΩΝ	47
6.3 ΑΡΧΙΚΗ ΕΙΔΟΠΟΙΗΣΗ ΓΙΑ ΤΗΝ ΕΚΔΗΛΩΣΗ ΧΙΟΝΟΠΤΩΣΕΩΝ ΚΑΙ ΠΑΓΕΤΟΥ ΜΕ ΚΑΤΑΣΤΡΟΦΙΚΕΣ ΣΥΝΕΠΕΙΕΣ	48
6.4 ΕΠΙΚΟΙΝΩΝΙΕΣ	50
6.5 ΚΙΝΗΤΟΠΟΙΗΣΗ	50
6.5.1 Κινητοποίηση σε τοπικό επίπεδο.....	50

6.5.2 Κινητοποίηση φορέων λειτουργίας και συντήρησης δικτύων και υποδομών στην περιοχή που εκδηλώθηκαν χιονοπτώσεις και παγετός.....	53
6.5.3 Κινητοποίηση σε κεντρικό επίπεδο.....	54
6.6 ΕΠΙΧΕΙΡΗΣΕΙΣ ΈΡΕΥΝΑΣ, ΔΙΑΣΩΣΗΣ.....	56
6.7 ΑΠΕΓΚΛΩΒΙΣΜΟΣ ΚΑΙ ΔΙΑΣΩΣΗ ΟΔΗΓΩΝ ΚΑΙ ΕΠΙΒΑΤΩΝ ΣΤΟ ΟΔΙΚΟ ΔΙΚΤΥΟ ΛΟΓΩ ΧΙΟΝΟΠΤΩΣΕΩΝ Η ΠΑΓΕΤΟΥ.....	57
6.8 ΑΠΕΓΚΛΩΒΙΣΜΟΣ ΚΑΙ ΔΙΑΣΩΣΗ ΕΠΙΒΑΤΩΝ ΚΑΙ ΕΡΓΑΖΟΜΕΝΩΝ ΣΤΟ ΣΙΔΗΡΟΔΡΟΜΙΚΟ ΔΙΚΤΥΟ ΤΗΣ ΧΩΡΑΣ ΕΞ ΑΙΤΙΑΣ ΧΙΟΝΟΠΤΩΣΗΣ Η ΠΑΓΕΤΟΥ.....	58
6.9 ΑΝΤΙΜΕΤΩΠΙΣΗ ΠΕΡΙΣΤΑΤΙΚΩΝ ΥΓΕΙΑΣ ΣΕ ΠΕΡΙΟΧΕΣ ΟΠΟΥ ΕΧΕΙ ΔΙΑΚΟΠΕΙ Η ΚΥΚΛΟΦΟΡΙΑ ΣΤΟ ΟΔΙΚΟ ΔΙΚΤΥΟ ΛΟΓΩ ΧΙΟΝΟΠΤΩΣΕΩΝ ΚΑΙ ΠΑΓΕΤΟΥ.....	59
6.10 ΑΠΟΚΑΤΑΣΤΑΣΗ ΒΛΑΒΩΝ ΣΕ ΔΙΚΤΥΑ ΚΟΙΝΗΣ ΩΦΕΛΕΙΑΣ ΕΞΑΙΤΙΑΣ ΧΙΟΝΟΠΤΩΣΕΩΝ ΚΑΙ ΠΑΓΕΤΟΥ.....	59
6.11 ΣΥΝΤΟΝΙΣΜΟΣ ΦΟΡΕΩΝ ΣΤΗΝ ΑΠΟ ΚΟΙΝΟΥ ΑΝΤΙΜΕΤΩΠΙΣΗ ΕΚΤΑΚΤΩΝ ΑΝΑΓΚΩΝ ΛΟΓΩ ΧΙΟΝΟΠΤΩΣΕΩΝ ΚΑΙ ΠΑΓΕΤΟΥ ΣΤΟ ΟΔΙΚΟ ΔΙΚΤΥΟ ΤΗΣ ΧΩΡΑΣ.....	60
6.11.1 Έλεγχος κυκλοφορίας, επιβολή περιορισμών ή απαγορεύσεων κυκλοφορίας στο οδικό δίκτυο εξ αιτίας χιονόπτωσης ή παγετού.....	60
6.11.2 Παροχή βοήθειας σε οδηγούς και επιβάτες σε περιπτώσεις ακινητοποίησης οχημάτων στο οδικό δίκτυο λόγω χιονοπτώσεων ή παγετού.....	61
6.11.3 Απομάκρυνση ακινητοποιημένων οχημάτων εξ αιτίας χιονόπτωσης ή παγετού.....	62
6.11.4 Συνεργασία των φορέων χειμερινής συντήρησης του οδικού δικτύου με τους φορείς αποκατάστασης βλαβών δικτύων κοινής ωφέλειας.....	63
6.11.5 Εξασφάλιση κατά προτεραιότητα της κυκλοφορίας προς εγκαταστάσεις παροχής υπηρεσιών υγείας και κοινής ωφέλειας.....	63
6.12 ΕΝΗΜΕΡΩΣΗ ΚΟΙΝΟΥ ΓΙΑ ΔΡΑΣΕΙΣ ΠΟΥ ΔΡΟΜΟΛΟΓΟΥΝΤΑΙ ΓΙΑ ΤΗΝ ΑΝΤΙΜΕΤΩΠΙΣΗ ΕΚΤΑΚΤΩΝ ΑΝΑΓΚΩΝ ΚΑΙ ΤΗΝ ΑΜΕΣΗ/ΒΡΑΧΕΙΑ ΔΙΑΧΕΙΡΙΣΗ ΤΩΝ ΣΥΝΕΠΕΙΩΝ ΑΠΟ ΤΗΝ ΕΚΔΗΛΩΣΗ ΧΙΟΝΟΠΤΩΣΕΩΝ ΚΑΙ ΠΑΓΕΤΟΥ.....	64
6.13 ΕΝΗΜΕΡΩΣΗ ΑΓΡΟΤΩΝ ΚΑΙ ΚΤΗΝΟΤΡΟΦΩΝ - ΠΡΟΣΤΑΣΙΑ ΦΥΤΙΚΟΥ ΚΑΙ ΖΩΙΚΟΥ ΚΕΦΑΛΑΙΟΥ.....	65
6.14 ΑΠΟΚΛΙΜΑΚΩΣΗ.....	65
ΜΕΡΟΣ 7. ΟΔΗΓΙΕΣ ΥΛΟΠΟΙΗΣΗΣ ΔΡΑΣΕΩΝ ΠΟΛΙΤΙΚΗΣ ΠΡΟΣΤΑΣΙΑΣ & ΔΙΑΘΕΣΗ ΕΠΙΠΛΕΟΝ ΠΟΡΩΝ ΣΕ ΕΠΙΠΕΔΟ ΔΗΜΟΥ.....	66
7.1 ΔΙΑΚΟΠΗ ΜΑΘΗΜΑΤΩΝ, ΛΟΓΩ ΕΚΤΑΚΤΩΝ ΣΥΝΘΗΚΩΝ ΑΠΟ ΤΗΝ ΕΚΔΗΛΩΣΗ ΧΙΟΝΟΠΤΩΣΕΩΝ ΚΑΙ ΠΑΓΕΤΟΥ.....	66
7.2 ΘΕΡΜΑΙΝΟΜΕΝΟΙ ΧΩΡΟΙ ΓΙΑ ΤΗΝ ΠΡΟΣΤΑΣΙΑ ΑΣΤΕΓΩΝ.....	67
7.3 ΛΗΨΗ ΜΕΤΡΩΝ ΔΙΑΣΦΑΛΙΣΗΣ ΤΗΣ ΠΟΙΟΤΗΤΑΣ ΤΟΥ ΠΟΣΙΜΟΥ ΝΕΡΟΥ.....	67
7.4 ΠΑΡΟΧΗ ΒΟΗΘΕΙΑΣ ΣΕ ΚΑΤΟΙΚΟΥΣ ΠΟΥ ΕΧΟΥΝ ΑΠΟΚΛΕΙΣΤΕΙ ΛΟΓΩ ΠΟΛΥΗΜΕΡΗΣ ΔΙΑΚΟΠΗΣ ΤΗΣ ΚΥΚΛΟΦΟΡΙΑΣ ΣΤΟ ΟΔΙΚΟ ΔΙΚΤΥΟ ΕΞΑΙΤΙΑΣ ΧΙΟΝΟΠΤΩΣΕΩΝ ΚΑΙ ΠΑΓΕΤΟΥ.....	68
7.5 ΑΙΤΗΜΑΤΑ ΣΥΝΔΡΟΜΗΣ – ΔΙΑΘΕΣΗ ΕΠΙΠΛΕΟΝ ΠΟΡΩΝ.....	68
7.6 ΜΝΗΜΟΝΙΑ ΣΥΝΕΡΓΑΣΙΑΣ ΜΕ ΙΔΙΩΤΙΚΟΥΣ ΦΟΡΕΙΣ – ΚΑΤΑΡΤΙΣΗ ΜΗΤΡΩΟΥ ΕΡΓΟΛΗΠΤΩΝ ΓΙΑ ΤΗΝ ΑΝΤΙΜΕΤΩΠΙΣΗ ΕΚΤΑΚΤΩΝ ΑΝΑΓΚΩΝ.....	70
7.7 ΚΗΡΥΞΗ ΠΕΡΙΟΧΩΝ ΣΕ ΚΑΤΑΣΤΑΣΗ ΈΚΤΑΚΤΗΣ ΚΙΝΗΤΟΠΟΙΗΣΗΣ ΠΟΛΙΤΙΚΗΣ ΠΡΟΣΤΑΣΙΑΣ.....	71
7.8 ΠΛΗΡΩΜΗ ΔΑΠΑΝΩΝ ΣΤΟ ΠΛΑΙΣΙΟ ΔΡΑΣΕΩΝ ΠΟΛΙΤΙΚΗΣ ΠΡΟΣΤΑΣΙΑΣ.....	72
7.9 ΠΡΟΣΛΗΨΗ ΕΚΤΑΚΤΟΥ ΠΡΟΣΩΠΙΚΟΥ ΑΠΟ ΤΟΥΣ ΟΤΑ ΓΙΑ ΤΗΝ ΑΝΤΙΜΕΤΩΠΙΣΗ ΚΑΤΕΠΕΙΓΟΥΣΩΝ ΑΝΑΓΚΩΝ ΑΠΟ ΤΗΝ ΕΚΔΗΛΩΣΗ ΧΙΟΝΟΠΤΩΣΕΩΝ ΚΑΙ ΠΑΓΕΤΟΥ.....	74
7.10 ΑΠΟΚΛΙΜΑΚΩΣΗ.....	74
7.11 ΑΠΟΚΑΤΑΣΤΑΣΗ ΚΤΙΡΙΩΝ ΠΛΗΓΕΝΤΩΝ ΑΠΟ ΤΗΝ ΕΚΔΗΛΩΣΗ ΧΙΟΝΟΣΤΙΒΑΔΩΝ – ΧΟΡΗΓΗΣΗ ΣΤΕΓΑΣΤΙΚΗΣ ΣΥΝΔΡΟΜΗΣ.....	75
7.12 ΕΠΙΧΟΡΗΓΗΣΗ ΔΗΜΩΝ & ΠΕΡΙΦΕΡΕΙΩΝ ΤΗΣ ΧΩΡΑΣ ΣΤΑ ΠΛΑΙΣΙΑ ΤΟΥ ΕΡΓΟΥ «ΠΡΟΓΡΑΜΜΑ ΠΡΟΛΗΨΗΣ ΚΑΙ ΑΝΤΙΜΕΤΩΠΙΣΗΣ ΖΗΜΙΩΝ ΚΑΙ ΚΑΤΑΣΤΡΟΦΩΝ ΠΟΥ ΠΡΟΚΑΛΟΥΝΤΑΙ ΑΠΟ ΘΕΟΜΗΝΙΕΣ ΣΤΟΥΣ ΟΤΑ Α΄ ΚΑΙ Β΄ ΒΑΘΜΟΥ».....	75
7.13 ΑΠΟΖΗΜΙΩΣΕΙΣ ΤΟΥ ΖΩΙΚΟΥ ΚΑΙ ΦΥΤΙΚΟΥ ΚΕΦΑΛΑΙΟΥ ΚΑΙ ΤΗΣ ΠΑΡΑΓΩΓΗΣ.....	76
7.14 ΕΘΕΛΟΝΤΙΚΕΣ ΟΡΓΑΝΩΣΕΙΣ - ΕΙΔΙΚΕΥΜΕΝΟΙ ΕΘΕΛΟΝΤΕΣ ΠΟΛΙΤΙΚΗΣ ΠΡΟΣΤΑΣΙΑΣ.....	76
7.15 ΚΑΤ΄ ΕΞΑΙΡΕΣΗ ΟΔΗΓΗΣΗ ΚΡΑΤΙΚΩΝ ΑΥΤΟΚΙΝΗΤΩΝ ΑΠΟ ΙΔΙΩΤΕΣ ΚΑΙ ΜΕΛΗ ΕΘΕΛΟΝΤΙΚΩΝ ΟΡΓΑΝΩΣΕΩΝ ΓΙΑ ΤΗΝ ΑΝΤΙΜΕΤΩΠΙΣΗ ΕΚΤΑΚΤΩΝ ΑΝΑΓΚΩΝ ΑΠΟ ΤΗΝ ΕΚΔΗΛΩΣΗ ΧΙΟΝΟΠΤΩΣΕΩΝ ΚΑΙ ΠΑΓΕΤΟΥ.....	77

7.16 ΕΠΙΤΑΞΗ ΠΡΟΣΩΠΙΚΩΝ ΥΠΗΡΕΣΙΩΝ ΓΙΑ ΤΗΝ ΑΝΤΙΜΕΤΩΠΙΣΗ ΕΠΕΙΓΟΥΣΑΣ ΚΟΙΝΩΝΙΚΗΣ ΑΝΑΓΚΗΣ ΑΠΟ ΘΕΟΜΗΝΙΑ	77
ΜΕΡΟΣ 8. ΥΠΟΣΤΗΡΙΞΗ & ΕΞΕΛΙΞΗ ΣΧΕΔΙΟΥ	79
8.1 ΕΚΠΑΙΔΕΥΣΗ	79
8.2 ΈΛΕΓΧΟΣ ΣΧΕΔΙΟΥ - ΑΣΚΗΣΕΙΣ.....	79
8.2.1 Διενέργεια Ασκήσεων Πολιτικής Προστασίας σε επίπεδο Δήμων και Περιφερειών της χώρας .	79
8.3 ΑΝΑΘΕΩΡΗΣΗ & ΕΠΙΚΑΙΡΟΠΟΙΗΣΗ ΣΧΕΔΙΟΥ.....	80
8.4 ΤΗΡΗΣΗ ΣΤΟΙΧΕΙΩΝ ΕΙΔΙΚΟΥ ΦΑΚΕΛΟΥ ΚΑΤΑΣΤΡΟΦΗΣ	80
ΜΕΡΟΣ 9. ΠΕΡΙΒΟΛΗ-ΕΜΦΑΝΙΣΗ ΥΠΑΛΛΗΛΩΝ ΠΟΛΙΤΙΚΗΣ ΠΡΟΣΤΑΣΙΑΣ ΣΕ ΕΠΙΧΕΙΡΗΣΕΙΣ.....	82
ΠΑΡΑΡΤΗΜΑ Α – ΧΕΙΜΕΡΙΝΗ ΣΥΝΤΗΡΗΣΗ ΟΔΙΚΟΥ ΔΙΚΤΥΟΥ	85
A1. ΕΡΓΑ ΚΑΙ ΔΡΑΣΕΙΣ ΧΕΙΜΕΡΙΝΗΣ ΣΥΝΤΗΡΗΣΗΣ ΣΤΟ ΟΔΙΚΟ ΔΙΚΤΥΟ	85
A1.1 Προγραμματισμός έργων και δράσεων χειμερινής συντήρησης για την αντιμετώπιση προβλημάτων από χιονοπτώσεις και παγετό στο οδικό δίκτυο.....	85
A2. ΡΟΛΟΙ ΚΑΙ ΑΡΜΟΔΙΟΤΗΤΕΣ ΦΟΡΕΩΝ ΧΕΙΜΕΡΙΝΗΣ ΣΥΝΤΗΡΗΣΗΣ ΣΤΟ ΟΔΙΚΟ ΔΙΚΤΥΟ	88
A2.1 Χαρτογραφική αποτύπωση αρμοδιοτήτων συντήρησης οδικού δικτύου της χώρας.....	88
A2.2 Αρμοδιότητες φορέων χειμερινής συντήρησης στα ολοκληρωμένα τμήματα αυτοκινητοδρόμων	89
A2.3 Αρμοδιότητες φορέων χειμερινής συντήρησης στο εθνικό και επαρχιακό οδικό δίκτυο (πρωτεύον και δευτερεύον οδικό δίκτυο)	89
A2.4 Αρμοδιότητες φορέων χειμερινής συντήρησης στο υπόλοιπο δημόσιο οδικό δίκτυο (δημοτικοί οδοί, κλπ).....	90
A3. ΣΧΕΔΙΑΣΜΟΣ ΧΕΙΜΕΡΙΝΗΣ ΣΥΝΤΗΡΗΣΗΣ ΟΔΙΚΟΥ ΔΙΚΤΥΟΥ	91
A3.1. Σχεδιασμός χειμερινής συντήρησης στα ολοκληρωμένα τμήματα Αυτοκινητοδρόμων.	91
A3.2. Σχεδιασμός χειμερινής συντήρησης στο Εθνικό και Επαρχιακό οδικό δίκτυο	92
A3.3 Σχεδιασμός χειμερινής συντήρησης στο υπόλοιπο δημόσιο οδικό δίκτυο (δημοτικοί οδοί, κλπ).....	94
A3.4 Χαρτογραφική απεικόνιση σχεδίων αποχιονισμού του κύριου οδικού δικτύου της χώρας	95
A4. ΕΤΟΙΜΟΤΗΤΑ ΦΟΡΕΩΝ ΧΕΙΜΕΡΙΝΗΣ ΣΥΝΤΗΡΗΣΗΣ ΓΙΑ ΤΗΝ ΑΝΤΙΜΕΤΩΠΙΣΗ ΠΡΟΒΛΗΜΑΤΩΝ ΛΟΓΩ ΧΙΟΝΟΠΤΩΣΕΩΝ ΚΑΙ ΠΑΓΕΤΟΥ ΣΤΟ ΟΔΙΚΟ ΔΙΚΤΥΟ	96
A5. ΦΟΡΕΑΣ ΕΝΗΜΕΡΩΣΗΣ ΓΙΑ ΤΗΝ ΕΠΙΚΡΑΤΟΥΣΑ ΚΑΤΑΣΤΑΣΗ ΣΤΟ ΟΔΙΚΟ ΔΙΚΤΥΟ.....	97
ΠΑΡΑΡΤΗΜΑ Β – ΑΡΜΟΔΙΟΤΗΤΕΣ ΛΕΙΤΟΥΡΓΙΑΣ ΚΑΙ ΣΥΝΤΗΡΗΣΗΣ ΟΔΙΚΟΥ ΔΙΚΤΥΟΥ.....	99
ΠΑΡΑΡΤΗΜΑ Β1 ΓΕΝΙΚΑ ΠΕΡΙ ΣΥΝΤΗΡΗΣΗΣ ΚΑΙ ΕΠΙΤΗΡΗΣΗΣ ΤΟΥ ΟΔΙΚΟΥ ΔΙΚΤΥΟΥ.....	100
ΠΑΡΑΡΤΗΜΑ Β2 ΚΑΤΑΝΟΜΗ ΤΩΝ ΑΡΜΟΔΙΟΤΗΤΩΝ ΣΥΝΤΗΡΗΣΗΣ ΤΟΥ ΟΔΙΚΟΥ ΔΙΚΤΥΟΥ	102
B.2.1 Κατανομή των αρμοδιοτήτων συντήρησης του οδικού δικτύου	102
B.2.2 Κατανομή των αρμοδιοτήτων συντήρησης στο εθνικό και επαρχιακό οδικό δίκτυο.	102
B.2.4 Κατανομή των αρμοδιοτήτων συντήρησης στο υπόλοιπο δημόσιο οδικό δίκτυο (δημοτικοί οδοί, κλπ).	103
ΠΑΡΑΡΤΗΜΑ Γ – ΧΑΡΤΟΓΡΑΦΙΚΟ ΥΛΙΚΟ	105
ΠΑΡΑΡΤΗΜΑ Δ – ΜΝΗΜΟΝΙΟ ΕΝΕΡΓΕΙΩΝ	108
ΠΑΡΑΡΤΗΜΑ Δ1 - ΜΝΗΜΟΝΙΟ ΕΝΕΡΓΕΙΩΝ ΚΙΝΗΤΟΠΟΙΗΣΗΣ ΤΟΥ ΔΗΜΟΥ ΚΑΒΑΛΑΣ ΓΙΑ ΤΗΝ ΑΝΤΙΜΕΤΩΠΙΣΗ ΚΙΝΔΥΝΩΝ ΛΟΓΩ ΧΙΟΝΟΠΤΩΣΕΩΝ ΚΑΙ ΠΑΓΕΤΟΥ	109
ΜΝΗΜΟΝΙΟ ΕΝΕΡΓΕΙΩΝ ΔΗΜΑΡΧΟΥ ΚΑΒΑΛΑΣ	110
ΠΡΟΠΑΡΑΣΚΕΥΑΣΤΙΚΕΣ ΔΡΑΣΕΙΣ	110

ΠΡΟΠΑΡΑΣΚΕΥΑΣΤΙΚΗ ΣΥΓΚΛΗΣΗ ΣΥΝΤΟΝΙΣΤΙΚΟΥ ΤΟΠΙΚΟΥ ΟΡΓΑΝΟΥ ΓΙΑ ΤΗΝ ΕΤΟΙΜΟΤΗΤΑ ΑΝΤΙΜΕΤΩΠΙΣΗΣ ΚΙΝΔΥΝΩΝ ΑΠΟ ΤΗΝ ΕΚΔΗΛΩΣΗ ΧΙΟΝΟΠΤΩΣΕΩΝ ΚΑΙ ΠΑΓΕΤΟΥ	111
ΔΡΑΣΕΙΣ ΑΥΞΗΜΕΝΗΣ ΕΤΟΙΜΟΤΗΤΑΣ ΕΝ ΟΦΕΙ ΕΠΑΠΕΙΛΟΥΜΕΝΟΥ ΚΙΝΔΥΝΟΥ ΓΙΑ ΤΗΝ ΕΚΔΗΛΩΣΗ ΧΙΟΝΟΠΤΩΣΕΩΝ ΚΑΙ ΠΑΓΕΤΟΥ.....	111
ΔΡΑΣΕΙΣ ΓΙΑ ΤΗΝ ΑΝΤΙΜΕΤΩΠΙΣΗ ΕΚΤΑΚΤΩΝ ΑΝΑΓΚΩΝ ΜΕΤΑ ΤΗΝ ΕΚΔΗΛΩΣΗ ΧΙΟΝΟΠΤΩΣΕΩΝ ΚΑΙ ΠΑΓΕΤΟΥ	112
ΔΡΑΣΕΙΣ ΓΙΑ ΤΗΝ ΑΜΕΣΗ/ΒΡΑΧΕΙΑ ΔΙΑΧΕΙΡΙΣΗ ΣΥΝΕΠΕΙΩΝ.....	113
ΜΝΗΜΟΝΙΟ ΕΝΕΡΓΕΙΩΝ ΓΡΑΦΕΙΟΥ ΠΟΛΙΤΙΚΗΣ ΠΡΟΣΤΑΣΙΑΣ ΤΟΥ ΔΗΜΟΥ ΚΑΒΑΛΑΣ	114
ΠΡΟΠΑΡΑΣΚΕΥΑΣΤΙΚΕΣ ΔΡΑΣΕΙΣ	114
ΠΡΟΠΑΡΑΣΚΕΥΑΣΤΙΚΗ ΣΥΓΚΛΗΣΗ ΣΥΝΤΟΝΙΣΤΙΚΟΥ ΤΟΠΙΚΟΥ ΟΡΓΑΝΟΥ ΓΙΑ ΤΗΝ ΕΤΟΙΜΟΤΗΤΑ ΑΝΤΙΜΕΤΩΠΙΣΗΣ ΚΙΝΔΥΝΩΝ ΑΠΟ ΤΗΝ ΕΚΔΗΛΩΣΗ ΧΙΟΝΟΠΤΩΣΕΩΝ ΚΑΙ ΠΑΓΕΤΟΥ	115
ΔΡΑΣΕΙΣ ΑΥΞΗΜΕΝΗΣ ΕΤΟΙΜΟΤΗΤΑΣ ΕΝ ΟΦΕΙ ΕΠΑΠΕΙΛΟΥΜΕΝΟΥ ΚΙΝΔΥΝΟΥ ΓΙΑ ΤΗΝ ΕΚΔΗΛΩΣΗ ΧΙΟΝΟΠΤΩΣΕΩΝ ΚΑΙ ΠΑΓΕΤΟΥ.....	115
ΔΡΑΣΕΙΣ ΓΙΑ ΤΗΝ ΑΝΤΙΜΕΤΩΠΙΣΗ ΕΚΤΑΚΤΩΝ ΑΝΑΓΚΩΝ ΜΕΤΑ ΤΗΝ ΕΚΔΗΛΩΣΗ ΧΙΟΝΟΠΤΩΣΕΩΝ ΚΑΙ ΠΑΓΕΤΟΥ	115
ΔΡΑΣΕΙΣ ΓΙΑ ΤΗΝ ΑΜΕΣΗ/ΒΡΑΧΕΙΑ ΔΙΑΧΕΙΡΙΣΗ ΣΥΝΕΠΕΙΩΝ.....	116
ΜΝΗΜΟΝΙΟ ΕΝΕΡΓΕΙΩΝ ΤΕΧΝΙΚΩΝ ΥΠΗΡΕΣΙΩΝ ΤΟΥ ΔΗΜΟΥ ΚΑΒΑΛΑΣ.....	118
ΠΡΟΠΑΡΑΣΚΕΥΑΣΤΙΚΕΣ ΔΡΑΣΕΙΣ	118
ΔΡΑΣΕΙΣ ΑΥΞΗΜΕΝΗΣ ΕΤΟΙΜΟΤΗΤΑΣ ΕΝ ΟΦΕΙ ΕΠΑΠΕΙΛΟΥΜΕΝΟΥ ΚΙΝΔΥΝΟΥ ΓΙΑ ΤΗΝ ΕΚΔΗΛΩΣΗ ΧΙΟΝΟΠΤΩΣΕΩΝ ΚΑΙ ΠΑΓΕΤΟΥ.....	118
ΔΡΑΣΕΙΣ ΓΙΑ ΤΗΝ ΑΝΤΙΜΕΤΩΠΙΣΗ ΕΚΤΑΚΤΩΝ ΑΝΑΓΚΩΝ ΜΕΤΑ ΤΗΝ ΕΚΔΗΛΩΣΗ ΧΙΟΝΟΠΤΩΣΕΩΝ ΚΑΙ ΠΑΓΕΤΟΥ	118
ΔΡΑΣΕΙΣ ΓΙΑ ΤΗΝ ΑΜΕΣΗ/ΒΡΑΧΕΙΑ ΔΙΑΧΕΙΡΙΣΗ ΣΥΝΕΠΕΙΩΝ.....	118
ΠΑΡΑΡΤΗΜΑ Ε – ΕΘΕΛΟΝΤΙΚΕΣ ΟΡΓΑΝΩΣΕΙΣ	122
ΠΑΡΑΡΤΗΜΑ ΣΤ – ΜΗΤΡΩΟ ΕΡΓΟΛΗΠΤΩΝ ΓΙΑ ΤΗΝ ΑΝΤΙΜΕΤΩΠΙΣΗ ΕΚΤΑΚΤΩΝ ΑΝΑΓΚΩΝ	123
ΠΑΡΑΡΤΗΜΑ Ζ – ΠΛΗΡΩΜΗ ΔΑΠΑΝΩΝ ΣΤΟ ΠΛΑΙΣΙΟ ΔΡΑΣΕΩΝ ΠΟΛΙΤΙΚΗΣ ΠΡΟΣΤΑΣΙΑΣ	124
ΔΙΑΔΙΚΑΣΙΑΣ ΑΠΕΥΘΕΙΑΣ ΑΝΑΘΕΣΗΣ (ΑΡΘΡΟ 118 Ν.4412/2016) ΓΙΑ ΤΗΝ ΠΛΗΡΩΜΗ ΔΑΠΑΝΩΝ ΠΟΛΙΤΙΚΗΣ ΠΡΟΣΤΑΣΙΑΣ	124
ΠΑΡΑΡΤΗΜΑ Η – ΣΤΟΙΧΕΙΑ ΕΠΙΚΟΝΩΝΙΑΣ ΞΕΝΟΔΟΧΕΙΩΝ ΚΑΙ ΛΟΙΠΩΝ ΚΑΤΑΛΥΜΑΤΩΝ ΕΝΤΟΣ ΧΩΡΙΚΗΣ ΑΡΜΟΔΙΟΤΗΤΑΣ ΔΗΜΟΥ ΚΑΒΑΛΑΣ.....	128
ΠΑΡΑΡΤΗΜΑ Θ – ΑΝΑΛΥΤΙΚΗ ΚΑΤΑΣΤΑΣΗ ΤΩΝ ΟΙΚΙΣΜΩΝ ΤΟΥ ΔΗΜΟΥ ΚΑΒΑΛΑΣ	129
ΠΑΡΑΡΤΗΜΑ Ι– ΤΗΛΕΦΩΝΙΚΟΣ ΚΑΤΑΛΟΓΟΣ ΦΟΡΕΩΝ ΚΑΙ ΥΠΗΡΕΣΙΩΝ ΣΕ ΕΠΙΠΕΔΟ ΔΗΜΟΥ ΚΑΒΑΛΑΣ .	131
ΠΑΡΑΡΤΗΜΑ ΙΑ – ΠΙΝΑΚΑΣ ΑΠΟΔΕΚΤΩΝ	132

ΠΡΟΛΟΓΟΣ

Τα έντονα καιρικά φαινόμενα που εκδηλώνονται με την μορφή Χιονόπτωσης- Χιονοθύελλας, Παγετού και Δριμέως Ψύχους είναι φαινόμενα που εντάσσονται στην κατηγορία των φυσικών καταστροφών και δύναται να προκαλέσουν σοβαρά προβλήματα στην καθημερινή ζωή των κατοίκων των πόλεων και της υπαίθρου. Οι κύριες κατά κανόνα επιπτώσεις που μπορεί να προκληθούν από τα παραπάνω φαινόμενα σύμφωνα με το Γενικό Σχέδιο «Ξενοκράτης» (ΥΑ 1299/7-4-2003 - ΦΕΚ 423Β/2003) είναι επιπτώσεις στην υγεία ανθρώπων και ζώων, επιπτώσεις σε γεωργία και κτηνοτροφία, διακοπή συγκοινωνιών, αποκλεισμοί περιοχών, εγκλωβισμός ατόμων, υλικές ζημιές, τραυματισμός και θάνατος πολιτών.

Παρά το γεγονός ότι κατά τη χειμερινή περίοδο στη χώρα μας η εκδήλωση των φαινομένων αυτών συνήθως διαρκεί από μερικές ώρες μέχρι μερικές μέρες, έχουν παρατηρηθεί έντονες χιονοπτώσεις και φαινόμενα παγετού που προκάλεσαν σοβαρά προβλήματα στην καθημερινή ζωή των κατοίκων των πόλεων και της υπαίθρου, παρά τις προσπάθειες που κατέβαλαν οι αρμόδιοι φορείς για την αποκατάστασή της.

Προβλήματα από χιονοπτώσεις και παγετό παρατηρούνται στη χώρα μας συνήθως από το δεύτερο δεκαπενθήμερο του μηνός Νοεμβρίου ως και τις αρχές Απριλίου και η εμφάνισή τους συνδέεται κυρίως:

- με το υψόμετρο (πιο συχνή σε ορεινές και ημιορεινές περιοχές)
- το γεωγραφικό πλάτος (πιο συχνή σε κεντρική και βόρεια Ελλάδα) και
- την απόσταση από τη θάλασσα (πιο συχνή στις ηπειρωτικές περιοχές)

και ως εκ τούτου εντοπίζονται κατά κύριο λόγο στις βορειότερες περιοχές της χώρας και σε μεγάλα υψόμετρα.

Είναι σαφές ότι η διακοπή της κυκλοφορίας των οχημάτων στο οδικό δίκτυο της χώρας αποτελεί την κύρια, κατά κανόνα, δυσμενή επίπτωση η οποία ενδέχεται να οδηγήσει σε καταστάσεις έκτακτης ανάγκης, όπως εγκλωβισμός ατόμων, αδυναμία αποκατάστασης βλαβών σε δίκτυα παροχής ηλεκτρικής ενέργειας κλπ., χωρίς να υποβαθμίζονται ανάλογα προβλήματα που ενδέχεται να προκληθούν στο σιδηροδρομικό δίκτυο της χώρας, ή άλλες υποδομές.

Στο πλαίσιο αυτό κρίνεται σκόπιμο η αντιμετώπιση κινδύνων από χιονοπτώσεις και παγετό να διαχωριστεί σε δύο βασικές κατηγορίες έργων και δράσεων:

- συνέργεια φορέων χειμερινής συντήρησης για την από κοινού αντιμετώπιση προβλημάτων από χιονοπτώσεις και παγετό στο οδικό δίκτυο, με στόχο την αποφυγή καταστάσεων έκτακτης ανάγκης
- σχεδιασμός και λήψη μέτρων πολιτικής προστασίας για την αντιμετώπιση εκτάκτων αναγκών και διαχείριση των συνεπειών λόγω χιονοπτώσεων και παγετού

Στην πρώτη κατηγορία εντάσσονται δράσεις που αποβλέπουν στην συνέργεια των φορέων που είναι υπεύθυνοι για την συντήρηση και λειτουργία του οδικού δικτύου της χώρας μας, στην οποία συμπεριλαμβάνεται και η χειμερινή συντήρηση, δηλαδή η αντιμετώπιση προβλημάτων από χιονοπτώσεις και παγετό στο οδικό δίκτυο.

Στη δεύτερη κατηγορία εντάσσεται ο σχεδιασμός και η λήψη μέτρων πολιτικής προστασίας για την αντιμετώπιση εκτάκτων αναγκών και διαχείρισης των συνεπειών από χιονοπτώσεις και παγετό των φορέων πολιτικής προστασίας (ΕΛ.ΑΣ, Π.Σ, Ε.Κ.Α.Β., Αποκεντρωμένες Διοικήσεις, Περιφέρειες, Δήμοι, κλπ), καθώς και φορέων λειτουργίας δικτύων και υποδομών (ΔΕΔΔΗΕ, ΑΔΜΗΕ, κλπ)

Πιο συγκεκριμένα, η αντιμετώπιση εκτάκτων αναγκών και η διαχείριση των συνεπειών λόγω χιονοπτώσεων και παγετού επικεντρώνεται κατά κύριο λόγο στις παρακάτω δράσεις:

- Ενημέρωση κοινού για λήψη μέτρων αυτοπροστασίας και παροχή οδηγιών για ενδεχόμενους κινδύνους από χιονοπτώσεις και παγετό.
- Έρευνα και διάσωση ατόμων που η ζωή τους έχει περιέλθει σε κίνδυνο από την εκδήλωση χιονοπτώσεων και παγετού
- Αντιμετώπιση περιστατικών υγείας σε περιοχές όπου έχει διακοπεί η κυκλοφορία στο οδικό δίκτυο λόγω χιονοπτώσεων και παγετού.

- Αποκατάσταση βλαβών σε δίκτυα κοινής ωφέλειας λόγω χιονοπτώσεων και παγετού.
- Απεγκλωβισμός και διάσωση οδηγών και επιβατών στο οδικό δίκτυο της χώρας εξ αιτίας χιονόπτωσης ή παγετού.
- Απεγκλωβισμός και διάσωση επιβατών και εργαζομένων στο σιδηροδρομικό δίκτυο της χώρας εξ αιτίας χιονόπτωσης ή παγετού
- Συντονισμός φορέων στην από κοινού αντιμετώπιση εκτάκτων αναγκών λόγω χιονοπτώσεων και παγετού στο οδικό δίκτυο της χώρας
- Έλεγχος του δικτύου παροχής πόσιμου νερού (υδραγωγείο, δίκτυο διανομής, κλπ) από τους αρμόδιους φορείς ύδρευσης του Δήμου (Δ.Ε.Υ.Α.) και λήψη μέτρων για τη διασφάλιση της ποιότητας του πόσιμου νερού,
- Διάθεση κλειστών θερμαινόμενων κτηρίων για την προστασία των αστέγων και σχετική ενημέρωσή τους με δημόσιες ανακοινώσεις
- Παροχή βοήθειας (φαρμακευτικό υλικό, καύσιμα, τρόφιμα, είδη πρώτης ανάγκης) σε κατοίκους που έχουν αποκλειστεί λόγω πολυήμερης διακοπής της κυκλοφορίας στο οδικό δίκτυο εξαιτίας χιονοπτώσεων και παγετού
- Προσωρινή φιλοξενία των πολιτών σε στεγασμένους θερμαινόμενους χώρους (τουριστικά καταλύματα, κλπ) που λόγω χιονοπτώσεων και παγετού η διαμονή στις κατοικίες τους έχει καταστεί αδύνατη, λόγω πολυήμερης διακοπής δικτύων παροχής ηλεκτρικού ρεύματος και ύδρευσης, ιδίως σε ορεινές και απομακρυσμένες περιοχές.

Σημειώνεται ότι ο κίνδυνος από την εκδήλωση χιονοστιβάδων, θεωρείται μικρός στην χώρα μας, δεδομένου ότι στις περιοχές που δύναται να εκδηλωθούν δεν έχουμε κατά κανόνα ανθρωπογενή δραστηριότητα.

Στο πλαίσιο αυτό και λόγω της βαρύτητας που έχει η αντιμετώπιση προβλημάτων από χιονοπτώσεις και παγετό στο οδικό δίκτυο της χώρας και προς αποφυγή συγχύσεων, κρίνεται απαραίτητη η ιδιαίτερη αναφορά στον προσδιορισμό των ρόλων και αρμοδιοτήτων των φορέων που εμπλέκονται σε έργα και δράσεις χειμερινής συντήρησης (Παράρτημα Α του παρόντος), η παροχή συντονιστικών οδηγιών για την από κοινού αντιμετώπισή τους, όπως επίσης και η έκδοση κατευθυντήριων οδηγιών από την Γενική Γραμματεία Πολιτικής Προστασίας για τη συντονισμένη δράση των φορέων χειμερινής συντήρησης με τους λοιπούς φορείς πολιτικής προστασίας που έχουν ως κύριο έργο την αντιμετώπιση εκτάκτων αναγκών και διαχείριση των συνεπειών λόγω χιονοπτώσεων και παγετού.

ΓΕΝΙΚΑ ΣΤΟΙΧΕΙΑ ΤΟΥ ΔΗΜΟΥ ΚΑΒΑΛΑΣ

Ο Δήμος ΚΑΒΑΛΑΣ έχει έδρα στην ΚΑΒΑΛΑ και ανήκει στην Περιφερειακή Ενότητα ΚΑΒΑΛΑΣ της Περιφέρειας ΑΝΑΤΟΛΙΚΗΣ ΜΑΚΕΔΟΝΙΑΣ ΚΑΙ ΘΡΑΚΗΣ

Έχει έκταση 350 km² , πληθυσμό 70.501 κατοίκους (ΕΛΣΤΑΤ 2011) και συνορεύει με τους ακόλουθους Δήμους:

- Δήμος ΠΑΓΓΑΙΟΥ
- Δήμος ΝΕΣΤΟΥ
- Δήμος ΔΟΞΑΤΟΥ

Ο Δήμος ΚΑΒΑΛΑΣ διαιρείται διοικητικά στις ακόλουθες Δημοτικές Ενότητες και Κοινότητες, με τον αντίστοιχο μόνιμο πληθυσμό (ΥΑ 28549/17-04-2019 - ΦΕΚ 1327 Β):

Δήμος «ΚΑΒΑΛΑΣ»	Μόνιμος πληθυσμός
Α. ΔΗΜΟΤΙΚΗ ΕΝΟΤΗΤΑ ΚΑΒΑΛΑΣ	58.596
ΚΑΒΑΛΑ	54027
ΑΓΙΟΣ ΣΙΛΑΣ	101
ΑΣΠΡΗ ΑΜΜΟΣ	48
ΠΑΛΙΟ ΤΣΙΦΛΙΚΙ	2195
ΔΗΜΟΤΙΚΗ ΚΟΙΝΟΤΗΤΑ ΝΕΑΣ ΚΑΡΒΑΛΗΣ	2225
ΝΕΑ ΚΑΡΒΑΛΗ	2160
ΑΝΩ ΛΕΥΚΗ	17
ΛΕΥΚΗ	48
ΤΟΠΙΚΗ ΚΟΙΝΟΤΗΤΑ ΧΑΛΚΕΡΟΥ	194
Β. ΔΗΜΟΤΙΚΗ ΕΝΟΤΗΤΑ ΦΙΛΙΠΠΩΝ	11.711
ΔΗΜΟΤΙΚΗ ΚΟΙΝΟΤΗΤΑ ΖΥΓΟΥ	2057
ΖΥΓΟΣ	1485
ΟΙΚΙΣΜΟΣ ΠΑΛΙΝΝΟΣΤΟΥΝΤΩΝ ΟΜΟΓΕΝΩΝ ΕΛΛΗΝΩΝ ΠΡΩΗΝ Ε.Σ.Σ.Δ.	572
ΔΗΜΟΤΙΚΗ ΚΟΙΝΟΤΗΤΑ ΚΡΗΝΙΔΩΝ	3365
ΤΟΠΙΚΗ ΚΟΙΝΟΤΗΤΑ ΑΜΥΓΔΑΛΕΩΝΑ	2724
ΤΟΠΙΚΗ ΚΟΙΝΟΤΗΤΑ ΚΟΡΥΦΩΝ	38
ΤΟΠΙΚΗ ΚΟΙΝΟΤΗΤΑ ΚΡΥΟΝΕΡΙΟΥ	690
ΤΟΠΙΚΗ ΚΟΙΝΟΤΗΤΑ ΛΙΜΝΙΩΝ	182
ΛΗΜΝΙΑ	35
ΒΟΥΝΟΧΩΡΙ	106
ΛΥΚΟΣΤΟΜΟ	41
ΤΟΠΙΚΗ ΚΟΙΝΟΤΗΤΑ ΛΥΔΙΑΣ	808
ΤΟΠΙΚΗ ΚΟΙΝΟΤΗΤΑ ΠΑΛΙΑΣ ΚΑΒΑΛΑΣ	108
ΤΟΠΙΚΗ ΚΟΙΝΟΤΗΤΑ ΠΟΛΥΝΕΡΟΥ	25
ΠΟΛΥΝΕΡΟ	18

ΚΡΑΝΟΧΩΡΙ	7
ΤΟΠΙΚΗ ΚΟΙΝΟΤΗΤΑ ΠΟΛΥΣΤΥΛΟΥ	420
ΔΑΤΟ	310
ΜΙΚΡΟΧΩΡΙ	90
ΔΗΜΟΤΙΚΗ ΚΟΙΝΟΤΗΤΑ ΦΙΛΙΠΠΩΝ	894

Στο **Παράρτημα Θ** παρατίθεται αναλυτική κατάσταση και όλων των οικισμών του Δήμου ΚΑΒΑΛΑΣ με τον αντίστοιχο πληθυσμό (ΕΛΣΤΑΤ 2011)

Ο Οργανισμός Εσωτερικής Υπηρεσίας του Δήμου ΚΑΒΑΛΑΣ εγκρίθηκε με την 24346/8-11-2013 Απόφαση Γενικού Γραμματέα Αποκεντρωμένης Διοίκησης ΜΑΚΕΔΟΝΙΑΣ - ΘΡΑΚΗΣ και τροποποιήθηκε με την απόφαση 31637/7-12-2015

Τον Δήμαρχο ΚΑΒΑΛΑΣ ΘΕΟΔΩΡΟ ΜΟΥΡΙΑΔΗ επικουρούν οι ακόλουθοι Αντιδήμαρχοι:

- Αντιδήμαρχος ΘΕΟΔΩΡΟΣ ΠΑΠΑΔΟΠΟΥΛΟΣ με αρμοδιότητες Πρωτογενούς Τομέα και Κοινοτήτων
- Αντιδήμαρχος ΙΑΚΩΒΙΔΗΣ ΙΩΑΝΝΗΣ με αρμοδιότητες Τεχνικών Υπηρεσιών Δόμησης και Πολεοδομικού Σχεδιασμού
- Αντιδήμαρχος ΣΤΑΥΡΙΔΗΣ ΚΥΡΙΑΚΟΣ με αρμοδιότητες Ποιότητας Ζωής (Καθαριότητας Περιβάλλοντος – Πρασίνου και Ακτών)
- Αντιδήμαρχος ΜΟΥΜΤΣΑΚΗΣ ΑΠΟΣΤΟΛΟΣ με αρμοδιότητες Παιδείας Πολιτισμού και Δημοτικής Αστυνομίας
- Αντιδήμαρχος ΠΑΠΠΑΣ ΛΕΩΝΙΔΑΣ με αρμοδιότητες Κοινωνικής Πολιτικής Αλληλεγγύης, Εθελοντισμού και Επικοινωνίας
- Αντιδήμαρχος ΜΙΧΑΗΛΙΔΗΣ ΓΕΩΡΓΙΟΣ με αρμοδιότητες Ανάπτυξης – Προγραμματισμού – Ψηφιακών Υπηρεσιών και Νεολαίας
- Αντιδήμαρχος ΒΑΚΙΡΤΖΗΣ ΚΩΝΣΤΑΝΤΙΝΟΣ με αρμοδιότητες Αθλητισμού

Στα διοικητικά όρια του Δήμου έχουν την έδρα τους οι ακόλουθοι φορείς και υπηρεσίες:

- Αστυνομικό Τμήμα Καβάλας τηλέφωνο : 2510 622243
- Αστυνομικός Σταθμός Κρηνίδων τηλέφωνο : 2510 516202
- Αστυνομικός Σταθμός Νέας Καρβάλης τηλέφωνο : 2510 316854
- Πυροσβεστική Υπηρεσία Καβάλας τηλέφωνο : 2510 600380
- Νοσοκομείο Καβάλας τηλέφωνο : 2513 501100
- Κέντρο Υγείας Καβάλας τηλέφωνο : 2510 450543

Αναλυτικό χαρτογραφικό υλικό παρατίθεται στο **Παράρτημα Α** του παρόντος.

ΜΕΡΟΣ 1

ΕΙΣΑΓΩΓΗ

ΜΕΡΟΣ 1. ΕΙΣΑΓΩΓΗ

1.1 Ιστορικό σύνταξης προηγούμενων εκδόσεων

Σε εφαρμογή του άρθρου 17 του Ν.3013/2002 (ΦΕΚ 102 Α), με το οποίο ρυθμίζονται τα σχετικά με την κατάρτιση των σχεδίων πολιτικής προστασίας και τους υπόχρεους, προς τούτο, αρμόδιους κεντρικούς και περιφερειακούς φορείς και οργανισμούς κοινής ωφέλειας, εκδόθηκε η Υπουργική Απόφαση 1299/7-4-2003 «Έγκριση του από 7.4.2003 Γενικού Σχεδίου Πολιτικής Προστασίας με τη συνθηματική λέξη ΞΕΝΟΚΡΑΤΗΣ» (ΦΕΚ 423 Β).

Το παρόν σχέδιο συντάσσεται στα πλαίσια εφαρμογής της ανωτέρω ΥΑ 1299/7-4-2003 έγκρισης Υπουργού Εσωτερικών Δημόσιας Διοίκησης & Αποκέντρωσης του Γενικού Σχεδίου Πολιτικής Προστασίας «Ξενοκράτης» (ΦΕΚ 423 Β) και του άρθρου 63 του Ν.3852/2010 (ΦΕΚ 87 Α), όπου αναφέρεται ότι στις αρμοδιότητες της Εκτελεστικής Επιτροπής του Δήμου περιλαμβάνεται και η εισήγηση των σχεδίων αντιμετώπισης εκτάκτων αναγκών εξαιτίας φυσικών καταστροφών, σε εναρμόνιση με τα αντίστοιχα σχέδια της Περιφέρειας και του Υπουργείου Προστασίας του Πολίτη.

Το παρόν σχέδιο συντάχθηκε από το Γραφείο Πολιτικής Προστασίας του Δήμου ΚΑΒΑΛΑΣ. Από τον Δήμο ΚΑΒΑΛΑΣ σύμφωνα με τις οδηγίες σχεδίασης της ΓΓΠΠ, όπως αυτές αναφέρονται αναλυτικά στην παράγραφο 14.2 του Γενικού Σχεδίου Αντιμετώπισης Εκτάκτων Αναγκών και Άμεσης/Βραχείας Διαχείρισης Συνεπειών από την Εκδήλωση Χιονοπτώσεων και Παγετού με την κωδική ονομασία «ΒΟΡΕΑΣ» της ΓΓΠΠ.

Ειδικότερα, στη σύνταξη και έκδοση του παρόντος συμμετείχαν οι εξής:

- **Γεώργιος Μουμτζής**, Προϊστάμενος Γραφείου Πολιτικής Προστασίας

1.2 Χαρακτηρισμός βαθμού ασφαλείας:

ΑΔΙΑΒΑΘΜΗΤΟ

1.3 Πίνακας Διανομής

Παρατίθεται στο **Παράρτημα ΙΑ**.

1.4 Έναρξη ισχύος και εξουσιοδότηση εφαρμογής του Σχεδίου

Το παρόν Σχέδιο Αντιμετώπισης Εκτάκτων Αναγκών και Άμεσης/Βραχείας Διαχείρισης Συνεπειών από την Εκδήλωση Χιονοπτώσεων και Παγετού του Δήμου ΚΑΒΑΛΑΣ υποβλήθηκε από το Γραφείο Πολιτικής Προστασίας του Δήμου ΚΑΒΑΛΑΣ την/...../2020 στην Εκτελεστική Επιτροπή του Δήμου ΚΑΒΑΛΑΣ. Η Εκτελεστική Επιτροπή του Δήμου ΚΑΒΑΛΑΣ, εισηγήθηκε την/...../2020 το παρόν σχέδιο στο Δημοτικό Συμβούλιο, το οποίο και ενέκρινε το παρόν Σχέδιο Αντιμετώπισης Εκτάκτων Αναγκών και

Άμεσης/Βραχείας Διαχείρισης Συνεπειών από την Εκδήλωση Χιονοπτώσεων και Παγετού του Δήμου ΚΑΒΑΛΑΣ στην συνεδρίαση του Δημοτικού Συμβουλίου της/...../2020.

Ημερομηνία έναρξης ισχύος του παρόντος Σχεδίου Αντιμετώπισης Εκτάκτων Αναγκών και Άμεσης/Βραχείας Διαχείρισης Συνεπειών από την Εκδήλωση Χιονοπτώσεων και Παγετού του Δήμου ΚΑΒΑΛΑΣ ορίζεται η/...../2020.

Το παρόν Σχέδιο συντάχτηκε από το Γραφείο Πολιτικής Προστασίας του Δήμου ΚΑΒΑΛΑΣ σύμφωνα με τις οδηγίες σχεδίασης της ΓΓΠΠ, όπως αυτές αναφέρονται αναλυτικά στην παράγραφο 14.2 του Γενικού Σχεδίου Αντιμετώπισης Εκτάκτων Αναγκών και Άμεσης/Βραχείας Διαχείρισης Συνεπειών από την Εκδήλωση Χιονοπτώσεων και Παγετού με την κωδική ονομασία «ΒΟΡΕΑΣ» της ΓΓΠΠ, το οποίο διαβίβασε με το υπ' αριθ. 12189/26-11-2020 (ΑΔΑ: 6Δ4Ω46ΜΤΛΒ-Ε67) έγγραφό της, και σύμφωνα με το Πρότυπο Υπόδειγμα Σχεδίου Αντιμετώπισης Εκτάκτων Αναγκών και Άμεσης/Βραχείας Διαχείρισης Συνεπειών από την Εκδήλωση Χιονοπτώσεων και Παγετού της ΓΓΠΠ, το οποίο διαβίβασε με το υπ' αριθ. 13230/18-12-2020 έγγραφό της.

1.5 Οδηγίες για την ενεργοποίηση και εφαρμογή του Σχεδίου

Ο συντονισμός της διάθεσης των μέσων του Δήμου ΚΑΒΑΛΑΣ για την αντιμετώπιση εκτάκτων αναγκών και την άμεση/βραχεία διαχείριση των συνεπειών από την εκδήλωση Χιονοπτώσεων και Παγετού, αποτελεί αρμοδιότητα του Δημάρχου ΚΑΒΑΛΑΣ στο πλαίσιο εφαρμογής της Υ.Α. 1299/7-4-2003 (ΞΕΝΟΚΡΑΤΗΣ) και του Ν.3852/2010 όπως ισχύει.

Το παρόν σχέδιο ενεργοποιείται και εφαρμόζεται για την λήψη μέτρων και την υλοποίηση δράσεων:

- αυξημένης ετοιμότητας εν όψει επαπειλούμενου κινδύνου για την εκδήλωση χιονοπτώσεων και παγετού
- αντιμετώπισης εκτάκτων αναγκών και της άμεσης/βραχείας διαχείρισης των συνεπειών από την εκδήλωση χιονοπτώσεων και παγετού

Διευκρινίζεται ότι η έκδοση απόφασης κήρυξης της περιοχής σε κατάσταση έκτακτης ανάγκης πολιτικής προστασίας δεν αποτελεί προϋπόθεση ενεργοποίησης και εφαρμογής του παρόντος σχεδίου.

Ως συντονισμός στο παρόν Σχέδιο Αντιμετώπισης Εκτάκτων Αναγκών και Άμεσης/Βραχείας Διαχείρισης Συνεπειών από την Εκδήλωση Χιονοπτώσεων και Παγετού του Δήμου ΚΑΒΑΛΑΣ νοείται η οργάνωση και διατήρηση της συνεργασίας μεταξύ των διαφόρων οργανικών μονάδων του Δήμου ΚΑΒΑΛΑΣ καθώς και μεταξύ φορέων ή υπηρεσιών ή άλλου εμπλεκόμενου δυναμικού και μέσων πολιτικής προστασίας σε τοπικό επίπεδο για την εξασφάλιση ενιαίας και συγχρονισμένης δράσης.

Επισημαίνεται ότι το θεσμικό πλαίσιο αποτελεί τη βάση για την υλοποίηση σειράς δράσεων οι οποίες δύνανται να διαφοροποιούνται σε κάθε συμβάν, ανάλογα με τις απαιτήσεις διαχείρισης του καταστροφικού φαινομένου, από τους εμπλεκόμενους φορείς και δεν είναι περιοριστικό όσον αφορά το εύρος των δράσεων αυτών.

ΜΕΡΟΣ 2

ΣΚΟΠΟΣ / ΣΤΟΧΟΙ / ΑΝΑΛΥΣΗ ΚΙΝΔΥΝΟΥ/ ΙΔΕΑ ΕΠΙΧΕΙΡΗΣΕΩΝ

ΜΕΡΟΣ 2. ΣΚΟΠΟΣ / ΣΤΟΧΟΙ / ΑΝΑΛΥΣΗ ΚΙΝΔΥΝΟΥ / ΙΔΕΑ ΕΠΙΧΕΙΡΗΣΕΩΝ

2.1 Σκοπός

Με το Σχέδιο Αντιμετώπισης Εκτάκτων Αναγκών και Άμεσης/Βραχείας Διαχείρισης Συνεπειών από την Εκδήλωση Χιονοπτώσεων και Παγετού του Δήμου ΚΑΒΑΛΑΣ επιδιώκεται η άμεση και συντονισμένη απόκριση των εμπλεκόμενων Φορέων σε Τοπικό επίπεδο:

- για την υλοποίηση προπαρασκευαστικών μέτρων και δράσεων πολιτικής προστασίας που συμβάλλουν στην ετοιμότητα του ανθρώπινου δυναμικού και των μέσων για την αντιμετώπιση εκτάκτων αναγκών και την άμεση/βραχεία διαχείριση των συνεπειών από την εκδήλωση χιονοπτώσεων και παγετού
- για την αποτελεσματική αντιμετώπιση εκτάκτων αναγκών από την εκδήλωση χιονοπτώσεων και παγετού και την άμεση διαχείριση των συνεπειών τους, δράσεις που αποβλέπουν στην προστασία της ζωής, της υγείας και της περιουσίας των πολιτών, καθώς και στην προστασία του φυσικού περιβάλλοντος, των πλουτοπαραγωγικών πηγών και των υποδομών της χώρας

Προϋπόθεση για την επίτευξη του σκοπού αυτού είναι η συνέργεια, η συνεργασία και η διαλειτουργικότητα των εμπλεκόμενων Φορέων σε Τοπικό επίπεδο.

2.2 Αντικειμενικοί Στόχοι

- Προσδιορισμός ρόλων και αρμοδιοτήτων όλων των εμπλεκόμενων Φορέων σε Τοπικό επίπεδο και σε όλες τις φάσεις κινητοποίησης του συστήματος Πολιτικής Προστασίας.
- Δρομολόγηση προπαρασκευαστικών μέτρων και δράσεων πολιτικής προστασίας που συμβάλλουν στην ετοιμότητα του ανθρώπινου δυναμικού και των μέσων για την αντιμετώπιση εκτάκτων αναγκών και την άμεση/βραχεία διαχείριση των συνεπειών από την εκδήλωση χιονοπτώσεων και παγετού
- Συντονισμένη δράση των εμπλεκόμενων Φορέων σε τοπικό επίπεδο στην αντιμετώπιση εκτάκτων αναγκών και την άμεση/βραχεία διαχείριση των συνεπειών από την εκδήλωση χιονοπτώσεων και παγετού.

2.3 Ανάλυση Κινδύνου – Κατάσταση – Παραδοχές – Προϋποθέσεις- Παράμετροι Σχεδιασμού

2.3.1 Ανάλυση Κινδύνου

Προβλήματα από χιονοπτώσεις και παγετό παρατηρούνται στη χώρα μας συνήθως από το δεύτερο δεκαπενθήμερο του μηνός Νοεμβρίου ως και τις αρχές Απριλίου και η εμφάνισή τους συνδέεται κυρίως:

- με το υψόμετρο (πιο συχνή σε ορεινές και ημιορεινές περιοχές)
- το γεωγραφικό πλάτος (πιο συχνή σε κεντρική και βόρεια Ελλάδα) και

- την απόσταση από τη θάλασσα (πιο συχνή στις ηπειρωτικές περιοχές) και ως εκ τούτου εντοπίζονται κατά κύριο λόγο στις βορειότερες περιοχές της χώρας και σε μεγάλα υψόμετρα.

Ο κίνδυνος από την εκδήλωση χιονοστιβάδων, θεωρείται μικρός στην χώρα μας, δεδομένου ότι στις περιοχές που δύναται να εκδηλωθούν¹ δεν έχουμε κατά κανόνα ανθρωπογενή δραστηριότητα.

Οι περιοχές που χρήζουν ιδιαίτερης προσοχής είναι οι ορεινοί οικισμοί του Δήμου Καβάλας και ειδικότερα οι οικισμοί Βουνοχωρίου (που είναι αυτός με το μεγαλύτερο υψόμετρο σε όλης την Π.Ε. Καβάλας), Λιμνιάς, Λυκοστόμου, Κορυφών, Πολυνέρου, Κρανοχωρίου και Παλαιάς Καβάλας.

Εντός των διοικητικών ορίων του Δήμου Καβάλας ευρίσκεται και το τμήμα της εθνικής οδού Καβάλας – Δράμας (αυχένας Αγίου Σύλα) που καίτοι η ευθύνη συντήρησής του ανήκει υπηρεσιακά στην Περιφερειακή Ενότητα Καβάλας, επειδή θεωρείται εξαιρετικά σημαντικό λειτουργικά ο Δήμος Καβάλας (θα) συμβάλει με όλες του τις δυνάμεις εάν αυτό απαιτηθεί.

Εντός της πόλης της Καβάλας, πόλη με έντονο ανάγλυφο, υπάρχουν τμήματα που απαιτούν ειδικής προσοχής σε περίπτωση των καιρικών αυτών φαινομένων (όπως πχ οι οδοί 7^{ης} Μεραρχίας, Ιοκάστης, Αργυροκάστρου κτλ) που είναι οι πρώτοι στους οποίους εμφανίζεται το πρόβλημα, όταν αυτό υπάρχει και είναι οι οδοί που γίνονται παρεμβάσεις πρωτίστως.

2.3.2 Κατάσταση – Παραδοχές – Προϋποθέσεις- Παράμετροι Σχεδιασμού

Κατάσταση:

Τα έντονα καιρικά φαινόμενα που εκδηλώνονται με την μορφή χιονόπτωσης- χιονοθύελλας, Παγετού και Δριμέως Ψύχους είναι φαινόμενα που εντάσσονται στην κατηγορία των φυσικών καταστροφών και δύναται να προκαλέσουν σοβαρά προβλήματα στην καθημερινή ζωή των κατοίκων των πόλεων και της υπαίθρου. Οι κύριες κατά κανόνα επιπτώσεις που μπορεί να προκληθούν από τα παραπάνω φαινόμενα σύμφωνα με το Γενικό Σχέδιο «Ξενοκράτης» (ΥΑ 1299/7-4-2003 - ΦΕΚ 423B/2003) είναι επιπτώσεις στην υγεία ανθρώπων και ζώων, επιπτώσεις σε γεωργία και κτηνοτροφία, διακοπή συγκοινωνιών, αποκλεισμοί περιοχών, εγκλωβισμός ατόμων, υλικές ζημιές, τραυματισμός και θάνατος πολιτών.

Παρά το γεγονός ότι κατά τη χειμερινή περίοδο στη χώρα μας η εκδήλωση των φαινομένων αυτών συνήθως διαρκεί από μερικές ώρες μέχρι μερικές μέρες, έχουν παρατηρηθεί έντονες χιονοπτώσεις και φαινόμενα παγετού που προκάλεσαν σοβαρά προβλήματα στην καθημερινή ζωή των κατοίκων των πόλεων και της υπαίθρου, παρά τις προσπάθειες που κατέβαλαν οι αρμόδιοι φορείς για την αποκατάστασή της.

Είναι σαφές ότι η διακοπή της κυκλοφορίας των οχημάτων στο οδικό δίκτυο της χώρας αποτελεί την κύρια, κατά κανόνα, δυσμενή επίπτωση η οποία ενδέχεται να οδηγήσει σε καταστάσεις έκτακτης ανάγκης, όπως εγκλωβισμός ατόμων, αδυναμία αποκατάστασης βλαβών σε δίκτυα παροχής ηλεκτρικής ενέργειας κλπ., χωρίς να υποβαθμίζονται ανάλογα προβλήματα που ενδέχεται να προκληθούν στο σιδηροδρομικό δίκτυο της χώρας, ή άλλες υποδομές.

Παραδοχές:

Η εκδήλωση χιονοπτώσεων και παγετού δύναται να προκαλέσει:

¹ Η εκδήλωση χιονοστιβάδων συνδέεται κυρίως με το υψόμετρο και τις κλίσεις των βουνοπλαγιών (ο κίνδυνος αυξάνεται σε πρηνή με μεσαίες κλίσεις (30°-60°) και απαιτεί υψηλούς ρυθμούς χιονόπτωσης και σημαντικό πάχος μανδύα χιονιού)

- εγκλωβισμούς ατόμων λόγω χιονοπτώσεων και παγετού, όπως για παράδειγμα κτηνοτρόφων, εκδρομικών, κυνηγών, κλπ.
- εγκλωβισμούς οδηγών και επιβατών στο οδικό δίκτυο
- εγκλωβισμούς επιβατών και εργαζομένων στο σιδηροδρομικό δίκτυο της χώρας
- ανάγκη αντιμετώπισης περιστατικών υγείας σε περιοχές όπου διαπιστωμένα έχει διακοπή η κυκλοφορία στο οδικό δίκτυο από την εκδήλωση χιονοπτώσεων και παγετού
- διακοπές δικτύων κοινής ωφέλειας, με κυριότερες α) τη διακοπή στο δίκτυο παροχής ηλεκτρικού ρεύματος με πολλαπλές επιπτώσεις στην καθημερινή διαβίωση (θέρμανση οικιών), στις επιχειρήσεις, στην παροχή υπηρεσιών, κλπ και β) τη διακοπή υδροδότησης
- αποκλεισμό οικισμών λόγω διακοπής κυκλοφορίας από την εκδήλωση εκτεταμένων χιονοπτώσεων και παγετού
- άμεσες και έμμεσες οικονομικές απώλειες από καταστροφές στις περιουσίες των πολιτών, στον πρωτογενή τομέα (γεωργία, κτηνοτροφία), και σε διάφορες υποδομές της χώρας (δίκτυα ηλεκτρισμού, τηλεπικοινωνιών κλπ.) από πτώσεις δέντρων κλπ.

Προϋποθέσεις:

Προϋποθέσεις για την εφαρμογή του Σχεδίου Αντιμετώπισης Εκτάκτων Αναγκών και Άμεσης/Βραχείας Διαχείρισης Συνεπειών από την Εκδήλωση Χιονοπτώσεων και Παγετού του Δήμου ΚΑΒΑΛΑΣ είναι οι ακόλουθες:

- Η αποσαφήνιση των ρόλων και των αρμοδιοτήτων όλων των εμπλεκόμενων φορέων πολιτικής προστασίας σε τοπικό επίπεδο ανά δράση, με βάση το ισχύον θεσμικό πλαίσιο
- Η αναθεώρηση – επικαιροποίηση - εναρμόνιση του σχεδιασμού των εμπλεκόμενων φορέων σε τοπικό επίπεδο σύμφωνα με το παρόν σχέδιο και η σύνταξη ή επικαιροποίηση των αντίστοιχων μνημονίων ενεργειών
- Ο προσδιορισμός του ανθρώπινου δυναμικού και των μέσων που δύνανται να διατεθούν σε Τοπικό επίπεδο για την αντιμετώπιση εκτάκτων αναγκών και την άμεση/βραχεία διαχείριση των συνεπειών από την εκδήλωση χιονοπτώσεων και Παγετού
- Η εξασφάλιση ετοιμότητας όλων των επιχειρησιακά εμπλεκόμενων φορέων σε τοπικό επίπεδο σε κάθε στάδιο επιχειρήσεων
- Η διασφάλιση της επικοινωνίας μεταξύ όλων των εμπλεκόμενων φορέων σε τοπικό επίπεδο για την απρόσκοπτη ροή πληροφοριών.

Παράμετροι Σχεδιασμού:

- Εκδήλωση χιονοπτώσεων και παγετού με συνέπειες στην λειτουργία των υποδομών της χώρας (οδικό δίκτυο, δίκτυα κοινής ωφέλειας, κλπ), καθώς και στην υγεία των πολιτών
- Εμπλοκή φορέων σε Κεντρικό, Περιφερειακό και Τοπικό επίπεδο
- Αδυναμία άμεσης/βραχείας διαχείρισης των συνεπειών σε τοπικό επίπεδο

2.4 Ιδέα Επιχειρήσεων

Στο πλαίσιο του παρόντος Σχεδίου Αντιμετώπισης Εκτάκτων Αναγκών και Άμεσης/Βραχείας Διαχείρισης Συνεπειών από την Εκδήλωση Χιονοπτώσεων και Παγετού του Δήμου ΚΑΒΑΛΑΣ δρομολογούνται οι ακόλουθες κύριες δράσεις:

Α δράσεις αυξημένης ετοιμότητας εν όψει επαπειλούμενου κινδύνου για την εκδήλωση χιονοπτώσεων και παγετού

Β] δράσεις αντιμετώπισης εκτάκτων αναγκών και άμεσης/βραχείας διαχείρισης των συνεπειών από την εκδήλωση χιονοπτώσεων και παγετού

Βασική αρχή εφαρμογής του Σχεδίου Αντιμετώπισης Εκτάκτων Αναγκών και Άμεσης/Βραχείας Διαχείρισης Συνεπειών από την Εκδήλωση Χιονοπτώσεων και Παγετού του Δήμου ΚΑΒΑΛΑΣ είναι η συνεργασία όλων των εμπλεκόμενων φορέων σε τοπικό επίπεδο και η συντονισμένη δράση τους, όπως αυτή καθορίζεται από το ισχύον θεσμικό πλαίσιο. Οι εμπλεκόμενες οργανικές μονάδες ενεργοποιούνται σε κάθε Φάση του Συστήματος Κινητοποίησης Πολιτικής Προστασίας (συνήθης ετοιμότητα, αυξημένη ετοιμότητα, άμεση κινητοποίηση-επέμβαση, αποκατάσταση) σύμφωνα με τα αναφερόμενα στο ΜΕΡΟΣ 6 του παρόντος.

ΜΕΡΟΣ 3

ΡΟΛΟΙ, ΑΡΜΟΔΙΟΤΗΤΕΣ ΚΑΙ ΚΥΡΙΕΣ ΔΡΑΣΕΙΣ ΤΟΥ ΔΗΜΟΥ ΚΑΒΑΛΑΣ

ΜΕΡΟΣ 3. ΡΟΛΟΙ, ΑΡΜΟΔΙΟΤΗΤΕΣ ΚΑΙ ΚΥΡΙΕΣ ΔΡΑΣΕΙΣ ΤΟΥ ΔΗΜΟΥ ΚΑΒΑΛΑΣ, ΓΙΑ ΤΗΝ ΑΝΤΙΜΕΤΩΠΙΣΗ ΕΚΤΑΚΤΩΝ ΑΝΑΓΚΩΝ ΚΑΙ ΤΗΝ ΑΜΕΣΗ/ΒΡΑΧΕΙΑ ΔΙΑΧΕΙΡΙΣΗ ΣΥΝΕΠΕΙΩΝ ΑΠΟ ΤΗΝ ΕΚΔΗΛΩΣΗ ΧΙΟΝΟΠΤΩΣΕΩΝ ΚΑΙ ΠΑΓΕΤΟΥ

Ο Δήμος ΚΑΒΑΛΑΣ ως φορέας πολιτικής προστασίας (άρθ. 3 του Ν.3013/2002 όπως ισχύει), μετά την εκδήλωση χιονοπτώσεων και παγετού κινητοποιούνται και δρομολογούν δράσεις εντός της χωρικής αρμοδιότητάς τους που αποβλέπουν στην εκπλήρωση του σκοπού της πολιτικής προστασίας που συνδέεται κατά κύριο λόγο με την προστασία της ζωής και της περιουσίας των πολιτών από καταστροφές, καθώς και στη διαχείριση των συνεπειών σε υποδομές αρμοδιότητάς τους.

Οι δράσεις πολιτικής προστασίας του Δήμου ΚΑΒΑΛΑΣ στην αντιμετώπιση εκτάκτων αναγκών και την άμεση/βραχεία διαχείριση των συνεπειών από την εκδήλωση χιονοπτώσεων και παγετού, θεσμικά απορρέουν κατά κύριο λόγο από το Ν.3013/2002 (όπως αυτός έχει τροποποιηθεί και ισχύει), καθώς και το νέο πλαίσιο της Αυτοδιοίκησης – Πρόγραμμα Καλλικράτης (Ν.3852/2010, όπως έχει τροποποιηθεί και ισχύει), σύμφωνα με τα οποία τους έχουν αποδοθεί σημαντικές αρμοδιότητες για την πρόληψη, ετοιμότητα, αντιμετώπιση και αποκατάσταση των καταστροφών. Είναι δεδομένο ότι το ανωτέρω θεσμικό πλαίσιο αποτελεί τη βάση για την υλοποίηση σειράς δράσεων, που δρομολογούνται από το Δήμο ΚΑΒΑΛΑΣ για την αντιμετώπιση εκτάκτων αναγκών και την άμεση/βραχεία διαχείριση των συνεπειών από την εκδήλωση χιονοπτώσεων και παγετού και δεν είναι περιοριστικό όσον αφορά το εύρος των δράσεων αυτών, οι οποίες δύναται να διαφοροποιούνται σε κάθε συμβάν, ανάλογα με την ένταση και την έκταση της καταστροφής, το προσωπικό και τα μέσα που είναι άμεσα διαθέσιμα, τις ιδιαιτερότητες της περιοχής εκδήλωσής του (νησιωτικός χώρος, κλπ), τον αριθμό των πληγέντων, κλπ.

Ο Δήμος στο πλαίσιο του σχεδιασμού και λήψης μέτρων για την αντιμετώπιση εκτάκτων αναγκών και διαχείριση των συνεπειών λόγω χιονοπτώσεων και παγετού έχουν αρμοδιότητες που συνδέονται με τον:

- προγραμματισμό έργων και δράσεων χειμερινής συντήρησης για την αντιμετώπιση προβλημάτων από χιονοπτώσεις και παγετό στο οδικό δίκτυο αρμοδιότητάς τους, με στόχο την ασφαλή κυκλοφορία και τον περιορισμό στο ελάχιστο των καθυστερήσεων και των ατυχημάτων.
- σχεδιασμό και λήψη μέτρων πολιτικής προστασίας για την αντιμετώπιση εκτάκτων αναγκών και διαχείριση των συνεπειών λόγω χιονοπτώσεων και παγετού

Στα πλαίσια του παρόντος Γενικού Σχεδίου Αντιμετώπισης Εκτάκτων Αναγκών και Άμεσης/Βραχείας Διαχείρισης των Συνεπειών από την Εκδήλωση Χιονοπτώσεων και Παγετού του Δήμου ΚΑΒΑΛΑΣ στην φάση αυτή του Συστήματος Κινητοποίησης Πολιτικής Προστασίας στην οποία προϋποτίθεται η εκδήλωση του φαινομένου και συμπληρωματικά με τα όσα αναφέρονται στο Παράρτημα Α του παρόντος σχετικά με τη χειμερινή συντήρηση αρμοδιότητας Δήμων, ο Δήμαρχος ΚΑΒΑΛΑΣ, στο πλαίσιο των αρμοδιοτήτων του για το σχεδιασμό και τη λήψη μέτρων πολιτικής προστασίας για την αντιμετώπιση εκτάκτων αναγκών και διαχείριση των συνεπειών λόγω χιονοπτώσεων και παγετού, δρομολογεί δράσεις που αφορούν:

- Την ενημέρωση των κατοίκων, αγροτών και κτηνοτρόφων με βάση τα δελτία πρόγνωσης καιρού της Ε.Μ.Υ. και την παροχή οδηγιών για τη λήψη μέτρων αυτοπροστασίας από ενδεχόμενους κινδύνους που συνδέονται με την εκδήλωση χιονοπτώσεων και παγετού.
- Την ενεργοποίηση του Μητρώου Εργοληπτών για την αντιμετώπιση εκτάκτων αναγκών του Δήμου για την διάθεση επιπλέον πόρων στις αρμόδιες υπηρεσίες χειμερινής συντήρησης του Δήμου, σε περίπτωση που τα διαθέσιμα μέσα και τα υλικά του προγράμματος χειμερινής συντήρησης δεν επαρκούν για την άμεση αντιμετώπιση χιονοπτώσεων και παγετού στο οδικό δίκτυο αρμοδιότητας του Δήμου.
- Την υποστήριξη του έργου των λοιπών επιχειρησιακά εμπλεκόμενων φορέων (Π.Σ., ΕΛ.ΑΣ., ΕΚΑΒ, κλπ), κατόπιν σχετικού αιτήματος, με τη διάθεση ίδιων μέσων ή μέσων που δύναται να εξασφαλίσει δια του Μητρώου Εργοληπτών για την αντιμετώπιση εκτάκτων αναγκών του Δήμου σε περίπτωση που τα άμεσα διαθέσιμα μέσα του Δήμου δεν επαρκούν.
- Τον έλεγχο του δικτύου παροχής πόσιμου νερού (υδραγωγείο, δίκτυο διανομής, κλπ) από τους αρμόδιους φορείς ύδρευσης του Δήμου (Δ.Ε.Υ.Α.) και τη λήψη μέτρων για τη διασφάλιση της ποιότητας του πόσιμου νερού,
- Τη διάθεση κλειστών θερμαινόμενων κτηρίων για την προστασία των αστέγων και τη σχετική ενημέρωσή τους με δημόσιες ανακοινώσεις
- την δρομολόγηση δράσεων για την παροχή βοήθειας (φαρμακευτικό υλικό, καύσιμα, τρόφιμα, είδη πρώτης ανάγκης) σε κατοίκους που έχουν αποκλειστεί λόγω πολυήμερης διακοπής της κυκλοφορίας στο οδικό δίκτυο εξαιτίας χιονοπτώσεων και παγετού, με την συνδρομή του Π.Σ..
- την προσωρινή φιλοξενία των πολιτών σε στεγασμένους θερμαινόμενους χώρους (τουριστικά καταλύματα, κλπ) που λόγω χιονοπτώσεων και παγετού η διαμονή στις κατοικίες τους έχει καταστεί αδύνατη, λόγω πολυήμερης διακοπής δικτύων παροχής ηλεκτρικού ρεύματος και ύδρευσης, ιδίως σε ορεινές και απομακρυσμένες περιοχές,
- Την υποβολή αιτήματος κήρυξης της περιοχής σε Κατάσταση Έκτακτης Ανάγκης Πολιτικής Προστασίας
- Τη λήψη απόφαση διακοπής μαθημάτων λόγω έκτακτων συνθηκών, σε συνεργασία με τον οικείο Περιφερειάρχη και τη οικεία Διεύθυνση Πρωτοβάθμιας και Δευτεροβάθμιας Εκπαίδευσης

Διευκρινίζεται ότι τα έργα και δράσεις χειμερινής συντήρησης στο οδικό δίκτυο της χώρας, που αφορούν στις απαιτούμενες εργασίες για την αντιμετώπιση του πάγου και την απομάκρυνση του χιονιού από το οδόστρωμα του οδικού δικτύου, δεν εμπίπτουν στην κατηγορία των έργων και δράσεων Πολιτικής Προστασίας. Ωστόσο η ένταση και η έκταση των φαινομένων και η δυσκολία συντονισμού των φορέων στην από κοινού αντιμετώπιση προβλημάτων από χιονοπτώσεις και παγετό στο οδικό δίκτυο ενδέχεται να οδηγήσει σε καταστάσεις έκτακτης ανάγκης Πολιτικής

Προστασίας. Για το σκοπό αυτό, ιδιαίτερη αναφορά στα έργα και δράσεις που υλοποιούνται από τους φορείς χειμερινής συντήρησης του οδικού δικτύου της χώρας, στις αρμοδιότητές τους, καθώς και στον αντίστοιχο σχεδιασμό τους, αναφέρονται αναλυτικά στο Παράρτημα Α

3.1 Προπαρασκευαστικές δράσεις του Δήμου ΚΑΒΑΛΑΣ

Τα προπαρασκευαστικά μέτρα και δράσεις πολιτικής προστασίας που συμβάλλουν στην ετοιμότητα του ανθρώπινου δυναμικού και των μέσων που διαθέτει ο Δήμος ΚΑΒΑΛΑΣ για την αντιμετώπιση εκτάκτων αναγκών και την άμεση/βραχεία διαχείριση συνεπειών από την χιονοπτώσεων και παγετού, δρομολογούνται με εντολή Δημάρχου και προσδιορίζονται θεματικά στις παρακάτω ενότητες:

- Ορισμός υπευθύνων του Γραφείου Πολιτικής Προστασίας του Δήμου ΚΑΒΑΛΑΣ.
- Σύνταξη ή επικαιροποίηση του Σχεδίου Αντιμετώπισης Εκτάκτων Αναγκών και Άμεσης/Βραχείας Διαχείρισης Συνεπειών από την Εκδήλωση χιονοπτώσεων και παγετού του Δήμου ΚΑΒΑΛΑΣ, με βάση τις οδηγίες σχεδίασης της παραγράφου 14.2 του Γενικού Σχεδίου Αντιμετώπισης Εκτάκτων Αναγκών και Άμεσης/Βραχείας Διαχείρισης Συνεπειών από την Εκδήλωση Χιονοπτώσεων και Παγετού με την κωδική ονομασία «ΒΟΡΕΑΣ» (1^η έκδοση)
- Σύνταξη ή επικαιροποίηση του Μνημονίου Ενεργειών για την Αντιμετώπιση Εκτάκτων Αναγκών και την Άμεση/Βραχεία Διαχείριση Συνεπειών από την Εκδήλωση Χιονοπτώσεων και Παγετού, από το Γραφείο Πολιτικής Προστασίας του Δήμου ΚΑΒΑΛΑΣ, βάσει των δράσεων που προβλέπονται στο παρόν Σχέδιο Αντιμετώπισης Εκτάκτων Αναγκών και Άμεσης/Βραχείας Διαχείρισης Συνεπειών από την Εκδήλωση Χιονοπτώσεων και Παγετού του Δήμου ΚΑΒΑΛΑΣ. Το ανωτέρω μνημόνιο ενεργειών προσαρτάται στο Σχέδιο Αντιμετώπισης Εκτάκτων Αναγκών και Άμεσης/Βραχείας Διαχείρισης Συνεπειών από την Εκδήλωση Χιονοπτώσεων και Παγετού του Δήμου ΚΑΒΑΛΑΣ και αποτελεί αναπόσπαστο μέρος του
- Κοινοποίηση του Σχεδίου Αντιμετώπισης Εκτάκτων Αναγκών και Άμεσης/Βραχείας Διαχείρισης Συνεπειών από την Εκδήλωση Χιονοπτώσεων και Παγετού του Δήμου ΚΑΒΑΛΑΣ, στην Πυροσβεστική Υπηρεσία ΚΑΒΑΛΑΣ, στην Αστυνομική Δ/ση ΚΑΒΑΛΑΣ.
- Έλεγχος καλής λειτουργίας και συντήρηση εξοπλισμού και μέσων που θα χρησιμοποιηθούν για την αντιμετώπιση εκτάκτων αναγκών και την άμεση/βραχεία διαχείριση των συνεπειών από την εκδήλωση Χιονοπτώσεων και Παγετού
- Κατάρτιση μνημονίων συνεργασίας με ιδιωτικούς φορείς, με την μορφή Μητρώου Εργοληπτών (εταιρειών – φυσικών προσώπων) για την αντιμετώπιση εκτάκτων αναγκών, για την εξασφάλιση επιπλέον πόρων προς ενίσχυση του έργου τους στην αντιμετώπιση εκτάκτων αναγκών και τη διαχείριση των συνεπειών από την εκδήλωση χιονοπτώσεων και παγετού
- Καθορισμός θερμαινόμενων χώρων για την προστασία αστέγων
- Πληροφόρηση και ευαισθητοποίηση των πολιτών για τη λήψη μέτρων πρόληψης και αυτοπροστασίας από κινδύνους που προέρχονται από την εκδήλωση Χιονοπτώσεων και Παγετού
- Εξασφάλιση των οικονομικών πόρων για την υλοποίηση των δράσεων του Δήμου ΚΑΒΑΛΑΣ που προβλέπονται στο παρόν σχέδιο (συντήρηση και λειτουργία μηχανημάτων και εξοπλισμού, μίσθωση μηχανημάτων, πρόσληψη εποχιακού προσωπικού, προμήθεια υλικών κλπ.)
- Έλεγχος της λειτουργίας του συστήματος επικοινωνίας και ροής πληροφοριών για τη διασφάλιση της ικανότητας απρόσκοπτης ανταλλαγής πληροφοριών μεταξύ των εμπλεκόμενων Φορέων και της λήψης αποφάσεων

- Προπαρασκευαστική σύγκληση του Συντονιστικού Τοπικού Οργάνου (ΣΤΟ) με ευθύνη του Δημάρχου ΚΑΒΑΛΑΣ, σύμφωνα με τα προβλεπόμενα στην παράγραφο 3.2 του παρόντος.
- Συμμετοχή στο Συντονιστικό Όργανο Πολιτικής Προστασίας της Περιφερειακής Ενότητας ΚΑΒΑΛΑΣ (ΣΟΠΠ), εφόσον προσκληθεί, για την επίλυση ζητημάτων συνεργασίας μεταξύ των εμπλεκόμενων φορέων στην αντιμετώπιση εκτάκτων αναγκών λόγω εκδήλωσης χιονοπτώσεων και Παγετού
- Διενέργεια άσκησης Πολιτικής Προστασίας για την εκπαίδευση του προσωπικού και την αξιολόγηση της επιχειρησιακής ετοιμότητας των υπηρεσιών του Δήμου έναντι χιονοπτώσεων και παγετού, σύμφωνα με τις κατευθυντήριες οδηγίες της ΓΓΠΠ (παράγραφος 8.2.1 του παρόντος).

Οι ανωτέρω δράσεις πολιτικής προστασίας έχουν ως στόχο την προετοιμασία του μηχανισμού πολιτικής προστασίας για την αντιμετώπιση εκτάκτων αναγκών και την άμεση/βραχεία διαχείριση των συνεπειών λόγω εκδήλωσης χιονοπτώσεων και Παγετού.

3.2 Προπαρασκευαστική σύγκληση Συντονιστικού Τοπικού Οργάνου του Δήμου ΚΑΒΑΛΑΣ (Σ.Τ.Ο.) για την ετοιμότητα αντιμετώπισης κινδύνων από την εκδήλωση χιονοπτώσεων και παγετού

Με σκοπό την παρακολούθηση της πορείας υλοποίησης των προπαρασκευαστικών μέτρων και δράσεων που συμβάλλουν στην προετοιμασία του Δήμου ΚΑΒΑΛΑΣ στην αντιμετώπιση κινδύνων που προέρχονται από την εκδήλωση χιονοπτώσεων και παγετού, συγκαλείται ετησίως με ευθύνη του Δημάρχου το Συντονιστικό Τοπικό Όργανο (ΣΤΟ), στο οποίο εξετάζονται θέματα που αφορούν:

- Την ετοιμότητα των υπηρεσιών του Δήμου ΚΑΒΑΛΑΣ που εμπλέκονται σε δράσεις πολιτικής προστασίας (συντήρηση εξοπλισμού και μηχανημάτων, ανάθεση και καταμερισμός αρμοδιοτήτων, εξουσιοδοτικές πράξεις, κλπ)
- Τη διασφάλιση της επικοινωνίας μεταξύ όλων των εμπλεκόμενων υπηρεσιών και οργάνων σε επίπεδο Δήμου για την απρόσκοπτη ροή πληροφοριών
- το συντονισμό των υπηρεσιών του Δήμου στην αντιμετώπιση κινδύνων από χιονοπτώσεις και παγετό
- Την ενημέρωση της οργανικής μονάδας Πολιτικής Προστασίας του Δήμου ΚΑΒΑΛΑΣ για τις δράσεις που αναλαμβάνουν οι λοιποί επιχειρησιακά εμπλεκόμενοι φορείς και υπηρεσίες σε επίπεδο Δήμου (Π.Σ., ΕΛ.ΑΣ., κλπ) στο πλαίσιο αντιμετώπισης εκτάκτων αναγκών και άμεσης/βραχείας διαχείρισης των συνεπειών από την εκδήλωση χιονοπτώσεων και παγετού
- Το συντονισμό δράσεων πολιτικής προστασίας των λοιπών φορέων (ΕΛ.ΑΣ., Π.Σ., ΕΚΑΒ, κλπ) σε επίπεδο Δήμου για την αντιμετώπιση κινδύνων από την εκδήλωση χιονοπτώσεων και παγετού
- Τον προσδιορισμό μέτρων ετοιμότητας όταν προβλέπεται από την ΕΜΥ η εκδήλωση έντονων καιρικών φαινομένων (χιονοπτώσεων και παγετού)
- Την αξιοποίηση των Εθελοντικών Οργανώσεων Πολιτικής Προστασίας που δραστηριοποιούνται σε επίπεδο Δήμου σε δράσεις για την υποστήριξη του έργου του Δημάρχου στην αντιμετώπιση εκτάκτων αναγκών και την άμεση/βραχεία διαχείριση των συνεπειών από την εκδήλωση χιονοπτώσεων και παγετού,

καθώς και κάθε άλλο θέμα που κρίνεται απαραίτητο για την αντιμετώπιση κινδύνων που προέρχονται από την εκδήλωση χιονοπτώσεων και παγετού.

Δεδομένης της συνέργειας των υπηρεσιών του Δήμου που εμπλέκονται σε έργα και δράσεις χειμερινής συντήρησης και του γραφείου Πολιτικής Προστασίας του Δήμου που εμπλέκεται στην

αντιμετώπιση εκτάκτων αναγκών και διαχείριση των συνεπειών λόγω χιονοπτώσεων και παγετού, κρίνεται σκόπιμο στα ΣΤΟ των Δήμων, να εξεταστούν ολοκληρωμένα θέματα χειμερινής συντήρησης και θέματα αντιμετώπισης εκτάκτων αναγκών και διαχείρισης συνεπειών, όπως:

- σχεδιασμός χειμερινής συντήρησης, συνέργειες με άλλους φορείς για την από κοινού αντιμετώπιση προβλημάτων στο οδικό δίκτυο εντός των διοικητικών ορίων του Δήμου
- συντονισμός των υπηρεσιών του Δήμου στην αντιμετώπιση κινδύνων από χιονοπτώσεις και παγετό στο οδικό δίκτυο αρμοδιότητας συντήρησης του Δήμου
- ζητήματα που αφορούν την αποκατάσταση της κυκλοφορίας των οδών που οδηγούν σε Νοσοκομεία, Κέντρα Υγείας, Αεροδρόμια, Λιμάνια, Σχολικά συγκροτήματα, κλπ.

Το Γραφείο Πολιτικής Προστασίας του Δήμου ΚΑΒΑΛΑΣ, που λαμβάνει από το ΚΕΠΠ/ΕΣΚΕ τα ιδιαίτερα προειδοποιητικά σήματα, με συνημμένα τα Έκτακτα Δελτία Επιδείνωσης Καιρού (ΕΔΕΚ) και τα Έκτακτα Δελτία Πρόγνωσης Επικίνδυνων Καιρικών Φαινομένων (ΕΔΠΕΚΦ), που εκδίδονται από την ΕΜΥ, θα πρέπει άμεσα να ενημερώνουν τους επικεφαλής χειμερινής συντήρησης, προκειμένου να τίθενται σε κατάσταση αυξημένης ετοιμότητας, στην οποία θα πρέπει να συμπεριλαμβάνονται και τα ιδιωτικά μέσα που τελούν υπό καθεστώς προγραμματισμένης μίσθωσης.

Στα ΣΤΟ να κληθούν και εκπρόσωποι της οικείας ΔΕΥΑ (Δημοτική Επιχείρηση Ύδρευσης και Αποχέτευσης), προκειμένου να ενημερώσουν σχετικά με θέματα προστασίας του δικτύου ύδρευσης από την επικράτηση χιονοπτώσεων και παγετού.

Επίσης, στα ΣΤΟ να κληθούν και εκπρόσωποι των φορέων διαχείρισης των χιονοδρομικών κέντρων που δραστηριοποιούνται εντός των διοικητικών ορίων του Δήμου, προκειμένου να ενημερώσουν σχετικά με θέματα που αφορούν την προστασία επισκεπτών και προσωπικού από έντονα καιρικά φαινόμενα.

Τέλος, στα ΣΤΟ κρίνεται σκόπιμο να μετέχουν και εκπρόσωποι των φορέων εκτέλεσης συγκοινωνιακού έργου (αστικές και υπεραστικές συγκοινωνίες, δημοτική συγκοινωνία, κλπ) προκειμένου να ενημερώσουν σχετικά με θέματα που αφορούν την λήψη μέτρων για την αντιμετώπιση χιονοπτώσεων και παγετού στους υπαίθριους χώρους των αμαξοστασίων και στις συνδετήριες οδούς αυτών με το λοιπό οδικό δίκτυο, καθώς και για τις συγκοινωνιακές γραμμές που εξυπηρετούν Νοσοκομεία, Κέντρα Υγείας, Αεροδρόμια, Λιμάνια, Σχολικά συγκροτήματα, κλπ.

Στη συνέχεια, τα πρακτικά του ΣΤΟ διαβιβάζονται, με ευθύνη του γραμματέα του ΣΤΟ, στο Γραφείο Πολιτικής Προστασίας του Δήμου ΚΑΒΑΛΑΣ, στους εκπροσωπούμενους στο ΣΤΟ φορείς, στη Δ/ση Πολιτικής Προστασίας της Περιφέρειας ΑΝΑΤΟΛΙΚΗΣ ΜΑΚΕΔΟΝΙΑΣ - ΘΡΑΚΗΣ και στη Δ/ση Πολιτικής Προστασίας της Αποκεντρωμένης Διοίκησης ΜΑΚΕΔΟΝΙΑΣ - ΘΡΑΚΗΣ, για την ενημέρωση του Περιφερειάρχη και του Συντονιστή Αποκεντρωμένης Διοίκησης, αντίστοιχα, στο πλαίσιο της αμοιβαίας συνεργασίας και διαλειτουργικότητας μεταξύ των φορέων Τοπικής Αυτοδιοίκησης.

Ο Δήμαρχος ΚΑΒΑΛΑΣ, βάσει των πρακτικών του Συντονιστικού Τοπικού Οργάνου Πολιτικής Προστασίας (ΣΤΟ) του Δήμου, θα προχωρήσει στην ιεράρχηση και δρομολόγηση, κατά το μέρος που τον αφορά, των μέτρων, έργων και δράσεων που προτάθηκαν στο ανωτέρω Συντονιστικό Τοπικό Όργανο.

Οι εκπροσωπούμενοι στο ΣΤΟ φορείς, βάσει των πρακτικών του Συντονιστικού Τοπικού Οργάνου (ΣΤΟ) του Δήμου ΚΑΒΑΛΑΣ, θα προχωρήσουν στη δρομολόγηση, κατά το μέρος που τους αφορά, των μέτρων, έργων και δράσεων που γνωστοποίησαν ότι θα υλοποιήσουν στο ανωτέρω Συντονιστικό Τοπικό Όργανο.

3.3 Δράσεις αυξημένης ετοιμότητας του Δήμου ΚΑΒΑΛΑΣ για τις περιοχές που προβλέπεται από την ΕΜΥ η εκδήλωση έντονων καιρικών φαινομένων (χιονοπτώσεων και παγετού)

Η κατάσταση ετοιμότητας πολιτικής προστασίας λόγω τεκμηριωμένου κινδύνου ορίζεται με το άρθρο 2, παρ. 4α του Ν.3013/2002. Ειδικότερα, για τις περιοχές που προβλέπεται από την Εθνική Μετεωρολογική Υπηρεσία (Ε.Μ.Υ.) η εκδήλωση έντονων ή και επικίνδυνων καιρικών φαινομένων, όπως χιονοπτώσεις και παγετός κτλ, σύμφωνα με τα Έκτακτα Δελτία Επιδείνωσης Καιρού (ΕΔΕΚ) και τα Έκτακτα Δελτία Πρόγνωσης Επικίνδυνων Καιρικών Φαινομένων (ΕΔΠΕΚΦ), η αυξημένη ετοιμότητα των Δήμων αφορά κατά κύριο λόγο τις παρακάτω δράσεις:

- Ετοιμότητα του προσωπικού και των μέσων των Δήμων για την άμεση αντιμετώπιση εκτάκτων αναγκών και την άμεση/βραχεία διαχείριση των συνεπειών από την εκδήλωση χιονοπτώσεων και παγετού.
- Την ενημέρωση των κατοίκων, αγροτών και κτηνοτρόφων με βάση τα δελτία πρόγνωσης καιρού της Ε.Μ.Υ. και την παροχή οδηγιών για τη λήψη μέτρων αυτοπροστασίας από ενδεχόμενους κινδύνους που συνδέονται με την εκδήλωση χιονοπτώσεων και παγετού.
- Ετοιμότητα για την διάθεση κατάλληλων κλειστών θερμαινόμενων κτηριακών υποδομών για την προστασία των αστέγων με δημόσιες ανακοινώσεις

Στις περιπτώσεις που η ΕΜΥ εκδώσει Έκτακτα Δελτία Επιδείνωσης Καιρού (ΕΔΕΚ) και Έκτακτα Δελτία Πρόγνωσης Επικίνδυνων Καιρικών Φαινομένων (ΕΔΠΕΚΦ), αυτά διαβιβάζονται από το ΚΕΠΠ/ΕΣΚΕ με ιδιαίτερο προειδοποιητικό σήμα προς όλους τους εμπλεκόμενους φορείς, προκειμένου να τεθούν οι φορείς σε κατάσταση ετοιμότητας πολιτικής προστασίας σε εφαρμογή του άρθρ. 2 παρ.4α του Ν. 3013/2002 για την αντιμετώπιση εκτάκτων αναγκών λόγω πρόβλεψης επικίνδυνων καιρικών φαινομένων, όπως οι χιονοπτώσεις και ο παγετός, κλπ.

Νοείται ότι τα επίπεδα ετοιμότητας των Δήμων βάσει των Έκτακτων Δελτίων Επιδείνωσης Καιρού (ΕΔΕΚ) ή των Έκτακτων Δελτίων Πρόγνωσης Επικίνδυνων Καιρικών Φαινομένων (ΕΔΠΕΚΦ), οι συγκεκριμένες ενέργειες και η λήψη μέτρων καθορίζεται από τον σχεδιασμό τους.

3.4 Δράσεις του Δήμου ΚΑΒΑΛΑΣ για την αντιμετώπιση κινδύνων μετά την εκδήλωση χιονοπτώσεων και παγετού.

Άμεσα μετά την εκδήλωση χιονοπτώσεων και παγετού εντός των διοικητικών ορίων του Δήμου και την πρώτη ενημέρωσή του, ο Δήμαρχος ΚΑΒΑΛΑΣ, ως Αποκεντρωμένο Όργανο Πολιτικής Προστασίας, στα πλαίσια του θεσμικού του ρόλου για την αντιμετώπιση εκτάκτων αναγκών που μπορεί να προκύψουν από χιονοπτώσεις και παγετό, επικοινωνεί με τις κατά τόπους αρμόδιες υπηρεσίες της ΕΛ.ΑΣ. και του ΠΣ, τους αρμόδιους Αντιδημάρχους, τους Προέδρους των Τοπικών Κοινοτήτων και τον πρόεδρο της οικείας Δ.Ε.Υ.Α., προκειμένου να εκτιμήσουν τις επιπτώσεις από την εκδήλωσή χιονοπτώσεων και παγετού.

Ο Δήμαρχος ΚΑΒΑΛΑΣ, εκτιμώντας τις επιπτώσεις, όπως αυτές διαμορφώνονται από τις πληροφορίες που έχει συλλέξει ή από νεότερες πληροφορίες που ακολουθούν την εξέλιξη του καταστροφικού φαινομένου, κινητοποιεί δια του Γραφείου Πολιτικής Προστασίας του Δήμου ΚΑΒΑΛΑΣ, το επιχειρησιακά εμπλεκόμενο δυναμικό και τα μέσα πολιτικής προστασίας του Δήμου, προκειμένου να δρομολογήσουν δράσεις που συνδέονται με:

- Την περαιτέρω συλλογή πληροφοριών σχετικά με την επικρατούσα κατάσταση και τις επηρεαζόμενες περιοχές εντός των διοικητικών ορίων του Δήμου ΚΑΒΑΛΑΣ, σε συνεργασία με τις

- κατά τόπους υπηρεσίες της ΕΛ.ΑΣ., του Π.Σ. και του Ε.Κ.Α.Β., για την άμεση παροχή βοήθειας στους πληγέντες και την άμεση δρομολόγηση δράσεων πολιτικής προστασίας
- Την ενημέρωση του Περιφερειάρχη ΑΜΘ και του αρμόδιου Αντιπεριφερειάρχη ΚΑΒΑΛΑΣ, στο πλαίσιο συντονισμού και ιεράρχησης δράσεων πολιτικής προστασίας στην αντιμετώπιση εκτάκτων αναγκών και την άμεση/βραχεία διαχείριση των συνεπειών
 - Ενημέρωση του ΚΕΠΠ/ΕΣΚΕ σχετικά με την εξέλιξη των δράσεων του Δήμου ΚΑΒΑΛΑΣ, για την αντιμετώπιση εκτάκτων αναγκών και τη διαχείριση των συνεπειών
 - Την εξασφάλιση της επικοινωνίας με τους λοιπούς επιχειρησιακά εμπλεκόμενους φορείς (Π.Σ., ΕΛ.ΑΣ, κλπ.)
 - Την κινητοποίηση των αρμοδίων υπηρεσιών χειμερινής συντήρησης του Δήμου για τον κατά προτεραιότητα αποχιονισμό τμημάτων του οδικού δικτύου αρμοδιότητας του Δήμου, κατόπιν σχετικού αιτήματος των φορέων (Π.Σ., ΕΚΑΒ, ΔΕΔΔΗΕ, κλπ) που επιχειρούν για διάσωση και απεγκλωβισμό ατόμων, παροχή ιατρικής βοήθειας, αποκατάσταση βλαβών, κλπ
 - Την υποστήριξη του έργου των λοιπών επιχειρησιακά εμπλεκόμενων φορέων (Π.Σ., ΕΛ.ΑΣ., Δήμοι, ΔΕΔΔΗΕ, κλπ), κατόπιν σχετικού αιτήματος, με τη διάθεση ίδιων μέσων ή μέσων που δύναται να εξασφαλίσει δια του Μητρώου Εργοληπτών για την αντιμετώπιση εκτάκτων αναγκών του Δήμου σε περίπτωση που τα άμεσα διαθέσιμα μέσα του Δήμου ΚΑΒΑΛΑΣ δεν επαρκούν
 - Την ενεργοποίηση του Μητρώου Εργοληπτών για την αντιμετώπιση εκτάκτων αναγκών του Δήμου για την διάθεση επιπλέον πόρων στις αρμόδιες υπηρεσίες χειμερινής συντήρησης του Δήμου, σε περίπτωση που τα διαθέσιμα μέσα και τα υλικά του προγράμματος χειμερινής συντήρησης δεν επαρκούν για την άμεση αντιμετώπιση χιονοπτώσεων και παγετού στο οδικό δίκτυο αρμοδιότητας του Δήμου
 - Τον έλεγχο του δικτύου παροχής πόσιμου νερού (υδραγωγείο, δίκτυο διανομής, κλπ) από τους αρμόδιους φορείς ύδρευσης του Δήμου (Δ.Ε.Υ.Α.) και τη λήψη μέτρων για τη διασφάλιση της ποιότητας του πόσιμου νερού, σύμφωνα και με τα προβλεπόμενα στα Δ1δ/ ΓΠ οικ.8565/16-11-2017 - ΑΔΑ: Ψ3ΝΥ465ΦΥΟ-ΥΜ4 και Δ1/ΓΠοικ.53542/17-07-2019 Εγκύκλιος- «Λήψη μέτρων διασφάλισης της Δημόσιας Υγείας μετά από έντονα καιρικά και πλημμυρικά φαινόμενα» έγγραφο του Υπουργείου Υγείας
 - τη διάθεση κατάλληλων κλειστών θερμαινόμενων κτηριακών υποδομών για την προστασία των αστέγων και σχετική ενημέρωσή τους με δημόσιες ανακοινώσεις
 - Τη διασφάλιση λειτουργίας των υπηρεσιών του Δήμου ΚΑΒΑΛΑΣ μετά την εκδήλωση χιονοπτώσεων και παγετού και την εξασφάλιση της επικοινωνίας με τους λοιπούς επιχειρησιακά εμπλεκόμενους φορείς
 - Την υποβολή αιτήματος προς τον Περιφερειάρχη ΑΝΑΤΟΛΙΚΗΣ ΜΑΚΕΔΟΝΙΑΣ – ΘΡΑΚΗΣ ή τον Συντονιστή της Αποκεντρωμένης Διοίκησης ΜΑΚΕΔΟΝΙΑΣ - ΘΡΑΚΗΣ για την κήρυξη του Δήμου ή περιοχών αυτού σε κατάσταση έκτακτης ανάγκης Πολιτικής Προστασίας
 - Την έκδοση απόφασης διακοπής μαθημάτων, λόγω εκτάκτων συνθηκών εντός των διοικητικών ορίων του Δήμου (αρθ. 94 παρ. 4.27 του Ν.3852/2010) σε συνεργασία με την οικεία Περιφερειακή Διεύθυνση Πρωτοβάθμιας και Δευτεροβάθμιας Εκπαίδευσης και τον Περιφερειάρχη ΑΜΘ
 - Τη σύγκληση του ΣΤΟ σε ασφαλή χώρο, εφόσον κρίνεται αναγκαίο για την υποβοήθηση του έργου του Δημάρχου σύμφωνα με την παράγραφο 3.6 του παρόντος
 - Την υποβολή αιτήματος συνδρομής με υλικά και μέσα προς ενίσχυση του έργου του Δήμου ΚΑΒΑΛΑΣ στην αντιμετώπιση εκτάκτων αναγκών και διαχείριση των συνεπειών από την εκδήλωση

χιονοπτώσεων και παγετού, προς την Δ/ση Πολιτικής Προστασίας της Περιφέρειας ΑΜΘ. Ειδικότερα, όταν το αίτημα συνδρομής αφορά φορείς της κεντρικής διοίκησης (Υπουργείο Εθνικής Άμυνας, Υπουργείο Υγείας, κλπ), αυτό δρομολογείται δια του ΚΕΠΠ/ΕΣΚΕ

- ενημέρωση του κοινού για δράσεις πολιτικής προστασίας που έχουν δρομολογηθεί σε επίπεδο Δήμου και τη λήψη μέτρων αυτοπροστασίας από κινδύνους που προέρχονται από έντονα καιρικά φαινόμενα (χιονοπτώσεις και παγετός.) ή άλλα επαγόμενα φαινόμενα (κατολισθήσεις, κλπ)
- Την ενεργοποίηση εθελοντικών οργανώσεων πολιτικής προστασίας που δραστηριοποιούνται στο Δήμο για υποστηρικτικές δράσεις στο έργο του Δήμου ΚΑΒΑΛΑΣ
- Ό,τι άλλο κρίνεται απαραίτητο για την αντιμετώπιση εκτάκτων αναγκών λόγω εκδήλωσης χιονοπτώσεων και παγετού, στο πλαίσιο των αρμοδιοτήτων τους

Νοείται ότι αιτήματα των αρμόδιων υπηρεσιών χειμερινής συντήρησης των Δήμων (Διευθύνουσες Υπηρεσίες), για την πέρα των προβλεπομένων από το σχεδιασμό τους κάλυψη αναγκών σε υλικά και μέσα για τον αποχιονισμό και την αντιμετώπιση παγετού στο οδικό δίκτυο αρμοδιότητάς τους, απευθύνονται πρωτίστως στις οριζόμενες «Προϊστάμενες Αρχές» ή «Εποπτεύουσες Αρχές» σύμφωνα με τις διατάξεις που ισχύουν για την εκτέλεση δημοσίων έργων. Σε περιπτώσεις εκτάκτων αναγκών, που τα διαθέσιμα μέσα και τα υλικά του προγράμματος χειμερινής συντήρησης δεν επαρκούν για την άμεση αντιμετώπιση χιονοπτώσεων και παγετού στο οδικό δίκτυο αρμοδιότητας του Δήμου, οι αρμόδιες υπηρεσίες χειμερινής συντήρησης των Δήμων δύναται να αιτηθούν από τα οικεία Γραφεία Πολιτικής Προστασίας την ενεργοποίηση του Μητρώου Εργοληπτών για την αντιμετώπιση εκτάκτων αναγκών του Δήμου για την διάθεση επιπλέον πόρων.

Το έργο του Δημάρχου στην αντιμετώπιση εκτάκτων αναγκών και την άμεση/βραχεία διαχείριση των συνεπειών υποστηρίζεται από το γραφείο Πολιτικής Προστασίας του Δήμου, το οποίο με εντολή Δημάρχου συντονίζει το έργο της διάθεσης του απαραίτητου δυναμικού και μέσων εντός των ορίων του οικείου Δήμου.

3.5 Δράσεις του Δήμου ΚΑΒΑΛΑΣ στην άμεση/βραχεία διαχείριση συνεπειών μετά την εκδήλωση χιονοπτώσεων και παγετού.

Στο πλαίσιο του παρόντος Σχεδίου Αντιμετώπισης Εκτάκτων Αναγκών και Άμεσης/Βραχείας Διαχείρισης των Συνεπειών από την Εκδήλωση Χιονοπτώσεων και Παγετού του Δήμου ΚΑΒΑΛΑΣ, η άμεση/βραχεία διαχείριση συνεπειών από τον Δήμο ΚΑΒΑΛΑΣ συνδέεται με δράσεις που αφορούν:

- την δρομολόγηση δράσεων για την παροχή βοήθειας (φαρμακευτικό υλικό, καύσιμα, τρόφιμα, είδη πρώτης ανάγκης) σε κατοίκους που έχουν αποκλειστεί λόγω πολυήμερης διακοπής της κυκλοφορίας στο οδικό δίκτυο εξαιτίας χιονοπτώσεων και παγετού, με την συνδρομή του Π.Σ..
- την προσωρινή φιλοξενία των πολιτών σε στεγασμένους θερμαινόμενους χώρους (τουριστικά καταλύματα, κλπ) που λόγω χιονοπτώσεων και παγετού η διαμονή στις κατοικίες τους έχει καταστεί αδύνατη, λόγω πολυήμερης διακοπής δικτύων παροχής ηλεκτρικού ρεύματος και ύδρευσης, ιδίως σε ορεινές και απομακρυσμένες περιοχές.
- την αποκατάσταση βλαβών στο δίκτυο ύδρευσης και αποχέτευσης.
- την υποβολή αιτήματος για κήρυξη των πληγέντων περιοχών του Δήμου (Τοπικές Κοινότητες, Δημοτικά Διαμερίσματα) σε Κατάσταση Έκτακτης Ανάγκης Πολιτικής Προστασίας λόγω χιονοπτώσεων και παγετού, σύμφωνα με τις κατευθυντήριες οδηγίες της ΓΓΠΠ (2300/29-03-2016 έγγραφο της Δ/σης Σχεδιασμού & Αντιμετώπισης Εκτάκτων Αναγκών της ΓΓΠΠ - ΑΔΑ: ΩΜΣΚ465ΦΘΕ-7ΒΞ).

- ό,τι άλλο κρίνεται απαραίτητο για την αντιμετώπιση εκτάκτων αναγκών από την εκδήλωση χιονοπτώσεων και παγετού, στο πλαίσιο των αρμοδιοτήτων τους

Το έργο του Δημάρχου στην αντιμετώπιση εκτάκτων αναγκών και την άμεση/βραχεία διαχείριση των συνεπειών υποστηρίζεται από το γραφείο Πολιτικής Προστασίας του Δήμου, το οποίο με εντολή Δημάρχου συντονίζει το έργο της διάθεσης του απαραίτητου δυναμικού και μέσων εντός των ορίων του Δήμου ΚΑΒΑΛΑΣ.

Πέραν των ανωτέρω, οι αρμόδιες υπηρεσίες των Δήμων ΚΑΒΑΛΑΣ σε συνεργασία με την Δ/νση Δημόσιας Υγείας της οικείας Περιφερειακής Ενότητας ΚΑΒΑΛΑΣ (Δ.ΥΓ2/49487/5-8-2011 έγγραφο του ΥΓΚΑ, Δ1δ/ ΓΠ οικ.8565/16-11-2017 - ΑΔΑ: Ψ3ΝΥ465ΦΥΟ-ΥΜ4 Εγκύκλιο του Υπουργείου Υγείας) προβαίνουν άμεσα σε υγειονομικό έλεγχο λειτουργίας των συστημάτων ύδρευσης στις πληγείσες περιοχές, για τη διασφάλιση της ποιότητας του πόσιμου ύδατος. Σε περίπτωση που διαπιστωθούν φθορές ή βλάβες στο δίκτυο ύδρευσης αρμοδιότητάς τους, αυτές αντιμετωπίζονται άμεσα σύμφωνα και με τα προβλεπόμενα στα Δ1δ/ ΓΠ οικ.8565/16-11-2017 - ΑΔΑ: Ψ3ΝΥ465ΦΥΟ-ΥΜ4 και Δ1/ΓΠοικ.53542/17-07-2019 Εγκύκλιος- «Λήψη μέτρων διασφάλισης της Δημόσιας Υγείας μετά από έντονα καιρικά και πλημμυρικά φαινόμενα» έγγραφα του Υπουργείου Υγείας

Νοείται ότι η περαιτέρω μεσοπρόθεσμη και μακροπρόθεσμη διαχείριση των συνεπειών, που έχει ως αντικείμενο τη λεπτομερή καταγραφή της έκτασης των ζημιών, τη χορήγηση δανείων και ενισχύσεων σε πληγέντες, κλπ., δρομολογείται από ειδικότερες νομοθεσίες, καθώς και κυβερνητικές αποφάσεις, όπου αυτό κρίνεται απαραίτητο.

3.6 Σύγκληση Συντονιστικών Τοπικών Οργάνων του Δήμου ΚΑΒΑΛΑΣ (Σ.Τ.Ο.) μετά την εκδήλωση χιονοπτώσεων και παγετού, για την αντιμετώπιση εκτάκτων αναγκών και την άμεση/βραχεία διαχείριση των συνεπειών

Μετά την εκδήλωση χιονοπτώσεων και παγετού, ο Δήμαρχος ΚΑΒΑΛΑΣ δύναται προς υποβοήθηση του έργου του να συγκαλέσει το Συντονιστικό Τοπικό Όργανο (ΣΤΟ) του Δήμου ΚΑΒΑΛΑΣ σε ασφαλή χώρο με σκοπό τον καλύτερο συντονισμό των φορέων που εμπλέκονται σε επίπεδο Δήμου σε δράσεις πολιτικής προστασίας για την αντιμετώπιση εκτάκτων αναγκών και την άμεση/βραχεία διαχείριση των συνεπειών.

Ειδικότερα, στο ανωτέρω ΣΤΟ του Δήμου ΚΑΒΑΛΑΣ κρίνεται σκόπιμο να εξετάζονται πρωτίστως θέματα σχετικά με τα εξής:

- Την παροχή στοιχείων από όλους τους αρμόδιους συμμετέχοντες φορείς για την πορεία εξέλιξης του καταστροφικού φαινομένου καθώς και τις συνέπειές του, κατά το μέρος που τους αφορά και εμπλέκονται
- Την αμοιβαία ενημέρωση για τη διαθεσιμότητα δυναμικού και μέσων των φορέων που εκπροσωπούνται σ' αυτό για την υλοποίηση των δράσεων και μέτρων πολιτικής προστασίας για την αντιμετώπιση εκτάκτων αναγκών και την άμεση/βραχεία διαχείριση των συνεπειών
- Τη διάθεση προσωπικού και μέσων για την αντιμετώπιση εκτάκτων αναγκών και την άμεση/βραχεία διαχείριση των συνεπειών, σε επίπεδο Δήμου ΚΑΒΑΛΑΣ, με βάση τις ανάγκες, όπως αυτές καταγράφονται και ιεραρχούνται από τους συμμετέχοντες στο Σ.Τ.Ο.
- με τη συνδρομή των συμμετεχόντων φορέων στο Σ.Τ.Ο. στην παροχή βοήθειας (φαρμακευτικό υλικό, καύσιμα, τρόφιμα, είδη πρώτης ανάγκης) σε κατοίκους που έχουν αποκλειστεί λόγω πολυήμερης διακοπής της κυκλοφορίας στο οδικό δίκτυο εξαιτίας χιονοπτώσεων και παγετού

- με ζητήματα που συνδέονται με την προσωρινή φιλοξενία των πολιτών σε στεγασμένους θερμαινόμενους χώρους (τουριστικά καταλύματα, κλπ) που λόγω χιονοπτώσεων και παγετού η διαμονή στις κατοικίες τους έχει καταστεί αδύνατη, λόγω πολυήμερης διακοπής δικτύων παροχής ηλεκτρικού ρεύματος και ύδρευσης, ιδίως σε ορεινές και απομακρυσμένες περιοχές
- Την ενεργοποίηση εθελοντικών οργανώσεων πολιτικής προστασίας που δραστηριοποιούνται στο Δήμο ΚΑΒΑΛΑΣ για υποστηρικτικές δράσεις στο έργο του
- Ζητήματα που συνδέονται με την επικοινωνία και τη ροή πληροφοριών μεταξύ των εμπλεκόμενων φορέων
- Ό,τι άλλο κρίνεται απαραίτητο για την αντιμετώπιση εκτάκτων αναγκών και την άμεση/βραχεία διαχείριση των συνεπειών από την εκδήλωση χιονοπτώσεων και παγετού.

Επισημαίνεται ότι μετά την έκδοση της Υπουργικής Απόφασης ρύθμισης λειτουργίας των Συντονιστικών Οργάνων Πολιτικής Προστασίας (Σ.Ο.Π.Π.) των Περιφερειακών Ενοτήτων των Περιφερειών της Χώρας, η Δ/ση Σχεδιασμού και Αντιμετώπισης Εκτάκτων Αναγκών της Γ.Γ.Π.Π., με στόχο τη δημιουργία ενός ολοκληρωμένου και διαλειτουργικού κανονιστικού πλαισίου δράσης όλων των συντονιστικών οργάνων πολιτικής προστασίας τόσο σε επίπεδο Περιφέρειας όσο και σε επίπεδο Δήμου, συνέταξε υπόδειγμα Κανονισμού Λειτουργίας των Συντονιστικών Τοπικών Οργάνων Πολιτικής Προστασίας των Δήμων της Χώρας (ΣΤΟ), προκειμένου να χρησιμοποιηθεί ως πρότυπο για τη σύνταξη των Κανονισμών Λειτουργίας των Συντονιστικών Τοπικών Οργάνων των Δήμων.

Στο πλαίσιο αυτό η ΓΓΠΠ εξέδωσε το 9032/14-12-2016 έγγραφό της, με το οποίο καλούσε τους Δημάρχους όπως με σχετική εντολή τους προς τα οικεία Γραφεία Πολιτικής Προστασίας, να συντάξουν τους Κανονισμούς Λειτουργίας των οικείων Συντονιστικών Τοπικών Οργάνων, σύμφωνα με το ανωτέρω υπόδειγμα, λαμβάνοντας υπόψη τις αποφάσεις συγκρότησης των αντίστοιχων ΣΤΟ, καθώς και τις τοπικές ιδιαιτερότητες (νησιωτικότητα, κλπ).

ΜΕΡΟΣ 4

ΣΥΣΤΗΜΑ ΚΙΝΗΤΟΠΟΙΗΣΗΣ ΠΟΛΙΤΙΚΗΣ ΠΡΟΣΤΑΣΙΑΣ ΔΗΜΟΥ ΚΑΒΑΛΑΣ

ΜΕΡΟΣ 4. ΣΥΣΤΗΜΑ ΚΙΝΗΤΟΠΟΙΗΣΗΣ ΠΟΛΙΤΙΚΗΣ ΠΡΟΣΤΑΣΙΑΣ ΔΗΜΟΥ ΚΑΒΑΛΑΣ

4.1 Προπαρασκευαστικές δράσεις του Δήμου ΚΑΒΑΛΑΣ

Τα προπαρασκευαστικά μέτρα και δράσεις πολιτικής προστασίας που συμβάλλουν στην ετοιμότητα του ανθρώπινου δυναμικού και των μέσων που διαθέτει ο Δήμος ΚΑΒΑΛΑΣ για την αντιμετώπιση εκτάκτων αναγκών και την άμεση/βραχεία διαχείριση των συνεπειών από την εκδήλωση χιονοπτώσεων και παγετού δρομολογούνται ως ακολούθως:

Για τις ανάγκες του παρόντος Πρότυπου Σχεδίου αποδίδονται ενδεικτικά ενέργειες και δράσεις σε οργανικές μονάδες του Δήμου (Γραφείο Πολιτικής Προστασίας, Τεχνικές Υπηρεσίες, κλπ) και σε άλλα όργανα του Δήμου (Αντιδήμαρχος, Πρόεδρος Τοπικής Κοινότητας, κλπ). Νοείται ότι για το Σχέδιο Αντιμετώπισης Εκτάκτων Αναγκών Εκτάκτων Αναγκών και Άμεσης/Βραχείας Διαχείρισης Συνεπειών από την Εκδήλωση Χιονοπτώσεων και Παγετού του Δήμου ΚΑΒΑΛΑΣ, οι δράσεις θα πρέπει να αποδοθούν στις αρμόδιες οργανικές μονάδες του Δήμου ή σε άλλα όργανα του Δήμου (Αντιδήμαρχος, Πρόεδρος Τοπικής Κοινότητας, κλπ), σύμφωνα με τον Οργανισμό Εσωτερικής Υπηρεσίας του Δήμου και τις εκάστοτε εξουσιοδοτικές πράξεις του Δημάρχου.

4.1.1 Δήμαρχος ΚΑΒΑΛΑΣ

- **Έκδοση Απόφασης ορισμού** υπευθύνων του Γραφείου Πολιτικής Προστασίας του Δήμου ΚΑΒΑΛΑΣ.
- **Εντολή προς το Γραφείο Πολιτικής Προστασίας του Δήμου** για τη σύνταξη ή επικαιροποίηση του Σχεδίου Αντιμετώπισης Εκτάκτων Αναγκών και Άμεσης/Βραχείας Διαχείρισης Συνεπειών από την Εκδήλωση Χιονοπτώσεων και Παγετού του Δήμου ΚΑΒΑΛΑΣ, με βάση τις οδηγίες σχεδίασης της παραγράφου 14.2 του Γενικού Σχεδίου Αντιμετώπισης Εκτάκτων Αναγκών και Άμεσης/Βραχείας Διαχείρισης Συνεπειών από την Εκδήλωση Χιονοπτώσεων και Παγετού με την κωδική ονομασία «ΒΟΡΕΑΣ» (1η έκδοση)
- **Εντολή προς τις Τεχνικές Υπηρεσίες του Δήμου ΚΑΒΑΛΑΣ** για τη συντήρηση εξοπλισμού και μέσων που θα χρησιμοποιηθούν για την αντιμετώπιση εκτάκτων αναγκών και την άμεση/βραχεία διαχείριση των συνεπειών μετά την εκδήλωση χιονοπτώσεων και παγετού
- **Εντολή προς το Γραφείο Πολιτικής Προστασίας του Δήμου**, να προβεί σε συνεργασία με τις **Τεχνικές Υπηρεσίες**, στην κατάρτιση μνημονίου συνεργασίας με ιδιωτικούς φορείς με την μορφή Μητρώου Εργοληπτών (εταιρειών – φυσικών προσώπων), για την εξασφάλιση επιπλέον πόρων

προς ενίσχυση του έργου τους στην αντιμετώπιση εκτάκτων αναγκών και την άμεση/βραχεία διαχείριση των συνεπειών μετά την εκδήλωση χιονοπτώσεων και παγετού

- **Έκδοση απόφασης συγκρότησης** του Συντονιστικού Τοπικού Οργάνου (ΣΤΟ) του Δήμου ΚΑΒΑΛΑΣ σύμφωνα με τα οριζόμενα στο αρθ.13 του Ν.3013/2002
- **Εντολή προς τους Προέδρους Τοπικών Κοινοτήτων** για την καταγραφή των μέσων και του ανθρώπινου δυναμικού, που μπορούν να συμβάλλουν στην αντιμετώπιση εκτάκτων αναγκών και την άμεση/βραχεία διαχείριση των συνεπειών μετά την εκδήλωση χιονοπτώσεων και παγετού, και την κοινοποίησή τους στο Γραφείο Πολιτικής Προστασίας του Δήμου.
- **Συμμετοχή στο Συντονιστικό Όργανο Πολιτικής Προστασίας** της Περιφερειακής Ενότητας ΚΑΒΑΛΑΣ (ΣΟΠΠ), εφόσον προσκληθεί, για την επίλυση ζητημάτων συνεργασίας μεταξύ των εμπλεκόμενων φορέων στην αντιμετώπιση εκτάκτων αναγκών και την άμεση/βραχεία διαχείριση των συνεπειών μετά την εκδήλωση χιονοπτώσεων και παγετού
- **Εντολή προς την Υπηρεσία Πρόνοιας του Δήμου για την τήρηση καταλόγου των ωφελούμενων του προγράμματος «Βοήθεια στο Σπίτι»**
- **Εντολή προς την Υπηρεσία Πρόνοιας του Δήμου** για την καταγραφή διαθέσιμων θερμαινόμενων χώρων για προστασία αστέγων
- **Εντολή προς το Γραφείο Πολιτικής Προστασίας του Δήμου** για τη διενέργεια άσκησης Πολιτικής Προστασίας για την εκπαίδευση του προσωπικού και την αξιολόγηση της επιχειρησιακής ετοιμότητας των υπηρεσιών του Δήμου έναντι χιονοπτώσεων και παγετού, σύμφωνα με τις κατευθυντήριες οδηγίες της ΓΓΠΠ (παράγραφος 8.2.1 του παρόντος).
- **Εντολή προς το Γραφείο Πολιτικής Προστασίας του Δήμου** για δράσεις ενημέρωσης του κοινού για τη λήψη μέτρων πρόληψης και αυτοπροστασίας από κινδύνους που προέρχονται από την εκδήλωση χιονοπτώσεων και παγετού.

4.1.2 Αντιδήμαρχος θεμάτων Πολιτικής Προστασίας

Συνδράμει τον Δήμαρχο στο έργο του και παρακολουθεί την υλοποίηση των προπαρασκευαστικών δράσεων πολιτικής προστασίας του Δήμου ΚΑΒΑΛΑΣ σε συνεργασία με το Γραφείο Πολιτικής Προστασίας του Δήμου και τις λοιπές αρμόδιες οργανικές μονάδες του Δήμου.

4.1.3 Γραφείο Πολιτικής Προστασίας του Δήμου ΚΑΒΑΛΑΣ

- **Καταγραφή των επιχειρησιακά διαθέσιμων πόρων** του Δήμου, που δύνανται να διατεθούν στην αντιμετώπιση εκτάκτων αναγκών και την άμεση/βραχεία διαχείριση των συνεπειών μετά την εκδήλωση χιονοπτώσεων και παγετού, στο πλαίσιο εφαρμογής του παρόντος σχεδίου
- **Σύνταξη ή επικαιροποίηση του Σχεδίου Αντιμετώπισης Εκτάκτων Αναγκών και Άμεσης/Βραχείας Διαχείρισης Συνεπειών από την Εκδήλωση Χιονοπτώσεων και Παγετού του Δήμου ΚΑΒΑΛΑΣ** με βάση τις οδηγίες σχεδίασης της παραγράφου 14.2 του Γενικού Σχεδίου Αντιμετώπισης Εκτάκτων Αναγκών και Άμεσης/Βραχείας Διαχείρισης Συνεπειών από την Εκδήλωση Χιονοπτώσεων και Παγετού με την κωδική ονομασία «ΒΟΡΕΑΣ» (1η έκδοση) και υποβολή του στην Εκτελεστική Επιτροπή του Δήμου, προκειμένου να εγκριθεί από το Δημοτικό Συμβούλιο
- **Σύνταξη ή επικαιροποίηση μνημονίων ενεργειών**, σε συνεργασία με τις εμπλεκόμενες υπηρεσίες του Δήμου, στα οποία να προσδιορίζονται οι επιχειρησιακά υπεύθυνοι υπάλληλοι, ο ρόλος και οι δράσεις αυτών για την αντιμετώπιση εκτάκτων αναγκών εξαιτίας χιονοπτώσεων και παγετού. Στα

πλαίσια αυτά συντάσσονται τηλεφωνικοί κατάλογοι με τηλέφωνα και θέσεις υπευθύνων των Δήμων (**Παράρτημα Ι**), τα οποία και κοινοποιούνται στις κατά τόπους αρμόδιες υπηρεσίες του Π.Σ. και της ΕΛ.ΑΣ.

- **Κοινοποίηση του επικαιροποιημένου** Σχεδίου Αντιμετώπισης Εκτάκτων Αναγκών και Άμεσης/Βραχείας Διαχείρισης Συνεπειών από την Εκδήλωση Χιονοπτώσεων και Παγετού του Δήμου ΚΑΒΑΛΑΣ στις αρμόδιες κατά τόπους Διοικήσεις του Πυροσβεστικού Σώματος και της Ελληνικής Αστυνομίας, για λόγους άμεσης κινητοποίησης και πληρέστερης ενημέρωσής τους
- Έλεγχος της λειτουργίας του συστήματος επικοινωνίας και ροής πληροφοριών για τη διασφάλιση της ικανότητας ασφαλούς ανταλλαγής πληροφοριών μεταξύ των εμπλεκόμενων Φορέων καθώς και της λήψης αποφάσεων
- **Εξασφάλιση επικοινωνίας** με το Κέντρο Επιχειρήσεων της Γενικής Γραμματείας Πολιτικής Προστασίας και των λοιπών εμπλεκόμενων φορέων σε τοπικό επίπεδο
- **Κατάρτιση, σε συνεργασία με τις Τεχνικές Υπηρεσίες του Δήμου, μνημονίου συνεργασίας** με ιδιωτικούς φορείς με την μορφή Μητρώου Εργοληπτών (εταιρειών – φυσικών προσώπων), για την εξασφάλιση επιπλέον πόρων προς ενίσχυση του έργου του Δήμου στην αντιμετώπιση εκτάκτων αναγκών και τη διαχείριση των συνεπειών λόγω χιονοπτώσεων και παγετού, για την περίπτωση που δεν επαρκούν οι πόροι του Δήμου
- **Μέριμνα για τη σύγκληση του Συντονιστικού Τοπικού Οργάνου (ΣΤΟ)** του Δήμου κατόπιν εντολής του Δημάρχου
- **Ενημέρωση του κοινού** για τη λήψη μέτρων πρόληψης και αυτοπροστασίας από κινδύνους που προέρχονται από χιονοπτώσεις και παγετό, με βάση τις κατευθυντήριες οδηγίες και το έντυπο υλικό που έχουν εκδοθεί από την ΓΓΠΠ.
- **Προγραμματισμός διενέργειας άσκησης Πολιτικής Προστασίας** για την εκπαίδευση του προσωπικού και την αξιολόγηση της επιχειρησιακής ετοιμότητας των υπηρεσιών του Δήμου για την αντιμετώπιση εκτάκτων αναγκών και την άμεση/βραχεία διαχείριση των συνεπειών από την εκδήλωση χιονοπτώσεων και παγετού, σύμφωνα με τις κατευθυντήριες οδηγίες της ΓΓΠΠ (παράγραφος 8.2.1 του παρόντος)
- **Τήρηση αρχείου με τις Εθελοντικές Οργανώσεις** του Δήμου ΚΑΒΑΛΑΣ.

4.1.4 Τεχνικές Υπηρεσίες του Δήμου ΚΑΒΑΛΑΣ

- **Συντήρηση εξοπλισμού και μέσων** που θα χρησιμοποιηθούν στο σχέδιο χειμερινής συντήρησης στο οδικό δίκτυο και για την αντιμετώπιση εκτάκτων αναγκών και την άμεση/βραχεία διαχείριση των συνεπειών από την εκδήλωση χιονοπτώσεων και παγετού (έγκαιρη προμήθεια άλατος και αποθήκευση σε προστατευόμενο χώρο κ.λ.π.)
- **Συνεργασία με το Γραφείο Πολιτικής Προστασίας του Δήμου στην κατάρτιση μνημονίου συνεργασίας με ιδιωτικούς φορείς** με την μορφή Μητρώου Εργοληπτών (εταιρειών – φυσικών προσώπων), για την εξασφάλιση επιπλέον πόρων προς ενίσχυση του έργου του Δήμου στην αντιμετώπιση εκτάκτων αναγκών και τη διαχείριση των συνεπειών λόγω χιονοπτώσεων και παγετού, για την περίπτωση που δεν επαρκούν οι πόροι του Δήμου
- **Συνεργασία με το Γραφείο Πολιτικής Προστασίας του Δήμου στην καταγραφή των επιχειρησιακά διαθέσιμων μέσων** που διαθέτει ο Δήμος

4.1.5 Υπηρεσία Πρόνοιας του Δήμου ΚΑΒΑΛΑΣ

- Τήρηση καταλόγου των ωφελούμενων του προγράμματος «Βοήθεια στο Σπίτι» του Δήμου ΚΑΒΑΛΑΣ
- Καταγραφή διαθέσιμων θερμαινόμενων χώρων για προστασία αστέγων

4.1.6 Οικονομικές Υπηρεσίες του Δήμου ΚΑΒΑΛΑΣ

- **Μέριμνα** για την αποτελεσματική διενέργεια όλων των νόμιμων διαδικασιών που απαιτούνται για την προμήθεια υλικών , εξοπλισμού και υπηρεσιών του Δήμου ΚΑΒΑΛΑΣ
- **Μέριμνα** για την εξασφάλιση των οικονομικών πόρων για την υλοποίηση των δράσεων που προβλέπονται στο παρόν σχέδιο (συντήρηση και λειτουργία μηχανημάτων και εξοπλισμού, μίσθωση μηχανημάτων, πρόσληψη εποχιακού προσωπικού, προμήθεια υλικών κλπ.)
 - Τήρηση αρχείου συμβάσεων του Δήμου ΚΑΒΑΛΑΣ

4.1.7 Γραφείο Γεωργικής Ανάπτυξης του Δήμου ΚΑΒΑΛΑΣ

- Τήρηση αρχείου με τους κτηνοτρόφους και μελισσοκόμους που δραστηριοποιούνται στον Δήμο ΚΑΒΑΛΑΣ

4.1.8 Πρόεδροι Τοπικών Κοινοτήτων Δήμου ΚΑΒΑΛΑΣ

- Καταγραφή των μέσων και του ανθρώπινου δυναμικού που μπορούν να συμβάλλουν στην αντιμετώπιση κινδύνων και την άμεση/βραχεία διαχείριση των συνεπειών μετά την εκδήλωση χιονοπτώσεων και παγετού και κοινοποίησή τους στο Γραφείο Πολιτικής Προστασίας του Δήμου
- Συνεργασία με το Γραφείο Πολιτικής Προστασίας του Δήμου ΚΑΒΑΛΑΣ στη σύνταξη ή επικαιροποίηση του Σχεδίου Αντιμετώπισης Εκτάκτων Αναγκών και Άμεσης/Βραχείας Διαχείρισης Συνεπειών από την Εκδήλωση Χιονοπτώσεων και Παγετού του Δήμου ΚΑΒΑΛΑΣ

4.2 Προπαρασκευαστική σύγκληση Συντονιστικού Τοπικού Οργάνου του Δήμου ΚΑΒΑΛΑΣ (ΣΤΟ) για την ετοιμότητα αντιμετώπισης κινδύνων από την εκδήλωση Χιονοπτώσεων και Παγετού

4.2.1 Δήμαρχος ΚΑΒΑΛΑΣ

- Δίνει εντολή προς το Γραφείο Πολιτικής Προστασίας του Δήμου για τη σύγκληση του Συντονιστικού Τοπικού Οργάνου (ΣΤΟ) στη φάση συνήθους ετοιμότητας. Το Συντονιστικό Τοπικό Όργανο (ΣΤΟ) συγκαλείται σε ετήσια βάση ή αν υπάρξει ανάγκη (π.χ. τροποποίηση του παρόντος σχεδίου) και συχνότερα.
- Προεδρεύει του Συντονιστικού Τοπικού Οργάνου (ΣΤΟ) στη φάση συνήθους ετοιμότητας για την επίλυση ζητημάτων συνεργασίας μεταξύ των εμπλεκόμενων φορέων στην αντιμετώπιση κινδύνων λόγω χιονοπτώσεων και παγετού, όπως επίσης και ζητημάτων που αφορούν τη συνεργασία με τις εθελοντικές οργανώσεις Πολιτικής Προστασίας
- Ιεραρχεί και δρομολογεί, κατά το μέρος που τον αφορά, τα μέτρα, έργα και δράσεις που προτάθηκαν στο ανωτέρω Συντονιστικό Τοπικό Όργανο.

4.2.2 Αντιδήμαρχος θεμάτων Πολιτικής Προστασίας

- Συνδράμει τον Δήμαρχο στο Συντονιστικό Τοπικό Όργανο (ΣΤΟ) και δύναται να τον αντικαθιστά, κατόπιν σχετικής εξουσιοδότησης από τον Δήμαρχο, σε περίπτωση κωλύματος ή απουσίας του.

4.2.3 Γραφείο Πολιτικής Προστασίας του Δήμου ΚΑΒΑΛΑΣ

- Συγκαλεί, κατόπιν εντολής του Δημάρχου, το Συντονιστικό Τοπικό Όργανο (ΣΤΟ) στη φάση συνήθους ετοιμότητας για την επίλυση ζητημάτων συνεργασίας μεταξύ των εμπλεκόμενων φορέων στην αντιμετώπιση εκτάκτων αναγκών από την εκδήλωση χιονοπτώσεων και παγετού, όπως επίσης και ζητημάτων που αφορούν τη συνεργασία με τις εθελοντικές οργανώσεις Πολιτικής Προστασίας
- Προχωρά στη διαμόρφωση του τελικού σχεδιασμού του Δήμου ΚΑΒΑΛΑΣ για ετοιμότητα για την αντιμετώπιση κινδύνων που προέρχονται από την εκδήλωση χιονοπτώσεων και παγετού, σύμφωνα με τις υποδείξεις του Δημάρχου ΚΑΒΑΛΑΣ και με βάση τα μέτρα, έργα και δράσεις που προτάθηκαν στο ανωτέρω Συντονιστικό Τοπικό Όργανο.

4.2.4 Γραμματέας του Συντονιστικού Τοπικού Οργάνου του Δήμου ΚΑΒΑΛΑΣ

Διαβιβάζει τα πρακτικά του ΣΤΟ στο Γραφείο Πολιτικής Προστασίας του Δήμου ΚΑΒΑΛΑΣ, στους εκπροσωπούμενους στο ΣΤΟ φορείς, στη Δ/ση Πολιτικής Προστασίας της Περιφέρειας ΑΜΘ και στη Δ/ση Πολιτικής Προστασίας της Αποκεντρωμένης Διοίκησης ΜΑΚΕΔΟΝΙΑΣ - ΘΡΑΚΗΣ, για την ενημέρωση του Περιφερειάρχη και του Συντονιστή Αποκεντρωμένης Διοίκησης, αντίστοιχα, στο πλαίσιο της αμοιβαίας συνεργασίας και διαλειτουργικότητας μεταξύ των φορέων Τοπικής Αυτοδιοίκησης.

4.3 Δράσεις αυξημένης ετοιμότητας του Δήμου ΚΑΒΑΛΑΣ για τις περιοχές που προβλέπεται από την ΕΜΥ η εκδήλωση έντονων καιρικών φαινομένων (χιονοπτώσεων και παγετού)

4.3.1 Δήμαρχος ΚΑΒΑΛΑΣ

- **Εντολή προς το Γραφείο Πολιτικής Προστασίας του Δήμου για τη σύγκληση του Συντονιστικού Τοπικού Οργάνου (ΣΤΟ)**, εφόσον κρίνει ότι είναι απαραίτητο
- **Συμμετοχή στο Συντονιστικό Όργανο Πολιτικής Προστασίας της Περιφερειακής Ενότητας ΚΑΒΑΛΑΣ (ΣΟΠΠ)**, εφόσον προσκληθεί
- **Εντολή για ετοιμότητα του προσωπικού και των μέσων** του Δήμου ΚΑΒΑΛΑΣ για την άμεση αντιμετώπιση εκτάκτων αναγκών και την άμεση/βραχεία διαχείριση των συνεπειών από την εκδήλωση χιονοπτώσεων και παγετού
- **Εντολή προς το Γραφείο Πολιτικής Προστασίας του Δήμου για ενημέρωση του κοινού σε τοπικό επίπεδο**, βάσει των οδηγιών αυτοπροστασίας και των δελτίων τύπου που εκδίδονται από τη Γενική Γραμματεία Πολιτικής Προστασίας, για την λήψη μέτρων αυτοπροστασίας από τους πολίτες για την εκδήλωση έντονων καιρικών φαινομένων (χιονοπτώσεων και παγετού).
- **Εντολή προς το Γραφείο Πολιτικής Προστασίας του Δήμου για ενημέρωση σε τοπικό επίπεδο**, των αγροτών, κτηνοτρόφων και μελισσοκόμων για την αναμενόμενη εκδήλωση έντονων καιρικών φαινομένων
- **Εντολή προς το Γραφείο Πολιτικής Προστασίας του Δήμου για έλεγχο της πορείας υλοποίησης των προπαρασκευαστικών δράσεων που προβλέπονται στο Σχέδιο Αντιμετώπισης Εκτάκτων Αναγκών και Άμεσης/Βραχείας Διαχείρισης Συνεπειών από την Εκδήλωση Χιονοπτώσεων και Παγετού του Δήμου ΚΑΒΑΛΑΣ**

- **Εντολή προς την Υπηρεσία Πρόνοιας του Δήμου για την διάθεση** θερμαινόμενων χώρων για προστασία αστέγων

4.3.2 Αντιδήμαρχος θεμάτων Πολιτικής Προστασίας

Συνδράμει τον Δήμαρχο στο έργο του και παρακολουθεί την υλοποίηση των μέτρων αυξημένης ετοιμότητας του Δήμου ΚΑΒΑΛΑΣ, σε συνεργασία με το Γραφείο Πολιτικής Προστασίας του Δήμου και τις λοιπές αρμόδιες οργανικές μονάδες του Δήμου.

4.3.3 Γραφείο Πολιτικής Προστασίας του Δήμου ΚΑΒΑΛΑΣ

- **Σύγκληση του Συντονιστικού Τοπικού Οργάνου (ΣΤΟ)** κατόπιν εντολής του Δημάρχου
- **Επικαιροποίηση καταλόγου των άμεσα διαθέσιμων επιχειρησιακών μέσων** που έχει ο Δήμος, καθώς και των **μέσων που δύνανται να διατεθούν μέσω του μνημονίου συνεργασίας** με ιδιωτικούς φορείς για την αντιμετώπιση εκτάκτων αναγκών και τη διαχείριση των συνεπειών λόγω χιονοπτώσεων και παγετού και ενημέρωση του Δημάρχου
- **Ενημερώνει** σε τοπικό επίπεδο, βάσει των οδηγιών αυτοπροστασίας και των δελτίων τύπου που εκδίδονται από τη Γενική Γραμματεία Πολιτικής Προστασίας, για την λήψη μέτρων αυτοπροστασίας από τους πολίτες για την εκδήλωση έντονων καιρικών φαινομένων (χιονοπτώσεων και παγετού).
- **Ενημερώνει** σε τοπικό επίπεδο τους αγρότες, κτηνοτρόφους και μελισσοκόμους για την αναμενόμενη εκδήλωση έντονων καιρικών φαινομένων σε συνεργασία με το γραφείο Αγροτικής Ανάπτυξης.
- **Υποστηρίζει την Υπηρεσία Πρόνοιας του Δήμου στην υλοποίηση της δράσης που αφορά στην διάθεση** θερμαινόμενων χώρων για προστασία αστέγων

4.4 Δράσεις του Δήμου ΚΑΒΑΛΑΣ στην αντιμετώπιση κινδύνων μετά την εκδήλωση χιονοπτώσεων και παγετού

4.4.1 Δήμαρχος ΚΑΒΑΛΑΣ

- **Συντονισμός δράσεων και διάθεσης του απαραίτητου δυναμικού και μέσων**, εντός των ορίων του Δήμου ΚΑΒΑΛΑΣ, για την αντιμετώπιση εκτάκτων αναγκών και τη διαχείριση συνεπειών λόγω χιονοπτώσεων και παγετού, σύμφωνα με το άρθρο 13 του Ν. 3013/2002
- **Εντολή προς το Γραφείο Πολιτικής Προστασίας του Δήμου για άμεση κινητοποίηση** των υπαλλήλων του Γραφείου Πολιτικής Προστασίας του Δήμου, για συλλογή περαιτέρω πληροφοριών σχετικά με τις επιπτώσεις από την εκδήλωση χιονοπτώσεων και παγετού
- **Εντολή προς τη Δ/ση Τεχνικών Υπηρεσιών για διάθεση προσωπικού και μέσων που διαθέτουν (μηχανήματα έργων, κλπ.)** για τον κατά προτεραιότητα αποχιονισμό τμημάτων του οδικού δικτύου αρμοδιότητας του Δήμου, κατόπιν σχετικού αιτήματος των φορέων (Π.Σ., ΕΚΑΒ, ΔΕΔΔΗΕ, κλπ) που επιχειρούν για διάσωση και απεγκλωβισμό ατόμων, παροχή ιατρικής βοήθειας, αποκατάσταση βλαβών, κλπ
- **Συντονισμός της άμεσης υποστήριξης του έργου** των λοιπών επιχειρησιακά εμπλεκόμενων φορέων (Π.Σ., ΕΛ.ΑΣ., κλπ) στο έργο διάσωσης και απεγκλωβισμού με μέσα που διαθέτει ο Δήμος ΚΑΒΑΛΑΣ

- **Εντολή για συνδρομή προσωπικού και μέσω του Δήμου ΚΑΒΑΛΑΣ σε όμορους Δήμους** μετά από σχετική συνεννόηση με τους αρμόδιους Δημάρχους
- **Εντολή προς το Γραφείο Πολιτικής Προστασίας του Δήμου για υποβολή αιτήματος συνδρομής** με υλικά και μέσα προς ενίσχυση του έργου του Δήμου στην αντιμετώπιση εκτάκτων αναγκών και τη διαχείριση των συνεπειών από την εκδήλωση χιονοπτώσεων και παγετού, από όμορους Δήμους, την οικεία Περιφέρεια, Αποκεντρωμένη Διοίκηση ή το ΚΕΠΠ
- **Εντολή προς το Γραφείο Πολιτικής Προστασίας του Δήμου** για την ενεργοποίηση, εφόσον συντρέχουν λόγοι, του Μητρώου Εργοληπτών για την αντιμετώπιση εκτάκτων αναγκών του Δήμου για την διάθεση επιπλέον πόρων στις αρμόδιες υπηρεσίες χειμερινής συντήρησης του Δήμου, σε περίπτωση που τα διαθέσιμα μέσα και τα υλικά του προγράμματος χειμερινής συντήρησης δεν επαρκούν για την άμεση αντιμετώπιση χιονοπτώσεων και παγετού στο οδικό δίκτυο αρμοδιότητας του Δήμου
- **Εντολή προς το Γραφείο Πολιτικής Προστασίας του Δήμου** για την ενεργοποίηση, εφόσον συντρέχουν λόγοι, του Μητρώου Εργοληπτών για την αντιμετώπιση εκτάκτων αναγκών του Δήμου για την διάθεση επιπλέον πόρων για την υποστήριξη του έργου των λοιπών επιχειρησιακά εμπλεκόμενων φορέων (Π.Σ., ΕΛ.ΑΣ., Δήμοι, ΔΕΔΔΗΕ, κλπ), κατόπιν σχετικού αιτήματος, σε περίπτωση που τα άμεσα διαθέσιμα μέσα του Δήμου δεν επαρκούν
- **Εντολή του Δημάρχου προς το Γραφείο Πολιτικής Προστασίας του Δήμου για σύγκληση του Σ.Τ.Ο.**, εφόσον κρίνεται αναγκαίο
- **Ενημέρωση του οικείου Περιφερειάρχη ΑΜΘ** για την τρέχουσα κατάσταση
- **Αίτημα στον Περιφερειάρχη ΑΜΘ** για την κήρυξη της περιοχής που πλήττεται σε κατάσταση έκτακτης ανάγκης, εφόσον συντρέχουν λόγοι
- **Έκδοση απόφασης διακοπής μαθημάτων**, λόγω έκτακτων συνθηκών εντός των διοικητικών ορίων του Δήμου ΚΑΒΑΛΑΣ σε συνεργασία με την Περιφερειακή Διεύθυνση Πρωτοβάθμιας και Δευτεροβάθμιας Εκπαίδευσης και τον Περιφερειάρχη ΑΜΘ, αν κρίνεται απαραίτητο (αρθ. 94 παρ. 4.27 του Ν.3852/2010)
- **Εντολή προς το Γραφείο Πολιτικής Προστασίας του Δήμου για παραμονή, μερική αποκλιμάκωση ή ολική αποκλιμάκωση των πόρων** που έχουν διατεθεί
- **Εντολή προς το Γραφείο Πολιτικής Προστασίας του Δήμου** για την ενεργοποίηση εθελοντικών οργανώσεων πολιτικής προστασίας που δραστηριοποιούνται στο Δήμο ΚΑΒΑΛΑΣ για υποστηρικτικές δράσεις στο έργο του
- **Ενημέρωση κοινού για δράσεις πολιτικής προστασίας** που δρομολογούνται από το Δήμο ΚΑΒΑΛΑΣ για την αντιμετώπιση εκτάκτων αναγκών και την άμεση/βραχεία διαχείριση των συνεπειών από την εκδήλωση χιονοπτώσεων και παγετού, καθώς και για τη λήψη μέτρων αυτοπροστασίας

4.4.2 Αντιδήμαρχος θεμάτων Πολιτικής Προστασίας

- **Συνδράμει τον Δήμαρχο** στο έργο του συντονισμού δράσεων και διάθεσης του απαραίτητου δυναμικού και μέσω των ορίων του Δήμου, για την αντιμετώπιση εκτάκτων αναγκών και τη διαχείριση των συνεπειών από την εκδήλωση χιονοπτώσεων και παγετού
- **Παρακολουθεί την υλοποίηση των δράσεων** του Δήμου ΚΑΒΑΛΑΣ στην αντιμετώπιση κινδύνων λόγω χιονοπτώσεων και παγετού, σε συνεργασία με το Γραφείο Πολιτικής Προστασίας του Δήμου και τις λοιπές αρμόδιες οργανικές μονάδες του Δήμου.

- **Συγκεντρώνει τα αιτήματα των οργανικών μονάδων του Δήμου, που αιτούνται την ενεργοποίηση μνημονίων συνεργασίας** με ιδιωτικούς φορείς για την εξασφάλιση επιπλέον πόρων στην αντιμετώπιση εκτάκτων αναγκών, σύμφωνα με τα αναφερόμενα στο **Παράρτημα Ε**. Κατόπιν φροντίζει να μην εκτελούνται με απευθείας ανάθεση, εργασίες που αφορούν το ίδιο αντικείμενο, ώστε να μην θεωρείται ότι υπάρχει κατάτμηση έργου

4.4.3 Γραφείο Πολιτικής Προστασίας του Δήμου ΚΑΒΑΛΑΣ

- **Άμεση ενημέρωση της Δ/σης Τεχνικών Υπηρεσιών και της Δ/σης Καθαριότητας, Περιβάλλοντος και Πρασίνου** που εμπλέκονται σε αρχικό στάδιο, με στόχο την άμεση κινητοποίησή τους, μετά από σχετική εντολή Δημάρχου
- **Συνεχής επικοινωνία με τη Διεύθυνση Αστυνομίας ΚΑΒΑΛΑΣ, το Αστυνομικό Τμήμα ΚΑΒΑΛΑΣ και την Π.Υ. ΚΑΒΑΛΑΣ** για τη συλλογή περαιτέρω πληροφοριών που συνδέονται με τις επιπτώσεις των χιονοπτώσεων και του παγετού
- **Άμεση επικοινωνία** με το Τμήμα Πολιτικής Προστασίας της Περιφερειακής Ενότητας ΚΑΒΑΛΑΣ, τη Δ/ση Πολιτικής Προστασίας της Περιφέρειας ΑΜΘ, και τη Δ/ση Πολιτικής Προστασίας της Αποκεντρωμένης Διοίκησης ΜΑΚΕΔΟΝΙΑΣ – ΘΡΑΚΗΣ, για λόγους αμοιβαίας ενημέρωσης και συντονισμού στη διαχείριση πόρων
- **Ενεργοποίηση του μνημονίου ενεργειών** για περιπτώσεις εκτάκτων αναγκών που προέρχονται από την εκδήλωση χιονοπτώσεων και παγετού
- **Ενεργοποίηση του Μητρώου Εργοληπτών με ιδιωτικούς φορείς**, μετά από σχετική εντολή του Δημάρχου, για την εξασφάλιση επιπλέον πόρων για την ενίσχυση του έργου του Δήμου
- **Ενεργοποίηση του Μητρώου Εργοληπτών με ιδιωτικούς φορείς**, μετά από σχετική εντολή του Δημάρχου, για την εξασφάλιση επιπλέον πόρων για την υποστήριξη του έργου των λοιπών επιχειρησιακά εμπλεκόμενων φορέων (Π.Σ., ΕΛ.ΑΣ., Δήμοι, ΔΕΔΔΗΕ, κλπ), κατόπιν σχετικού αιτήματος, σε περίπτωση που τα άμεσα διαθέσιμα μέσα του Δήμου δεν επαρκούν.
- **Συλλογή πληροφοριών σχετικά με την εξέλιξη των επιχειρήσεων απεγκλωβισμού και διάσωσης** από την αρμόδια Πυροσβεστική Αρχή και **ενημέρωση του Δημάρχου**
- **Υποβολή αιτήματος, μετά από σχετική εντολή Δημάρχου, για συνδρομή με υλικά και μέσα προς ενίσχυση του έργου του Δήμου** στην αντιμετώπιση εκτάκτων αναγκών και διαχείριση των συνεπειών λόγω χιονοπτώσεων και παγετού, από όμορους Δήμους, την οικεία Περιφέρεια και Αποκεντρωμένη Διοίκηση
- **Τήρηση κατάστασης με τα διατιθέμενα μέσα και προσωπικό** που με εντολή Δημάρχου έχουν εμπλακεί για την αντιμετώπιση εκτάκτων αναγκών και τη διαχείριση των συνεπειών από την εκδήλωση χιονοπτώσεων και παγετού
- **Μέριμνα για τη σύγκληση του Συντονιστικού Τοπικού Οργάνου (ΣΤΟ)** κατόπιν εντολής του Δημάρχου και σύμφωνα με τα οριζόμενα στο αρθ. 13, Ν.3013/2002
- **Ενημέρωση του ΚΕΠΠ** σχετικά με την εξέλιξη των δράσεων του Δήμου για την αντιμετώπιση εκτάκτων αναγκών και τη διαχείριση των συνεπειών
- **Ενημέρωση για την παραμονή, μερική αποκλιμάκωση ή ολική αποκλιμάκωση των πόρων** που έχουν διατεθεί με εντολή του Δημάρχου
- **Ενεργοποίηση μετά από σχετική εντολή του Δημάρχου** εθελοντικών οργανώσεων πολιτικής προστασίας, που δραστηριοποιούνται στο Δήμο για υποστηρικτικές δράσεις στο έργο του Δήμου ΚΑΒΑΛΑΣ

- **Ενημέρωση κοινού για δράσεις πολιτικής προστασίας** που δρομολογούνται από το Δήμο ΚΑΒΑΛΑΣ την αντιμετώπιση εκτάκτων αναγκών και την άμεση/βραχεία διαχείριση των συνεπειών, καθώς και για τη λήψη μέτρων αυτοπροστασίας.

4.4.4 Διεύθυνση Τεχνικών Υπηρεσιών του Δήμου ΚΑΒΑΛΑΣ

- **Μεριμνά για** τον κατά προτεραιότητα αποχιονισμό τμημάτων του οδικού δικτύου αρμοδιότητας του Δήμου, κατόπιν σχετικού αιτήματος των φορέων (Π.Σ., ΕΚΑΒ, ΔΕΔΔΗΕ, κλπ) που επιχειρούν για διάσωση και απεγκλωβισμό ατόμων, παροχή ιατρικής βοήθειας, αποκατάσταση βλαβών, κλπ

4.4.5 Διεύθυνση Οικονομικών Υπηρεσιών του Δήμου ΚΑΒΑΛΑΣ

- Μεριμνά για την εξασφάλιση των οικονομικών πόρων για την υλοποίηση των δράσεων που προβλέπονται στον αντίστοιχο σχεδιασμό των εμπλεκόμενων υπηρεσιακών μονάδων του Δήμου, σύμφωνα με το παρόν σχέδιο (συντήρηση και λειτουργία μηχανημάτων και εξοπλισμού, μίσθωση μηχανημάτων, πρόσληψη εποχιακού προσωπικού, προμήθεια υλικών κλπ.) και τις πρόσθετες ανάγκες που έχουν προκύψει.

4.4.6 Διεύθυνση Διοικητικών Υπηρεσιών του Δήμου ΚΑΒΑΛΑΣ

- Μεριμνά για την έκδοση όλων των διοικητικών πράξεων που απαιτούνται για τη λειτουργία των εμπλεκόμενων επιχειρησιακών μονάδων του Δήμου.

4.4.7 Υπηρεσία Πρόνοιας του Δήμου ΚΑΒΑΛΑΣ

- **Κατόπιν εντολής Δημάρχου φροντίζει για την λειτουργία** κλειστών θερμαινόμενων κτηριακών υποδομών για την προστασία των αστέγων
- Συλλέγει πληροφορίες, για τον αριθμό των πολιτών που θα χρειαστούν προσωρινή φιλοξενία σε στεγασμένους θερμαινόμενους χώρους (τουριστικά καταλύματα, κλπ) που λόγω χιονοπτώσεων και παγετού η διαμονή στις κατοικίες τους έχει καταστεί αδύνατη, λόγω πολυήμερης διακοπής δικτύων παροχής ηλεκτρικού ρεύματος και ύδρευσης, ιδίως σε ορεινές και απομακρυσμένες περιοχές, και ενημερώνει τον Δήμαρχο.

4.4.8 Δημόσια Επιχείρηση Ύδρευσης και Αποχέτευσης (Δ.Ε.Υ.Α.) του Δήμου ΚΑΒΑΛΑΣ

- **Ελέγχει την παροχή πόσιμου νερού** (υδραγωγείο, δίκτυο διανομής, κλπ) και λαμβάνει μέτρα για τη διασφάλιση της ποιότητας του πόσιμου νερού.

4.4.9 Πρόεδροι Τοπικών Κοινοτήτων Δήμου ΚΑΒΑΛΑΣ

- **Ενημερώνουν τον Δήμαρχο για την επικρατούσα κατάσταση** στην περιοχή αρμοδιότητάς τους (εγκλωβισμοί κλπ)
- **Συμμετέχουν στο Σ.Τ.Ο.**, εάν κληθούν.

4.5 Δράσεις του Δήμου ΚΑΒΑΛΑΣ στην άμεση/βραχεία διαχείριση των συνεπειών μετά την εκδήλωση χιονοπτώσεων και παγετού

4.5.1 Δήμαρχος ΚΑΒΑΛΑΣ

- **Εκτίμηση του αριθμού των πολιτών στην περιοχή ευθύνης τους**, για τους οποίους θα χρειαστεί προσωρινή φιλοξενία σε στεγασμένους θερμαινόμενους χώρους (τουριστικά καταλύματα, κλπ) που λόγω χιονοπτώσεων και παγετού η διαμονή στις κατοικίες τους έχει καταστεί αδύνατη, λόγω πολυήμερης διακοπής δικτύων παροχής ηλεκτρικού ρεύματος και ύδρευσης, ιδίως σε ορεινές και απομακρυσμένες περιοχές, και ενημέρωση του οικείου Περιφερειάρχη ΑΜΘ για τον εν λόγω εκτιμώμενο αριθμό
- **Εντολή προς το Γραφείο Πολιτικής Προστασίας του Δήμου** για την δρομολόγηση δράσεων για την παροχή βοήθειας (φαρμακευτικό υλικό, καύσιμα, τρόφιμα, είδη πρώτης ανάγκης) σε κατοίκους που έχουν αποκλειστεί λόγω πολυήμερης διακοπής της κυκλοφορίας στο οδικό δίκτυο εξαιτίας χιονοπτώσεων και παγετού, με την συνδρομή του Π.Σ.
- **Εντολή προς το Γραφείο Πολιτικής Προστασίας του Δήμου** για την ενεργοποίηση, εφόσον συντρέχουν λόγοι, του Μητρώου Εργοληπτών με ιδιωτικούς φορείς για την εξασφάλιση επιπλέον πόρων για την άμεση/βραχεία διαχείριση συνεπειών λόγω χιονοπτώσεων και παγετού
- **Εντολή στις Τεχνικές Υπηρεσίες, στη Δ/ση Καθαριότητας, Περιβάλλοντος και Πρασίνου καθώς και στην ΔΕΥΑ του Δήμου** για άμεση αποκατάσταση της λειτουργίας υποδομών αρμοδιότητάς τους (δίκτυα ύδρευσης, οδικό δίκτυο, κλπ), η λειτουργία των οποίων παρουσιάζει δυσχέρειες ή διακόπηκε λόγω χιονοπτώσεων και παγετού
- **Συντονισμός δράσεων και διάθεσης του απαραίτητου δυναμικού και μέσων**, εντός των ορίων του Δήμου ΚΑΒΑΛΑΣ, για την άμεση/βραχεία διαχείριση συνεπειών λόγω χιονοπτώσεων και παγετού, σύμφωνα με το άρθρο 13 του Ν. 3013/2002
- **Εντολή προς το Γραφείο Πολιτικής Προστασίας του Δήμου** για παραμονή, μερική αποκλιμάκωση ή ολική αποκλιμάκωση των πόρων που έχουν διατεθεί για την αντιμετώπιση εκτάκτων αναγκών και τη διαχείριση των συνεπειών λόγω χιονοπτώσεων και παγετού

4.5.2 Αντιδήμαρχος Θεμάτων Πολιτικής Προστασίας

- **Συνδράμει τον Δήμαρχο** στο έργο του συντονισμού δράσεων και διάθεσης του απαραίτητου δυναμικού και μέσων, εντός των ορίων του Δήμου, για την άμεση/βραχεία διαχείριση συνεπειών από την εκδήλωση χιονοπτώσεων και παγετού
- **Παρακολουθεί την υλοποίηση των δράσεων** του Δήμου ΚΑΒΑΛΑΣ για την άμεση/βραχεία διαχείριση συνεπειών λόγω χιονοπτώσεων και παγετού, σε συνεργασία με το Γραφείο Πολιτικής Προστασίας του Δήμου και τις λοιπές αρμόδιες οργανικές μονάδες του Δήμου.

4.5.3 Γραφείο Πολιτικής Προστασίας του Δήμου ΚΑΒΑΛΑΣ

- **Συλλέγει πληροφορίες και ενημερώνει το Δήμαρχο** για το συνολικό αριθμό των πολιτών που η διαμονή στις κατοικίες τους έχει καταστεί αδύνατη, λόγω πολυήμερης διακοπής δικτύων παροχής ηλεκτρικού ρεύματος και ύδρευσης
- **Βρίσκει καταλύματα για τους πολίτες του Δήμου**, που η διαμονή στις κατοικίες τους έχει καταστεί αδύνατη, λόγω πολυήμερης διακοπής δικτύων παροχής ηλεκτρικού ρεύματος και ύδρευσης, σε συνεργασία με τη Δ/ση Πολιτικής Προστασίας της Περιφέρειας ΑΜΘ
- **Δρομολογεί δράσεις** για την παροχή βοήθειας (φαρμακευτικό υλικό, καύσιμα, τρόφιμα, είδη πρώτης ανάγκης) σε κατοίκους που έχουν αποκλειστεί λόγω πολυήμερης διακοπής της κυκλοφορίας στο οδικό δίκτυο εξαιτίας χιονοπτώσεων και παγετού, με την συνδρομή του Π.Σ.

- **Ενημερώνει τον Δήμαρχο για την παραμονή, μερική αποκλιμάκωση ή ολική αποκλιμάκωση των πόρων** που έχουν διατεθεί με εντολή του Δημάρχου, για την υποστήριξη των λοιπών εμπλεκόμενων επιχειρησιακών φορέων, για την αντιμετώπιση εκτάκτων αναγκών και τη διαχείριση συνεπειών λόγω χιονοπτώσεων και παγετού
- **Ενεργοποιεί** εθελοντικές οργανώσεις πολιτικής προστασίας, που δραστηριοποιούνται στο Δήμο ΚΑΒΑΛΑΣ, για υποστηρικτικές δράσεις στο έργο του στην άμεση/βραχεία διαχείριση συνεπειών λόγω χιονοπτώσεων και παγετού
- **Ενεργοποιεί μνημόνιο συνεργασίας με ιδιωτικούς φορείς**, μετά από σχετική εντολή του Δημάρχου, για την εξασφάλιση επιπλέον πόρων για την άμεση/βραχεία διαχείριση συνεπειών λόγω χιονοπτώσεων και παγετού
- **Ενημερώνει το ΚΕΠΠ** σχετικά με την εξέλιξη των δράσεων αποκατάστασης και διαχείρισης των συνεπειών από την εκδήλωση χιονοπτώσεων και παγετού.

4.5.4 Τεχνικές Υπηρεσίες του Δήμου ΚΑΒΑΛΑΣ

- **Αποστέλλουν συνεργεία** για άμεσο έλεγχο και αποκατάσταση της λειτουργίας υποδομών αρμοδιότητάς τους (οδικό δίκτυο, τεχνικά έργα, κλπ)

4.5.5 Διεύθυνση Διοικητικών Υπηρεσιών του Δήμου ΚΑΒΑΛΑΣ

- Μεριμνά για την έκδοση όλων των διοικητικών πράξεων που απαιτούνται για τη λειτουργία των εμπλεκόμενων επιχειρησιακών μονάδων του Δήμου.

4.5.6 Διεύθυνση Οικονομικών Υπηρεσιών του Δήμου ΚΑΒΑΛΑΣ

- **Διενεργεί με εντολή του Δημάρχου** τις διαδικασίες **μίσθωσης καταλυμάτων** για την προσωρινή στέγαση πολιτών (σύμφωνα με τις διαδικασίες που περιγράφονται στο Παράρτημα Ζ
- **Μεριμνά για την εξασφάλιση των οικονομικών πόρων** για την υλοποίηση των δράσεων που προβλέπονται στον αντίστοιχο σχεδιασμό των εμπλεκόμενων υπηρεσιακών μονάδων του Δήμου, σύμφωνα με το παρόν σχέδιο (συντήρηση και λειτουργία μηχανημάτων και εξοπλισμού, μίσθωση μηχανημάτων, πρόσληψη εποχιακού προσωπικού, προμήθεια υλικών κλπ.) και την κάλυψη των πρόσθετων αναγκών που έχουν προκύψει.

4.5.7 ΔΕΥΑ του Δήμου ΚΑΒΑΛΑΣ

- **Αποστολή συνεργείων** για άμεσο έλεγχο και αποκατάσταση της λειτουργίας τυχόν βλαβών στο δίκτυο ύδρευσης και αποχέτευσης.

4.5.8 Πρόεδροι Τοπικών Κοινοτήτων Δήμου ΚΑΒΑΛΑΣ

- Λαμβάνουν μέτρα για την άμεση αποκατάσταση των ζημιών επείγοντος χαρακτήρα στα δίκτυα ύδρευσης και αποχέτευσης και σε εξαιρετικές περιπτώσεις αναθέτουν την εκτέλεση των εργασιών αποκατάστασης ζημιών μικρής κλίμακας, εάν από την καθυστέρηση αποκατάστασης δημιουργείται άμεσος κίνδυνος για την επαρκή υδροδότηση της τοπικής κοινότητας, ενημερώνοντας εγγράφως για το λόγο αυτόν τον αρμόδιο Αντιδήμαρχο ή τον Πρόεδρο της ΔΕΥΑ
- Ενημερώνουν τον Δήμαρχο για πρόσθετες ανάγκες που έχουν προκύψει σε τοπικό επίπεδο.

ΜΕΡΟΣ 5

**ΕΠΙΚΟΙΝΩΝΙΕΣ ΚΑΙ ΡΟΗ
ΠΛΗΡΟΦΟΡΙΩΝ**

ΜΕΡΟΣ 5. ΕΠΙΚΟΙΝΩΝΙΕΣ ΚΑΙ ΡΟΗ ΠΛΗΡΟΦΟΡΙΩΝ

5.1 Μέσα επικοινωνίας

Στον Δήμο ΚΑΒΑΛΑΣ χρησιμοποιούνται τα ακόλουθα μέσα επικοινωνίας (*ενδεικτικά*)

- A) Σταθερά τηλέφωνα του Δήμου. Στο **Παράρτημα Ι** αναφέρονται αναλυτικά τα σταθερά τηλέφωνα των υπευθύνων για δράσεις πολιτικής προστασίας
- B) Κινητά τηλέφωνα των υπευθύνων για δράσεις πολιτικής προστασίας. Στο **Παράρτημα Ι** αναφέρονται αναλυτικά τα κινητά τηλέφωνα των υπευθύνων για δράσεις πολιτικής προστασίας
- Γ) Σταθμός βάσης ασυρμάτου με 4 ασύρματες συσκευές, οι οποίες έχουν δοθεί στους:
- Δήμαρχο
 - Αντιδήμαρχο υπεύθυνο για θέματα Πολιτικής Προστασίας
 - Προϊστάμενο του Γραφείου Πολιτικής Προστασίας
 - Προϊστάμενο των Τεχνικών Υπηρεσιών.

Δεν υπάρχει ασύρματη επικοινωνία.

Δ) Στο Δήμο ΚΑΒΑΛΑΣ δεν δραστηριοποιείται Ομάδα Ραδιοερασιτεχνών .

5.2 Ροή πληροφοριών

Για τις ανάγκες του παρόντος Πρότυπου Σχεδίου αποδίδονται ενδεικτικά ενέργειες και δράσεις σε οργανικές μονάδες του Δήμου (Γραφείο Πολιτικής Προστασίας, Τεχνικές Υπηρεσίες, κλπ) και σε άλλα όργανα του Δήμου (Αντιδήμαρχος, Πρόεδρος Τοπικής Κοινότητας, κλπ). Νοείται ότι για το Σχέδιο Αντιμετώπισης Εκτάκτων Αναγκών και Άμεσης/Βραχείας Διαχείρισης Συνεπειών από την Εκδήλωση Χιονοπτώσεων και Παγετού Δήμου οι δράσεις θα πρέπει να αποδοθούν στις αρμόδιες οργανικές μονάδες του Δήμου ή σε άλλα όργανα του Δήμου (Αντιδήμαρχος, Πρόεδρος Τοπικής Κοινότητας, κλπ), σύμφωνα με τον Οργανισμό Εσωτερικής Υπηρεσίας του Δήμου και τις εκάστοτε εξουσιοδοτικές πράξεις του Δημάρχου.

5.2.1 Αποστολή Έκτακτων Δελτίων της Ε.Μ.Υ. και ιδιαίτερου προειδοποιητικού σήματος από το ΚΕΠΠ/ΕΣΚΕ².

Ε.Μ.Υ. → ΚΕΠΠ/ΕΣΚΕ → Δ/ΝΣΗ ΠΟΛΙΤΙΚΗΣ ΠΡΟΣΤΑΣΙΑΣ ΑΠΟΚΕΝΤΡΩΜΕΝΗΣ ΔΙΟΙΚΗΣΗΣ ΜΑΚΕΔΟΝΙΑΣ
- ΘΡΑΚΗΣ → Γραφείο Πολιτικής Προστασίας Δήμου ΚΑΒΑΛΑΣ

Γραφείο ΠΠ Δήμου ΚΑΒΑΛΑΣ

- Δήμαρχο
- Αντιδήμαρχο Πολιτικής Προστασίας
- Δ/ντή Καθαριότητας, Περιβάλλοντος και Πρασίνου
- Εθελοντικές οργανώσεις πολιτικής προστασίας
- Προέδρους Τοπικών Κοινοτήτων

5.2.2 Αρχική ειδοποίηση για επιπτώσεις από την εκδήλωση χιονοπτώσεων και παγετού και αντιμετώπιση εκτάκτων αναγκών.

ΕΛΑΣ
Πρόεδρος Τοπικής Κοινότητας
ΠΣ
Δημοτικές Υπηρεσίες
Παράρτημα Ε.Κ.Α.Β.

Δήμαρχος → Γραφείο ΠΠ Δήμου ΚΑΒΑΛΑΣ

Γραφείο ΠΠ Δήμου ΚΑΒΑΛΑΣ

- Δήμαρχο
- Αντιδήμαρχο Πολιτικής Προστασίας
- Δ/ντή Καθαριότητας, Περιβάλλοντος και Πρασίνου
- Δ/ντή Τεχνικών Υπηρεσιών

² Με την υπ. αριθμ. 29190 οικ. Φ109.1 απόφαση του Γενικού Γραμματέα Πολιτικής Προστασίας, (ΦΕΚ 3005/Β'/20-7-2020) εγκρίθηκε ο Κανονισμός Λειτουργίας του Εθνικού Συντονιστικού Κέντρου Επιχειρήσεων και Διαχείρισης Κρίσεων (ΕΣ.ΚΕ.ΔΙ.Κ.) του αρ. 36 του Ν.4662/2020 (ΦΕΚ 27/Α'/2020), το οποίο στο άμεσο μέλλον θα αναλάβει τις αρμοδιότητες του Ε.Σ.Κ.Ε.

- Υπηρεσία Πρόνοιας
- Δ/ντή Δημοτικής Αστυνομίας
- Πρόεδρο ΔΕΥΑ
- Προέδρους Τοπικών Κοινοτήτων
- Διεύθυνση Πολ. Προστ. Περιφέρειας ΑΜΘ
- Τμήμα Πολιτικής Προστασίας ΠΕ ΚΑΒΑΛΑΣ
- ΚΕΠΠ/ΕΣΚΕ
- Εθελοντικές οργανώσεις πολιτικής προστασίας

5.2.3 Ροή πληροφοριών κινητοποίησης φορέων για τη διαχείριση των συνεπειών και της άμεσης/βραχείας αποκατάστασης.

Δήμαρχος → Αντιδήμαρχος ΠΠ →
→ Γραφείο ΠΠ Δήμου ΚΑΒΑΛΑΣ

- Δ/ντή Ποιότητας Ζωής
- Πρόεδρο ΔΕΥΑ
- Τεχνικές Υπηρεσίες
- Υπηρεσία Πρόνοιας
- Προέδρους Τοπικών Κοινοτήτων
- Εθελοντικές οργανώσεις πολιτικής προστασίας

ΜΕΡΟΣ 6

ΣΥΣΤΗΜΑ ΚΙΝΗΤΟΠΟΙΗΣΗΣ ΠΟΛΙΤΙΚΗΣ ΠΡΟΣΤΑΣΙΑΣ ΣΥΝΤΟΝΙΣΤΙΚΕΣ ΟΔΗΓΙΕΣ ΥΛΟΠΟΙΗΣΗΣ ΔΡΑΣΕΩΝ ΠΟΛΙΤΙΚΗΣ ΠΡΟΣΤΑΣΙΑΣ

ΜΕΡΟΣ 6. ΣΥΣΤΗΜΑ ΚΙΝΗΤΟΠΟΙΗΣΗΣ ΠΟΛΙΤΙΚΗΣ ΠΡΟΣΤΑΣΙΑΣ - ΣΥΝΤΟΝΙΣΤΙΚΕΣ ΟΔΗΓΙΕΣ ΥΛΟΠΟΙΗΣΗΣ ΔΡΑΣΕΩΝ ΠΟΛΙΤΙΚΗΣ ΠΡΟΣΤΑΣΙΑΣ

Μετά την εκδήλωση χιονοπτώσεων και παγετού, οι φορείς πολιτικής προστασίας, στο πλαίσιο των αρμοδιοτήτων τους, κινητοποιούνται άμεσα και δρομολογούν σειρά δράσεων για την αντιμετώπιση εκτάκτων αναγκών και την άμεση/βραχεία διαχείριση των συνεπειών. Προϋπόθεση για την αποτελεσματική απόκριση των φορέων πολιτικής προστασίας της χώρας είναι η συνέργεια, η συνεργασία και η διαλειτουργικότητα σε όλα τα επίπεδα Διοίκησης.

Στο παρόν μέρος αναφέρονται συντονιστικές οδηγίες για τη απόκριση όλων των εμπλεκόμενων φορέων για την από κοινού αντιμετώπιση εκτάκτων αναγκών και την άμεση/βραχεία διαχείριση συνεπειών και την εξασφάλιση ενιαίας και συγχρονισμένης δράσης.

6.1 Αυξημένη ετοιμότητα για την αντιμετώπιση κίνδυνων από την εκδήλωση χιονοπτώσεων και παγετού

Η αυξημένη ετοιμότητα των φορέων για την αντιμετώπιση κίνδυνων από την εκδήλωση χιονοπτώσεων και παγετού θα πρέπει να βασίζεται στις καθημερινές προγνώσεις των καιρικών φαινομένων.

Θεσμικά, ο επίσημος φορέας πρόγνωσης καιρικών φαινομένων, όπως έντονων χιονοπτώσεων και παγετού, κτλ., είναι η Εθνική Μετεωρολογική Υπηρεσία (Ε.Μ.Υ.) (ΠΔ 161/1997, ΦΕΚ 142/Α'/1997).

Τονίζεται ότι μετεωρολογικά προϊόντα (αριθμητικά μοντέλα πρόγνωσης καιρού, άλλες ειδικές προγνώσεις καιρού, κλπ) που παράγουν εκπαιδευτικά ιδρύματα και άλλα ερευνητικά κέντρα και ινστιτούτα, **έχουν ερευνητικό και ενημερωτικό χαρακτήρα και δεν μπορούν να χρησιμοποιηθούν θεσμικά³ από την πολιτεία** για την τεκμηρίωση κατάστασης ετοιμότητας πολιτικής προστασίας λόγω έντονων καιρικών φαινομένων, που γίνεται μόνο κατόπιν των σχετικών επίσημων προγνώσεων της Ε.Μ.Υ.

Οι αρμόδιες οργανικές μονάδες των φορέων υλοποίησης έργων και δράσεων αντιμετώπισης εκτάκτων αναγκών λόγω χιονοπτώσεων και παγετού οφείλουν να ενημερώνονται σε καθημερινή βάση για την εξέλιξη των καιρικών φαινομένων σύμφωνα με τις **επίσημες προγνώσεις της Εθνικής**

³ Για το λόγο αυτό, οι δικτυακοί τόποι που φιλοξενούν τα ανωτέρω μετεωρολογικά προϊόντα συνοδεύονται από δήλωση αποποίησης ευθύνης απέναντι στον τελικό χρήστη ή σε τρίτο πρόσωπο για οποιαδήποτε άμεση, έμμεση, επακόλουθη ζημιά ή απώλεια κέρδους που μπορεί να αποβεί από την χρήση των δεδομένων αυτών.

Μετεωρολογικής Υπηρεσίας, όπως αυτές παρέχονται καθημερινά από την Εθνική Μετεωρολογική Υπηρεσία.

Επίσης, η ΕΜΥ εκτός των καθημερινών δελτίων πρόγνωσης καιρού εκδίδει και Έκτακτα Δελτία Επιδείνωσης Καιρού (ΕΔΕΚ) και Έκτακτα Δελτία Πρόγνωσης Επικίνδυνων Καιρικών Φαινομένων (ΕΔΠΕΚΦ), τα οποία προσδιορίζουν χωρικά και χρονικά την εξέλιξη των καιρικών φαινομένων (υπ' αριθμ' Φ 595/ΑΔ. 741/Σ. 143/1-2-2010 έγγραφο της ΕΜΥ)⁴. Τα ανωτέρω έκτακτα δελτία της ΕΜΥ (ΕΔΕΚ και ΕΔΠΕΚΦ) αποτελούν πληροφορία με βαρύνουσα σημασία για την ετοιμότητα των φορέων.

Τα Έκτακτα Δελτία Επιδείνωσης Καιρού (ΕΔΕΚ) και τα Έκτακτα Δελτία Πρόγνωσης Επικίνδυνων Καιρικών Φαινομένων (ΕΔΠΕΚΦ), που εκδίδονται από την ΕΜΥ και αποστέλλονται στο Κέντρο Επιχειρήσεων της Γενικής Γραμματείας Πολιτικής Προστασίας (ΚΕΠΠ/ΕΣΚΕ)⁵ διαβιβάζονται με ιδιαίτερο προειδοποιητικό σήμα προς όλους τους εμπλεκόμενους φορείς, προκειμένου να τεθούν οι φορείς σε κατάσταση ετοιμότητας πολιτικής προστασίας σε εφαρμογή του άρθρ. 2 παρ.4α του Ν. 3013/2002 για την αντιμετώπιση εκτάκτων αναγκών λόγω πρόβλεψης έντονων ή επικίνδυνων καιρικών φαινομένων.

Τα επίπεδα ετοιμότητας βάσει των Έκτακτων Δελτίων Επιδείνωσης Καιρού (ΕΔΕΚ) ή των Έκτακτων Δελτίων Πρόγνωσης Επικίνδυνων Καιρικών Φαινομένων (ΕΔΠΕΚΦ), οι συγκεκριμένες ενέργειες του κάθε επιχειρησιακά εμπλεκόμενου Φορέα σε κάθε επίπεδο και η λήψη πρόσθετων μέτρων καθορίζεται από τον αντίστοιχο σχεδιασμό του.

Στους αποδέκτες του ιδιαίτερου προειδοποιητικού σήματος από το ΚΕΠΠ/ΕΣΚΕ, με συνημμένα τα Έκτακτα Δελτία Επιδείνωσης Καιρού (ΕΔΕΚ) και τα Έκτακτα Δελτία Πρόγνωσης Επικίνδυνων Καιρικών Φαινομένων (ΕΔΠΕΚΦ), που εκδίδονται από την ΕΜΥ, συμπεριλαμβάνονται και φορείς που εμπλέκονται σε δράσεις λειτουργίας και συντήρησης του οδικού δικτύου, καθώς και φορείς παροχής συγκοινωνιακών υπηρεσιών, λειτουργίας και συντήρησης δικτύων κοινής ωφέλειας κλπ, προκειμένου να δρομολογούν δράσεις που συνδέονται με την ετοιμότητά τους βάσει του αντίστοιχου σχεδιασμού τους.

Με βάση τα παραπάνω, το ΚΕΠΠ/ΕΣΚΕ οφείλει μετά από σχετική αλληλογραφία, να διαθέτει επικαιροποιημένο κατάλογο με αριθμούς FAX και διευθύνσεις ηλεκτρονικού ταχυδρομείου (Email), όλων των εμπλεκόμενων φορέων στους οποίους θα αποστέλλονται οι επίσημες προγνώσεις της ΕΜΥ και οι προειδοποιήσεις, προκειμένου να ενημερώνονται.

Μετά την αποστολή των σχετικών προειδοποιήσεων του ΚΕΠΠ/ΕΣΚΕ προς τις Αποκεντρωμένες Διοικήσεις και τις Περιφέρειες για την εκδήλωση έντονων ή και επικίνδυνων καιρικών φαινομένων βάσει των Έκτακτων Δελτίων Επιδείνωσης Καιρού (ΕΔΕΚ) ή των Έκτακτων Δελτίων Πρόγνωσης Επικίνδυνων Καιρικών Φαινομένων (ΕΔΠΕΚΦ), η περαιτέρω κοινοποίησή τους, μέσω FAX και μηνυμάτων ηλεκτρονικού ταχυδρομείου (Email), προς τους υπεύθυνους Πολιτικής Προστασίας των Δήμων θα γίνεται με ευθύνη των Δ/νσεων Πολιτικής Προστασίας των Αποκεντρωμένων Διοικήσεων.

Νοείται ότι οι Δ/νσεις Πολιτικής Προστασίας των Περιφερειών και τα Γραφεία Πολιτικής Προστασίας των Δήμων που λαμβάνουν από το ΚΕΠΠ/ΕΣΚΕ τα ιδιαίτερα προειδοποιητικά σήματα, με συνημμένα τα Έκτακτα Δελτία Επιδείνωσης Καιρού (ΕΔΕΚ) και τα Έκτακτα Δελτία Πρόγνωσης Επικίνδυνων Καιρικών Φαινομένων (ΕΔΠΕΚΦ), που εκδίδονται από την ΕΜΥ θα πρέπει άμεσα να ενημερώνουν τους

⁴ Σύμφωνα με το υπ' αριθμ' Φ 595/ΑΔ. 741/Σ. 143/1-2-2010 έγγραφο της ΕΜΥ, τα Έκτακτα Δελτία Πρόγνωσης Επικίνδυνων Καιρικών Φαινομένων (ΕΔΠΕΚΦ) εκδίδονται σε περίπτωση πρόβλεψης εκδήλωσης ή αιφνίδιας εκδήλωσης ενός ή περισσότερων επικίνδυνων καιρικών φαινομένων ενώ τα Έκτακτα Δελτία Επιδείνωσης Καιρού (ΕΔΕΚ) εκδίδονται σε περίπτωση πρόβλεψης επιδείνωσης ή μεταβολής του καιρού

⁵ Με το άρθρο 68 του Ν.4249/2014, το Κέντρο Επιχειρήσεων Πολιτικής Προστασίας (ΚΕΠΠ) υπάγεται στο Ενιαίο Συντονιστικό Κέντρο Επιχειρήσεων (ΕΣΚΕ) του Πυροσβεστικού Σώματος. Η οργάνωση, διάρθρωση και λειτουργία του ΕΣΚΕ αναφέρονται στην ΥΑ 29310 οικ. Φ.109.1/27-06-2014 (ΦΕΚ 1869/Β'/2014)

επικεφαλής υπεύθυνους χειμερινής συντήρησης του οδικού δικτύου αρμοδιότητας των Περιφερειών και των Δήμων αντίστοιχα, προκειμένου να τεθούν σε ετοιμότητα για την αντιμετώπιση χιονοπτώσεων και παγετού στο οδικό δίκτυο αρμοδιότητάς τους, σύμφωνα με το σχεδιασμό χειμερινής συντήρησης.

Σημειώνεται ότι ο υψομετρικός προσδιορισμός που χρησιμοποιείται στα δελτία της ΕΜΥ (πεδινές, ημιορεινές περιοχές, κλπ) είναι σε απόλυτη συμφωνία με τις υψομετρικές κλάσεις που χρησιμοποιούνται από τη ΓΓΠΠ για τη χαρτογραφική απεικόνιση των σχεδίων αποχιονισμού (Παράρτημα Α3.4 του Γενικού Σχεδίου Αντιμετώπισης Εκτάκτων Αναγκών και Άμεσης/Βραχείας Διαχείρισης Συνεπειών από την Εκδήλωση Χιονοπτώσεων και Παγετού με την κωδική ονομασία «ΒΟΡΕΑΣ» (ΑΔΑ: 6Δ4Ω46ΜΤΛΒ-Ε67) - σχετικό έγγραφο της ΕΜΥ Φ970/ΑΔ7753/Σ.1863/22-11-2012).

Η δρομολόγηση της αποστολής του ανωτέρω ιδιαίτερου προειδοποιητικού σήματος από το ΚΕΠΠ/ΕΣΚΕ παρουσιάζεται αναλυτικά στο ακόλουθο **Σχεδιάγραμμα 1**.

Στις περιπτώσεις όπου η Εθνική Μετεωρολογική Υπηρεσία (Ε.Μ.Υ.) εκδίδει Έκτακτα Δελτία Επιδείνωσης Καιρού (ΕΔΕΚ) και Έκτακτα Δελτία Πρόγνωσης Επικίνδυνων Καιρικών Φαινομένων (ΕΔΠΕΚΦ), η Γενική Γραμματεία Πολιτικής Προστασίας εκδίδει δελτία τύπου τα οποία αποστέλλονται σε όλα τα Μέσα Μαζικής Ενημέρωσης και αναρτώνται στον δικτυακό της χώρο, με στόχο την ενημέρωση του κοινού για την εκδήλωση έντονων ή και επικίνδυνων καιρικών φαινομένων και την παροχή ειδικότερων οδηγιών για τη λήψη μέτρων αυτοπροστασίας από ενδεχόμενους κινδύνους που προέρχονται από χιονοπτώσεις και παγετό (www.civilprotection.gr).

Σχεδιάγραμμα 1. Διάγραμμα ροής αποστολής των Έκτακτων Δελτίων της ΕΜΥ⁶ και ιδιαίτερου προειδοποιητικού σήματος από το ΚΕΠΠ/ΕΣΚΕ⁷

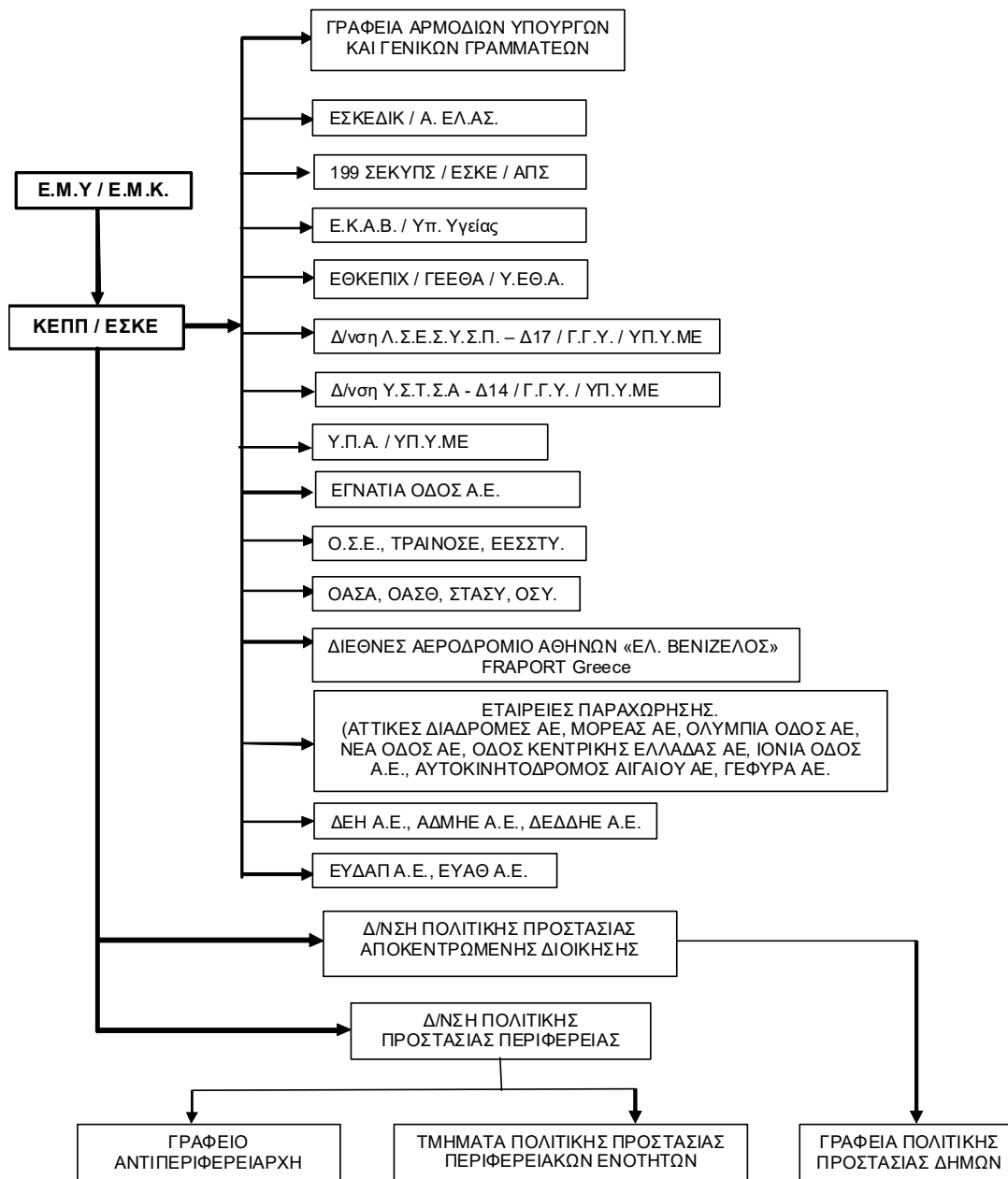

Με βάση τα παραπάνω, το ΚΕΠΠ/ΕΣΚΕ οφείλει μετά από σχετική αλληλογραφία, να διαθέτει επικαιροποιημένο κατάλογο με αριθμούς FAX και διευθύνσεις ηλεκτρονικού ταχυδρομείου (Email),

⁶ Έκτακτα Δελτία Επιδείνωσης Καιρού (ΕΔΕΚ) και Έκτακτα Δελτία Πρόγνωσης Επικίνδυνων Καιρικών Φαινομένων (ΕΔΠΕΚΦ).

⁷ Με την υπ. αριθμ. 29190 οικ. Φ109.1 απόφαση του Γενικού Γραμματέα Πολιτικής Προστασίας, (ΦΕΚ 3005/Β'/20-7-2020) εγκρίθηκε ο Κανονισμός Λειτουργίας του Εθνικού Συντονιστικού Κέντρου Επιχειρήσεων και Διαχείρισης Κρίσεων (ΕΣ.ΚΕ.ΔΙ.Κ.) του αρ. 36 του Ν.4662/2020 (ΦΕΚ 27/Α'/2020), το οποίο στο άμεσο μέλλον θα αναλάβει τις αρμοδιότητες του Ε.Σ.Κ.Ε.

όλων των εμπλεκόμενων φορέων στους οποίους θα αποστέλλονται οι επίσημες προγνώσεις της ΕΜΥ και οι προειδοποιήσεις, προκειμένου να ενημερώνονται.

Μετά την αποστολή των σχετικών προειδοποιήσεων του ΚΕΠΠ/ΕΣΚΕ προς τις Αποκεντρωμένες Διοικήσεις και τις Περιφέρειες για την εκδήλωση έντονων ή και επικίνδυνων καιρικών φαινομένων βάσει των Έκτακτων Δελτίων Επιδείνωσης Καιρού (ΕΔΕΚ) ή των Έκτακτων Δελτίων Πρόγνωσης Επικίνδυνων Καιρικών Φαινομένων (ΕΔΠΕΚΦ), η περαιτέρω κοινοποίησή τους, μέσω FAX, προς τους υπεύθυνους Πολιτικής Προστασίας των Δήμων θα γίνεται με ευθύνη των Δ/νσεων Πολιτικής Προστασίας των Αποκεντρωμένων Διοικήσεων.

Νοείται ότι οι Δ/νσεις Πολιτικής Προστασίας των Περιφερειών και τα Γραφεία Πολιτικής Προστασίας των Δήμων που λαμβάνουν από το ΚΕΠΠ/ΕΣΚΕ τα ιδιαίτερα προειδοποιητικά σήματα, με συνημμένα τα Έκτακτα Δελτία Επιδείνωσης Καιρού (ΕΔΕΚ) και τα Έκτακτα Δελτία Πρόγνωσης Επικίνδυνων Καιρικών Φαινομένων (ΕΔΠΕΚΦ) που εκδίδονται από την ΕΜΥ, δύναται μετά από πάγια εντολή των Περιφερειάρχων και Δημάρχων να ενημερώνουν τους υπεύθυνους των επιχειρησιακά εμπλεκόμενων οργανικών μονάδων των Περιφερειών και των Δήμων αντίστοιχα, προκειμένου να τεθούν σε ετοιμότητα πολιτικής προστασίας για την αντιμετώπιση εκτάκτων αναγκών από πλημμύρες, σύμφωνα με το σχεδιασμό τους.

Η δρομολόγηση της αποστολής του ανωτέρω ιδιαίτερου προειδοποιητικού σήματος από το ΚΕΠΠ/ΕΣΚΕ παρουσιάζεται αναλυτικά στο ανωτέρω **Σχεδιάγραμμα 1**.

Στις περιπτώσεις όπου η Εθνική Μετεωρολογική Υπηρεσία (Ε.Μ.Υ.) εκδίδει Έκτακτα Δελτία Επιδείνωσης Καιρού (ΕΔΕΚ) και Έκτακτα Δελτία Πρόγνωσης Επικίνδυνων Καιρικών Φαινομένων (ΕΔΠΕΚΦ), η Γενική Γραμματεία Πολιτικής Προστασίας εκδίδει δελτία τύπου τα οποία αποστέλλονται σε όλα τα Μέσα Μαζικής Ενημέρωσης και αναρτώνται στον δικτυακό της χώρο, με στόχο την ενημέρωση του κοινού για την εκδήλωση έντονων ή και επικίνδυνων καιρικών φαινομένων και την παροχή ειδικότερων οδηγιών για τη λήψη μέτρων αυτοπροστασίας από ενδεχόμενους κινδύνους που προέρχονται από χιονοπτώσεις και παγετό (www.civilprotection.gr).

6.2 Διοίκηση, Έλεγχος & Συντονισμός επιχειρήσεων

Για την αντιμετώπιση εκτάκτων αναγκών από την εκδήλωση χιονοπτώσεων και παγετού και τη διαχείριση των συνεπειών (συμπεριλαμβανομένης και της άμεσης-βραχείας αποκατάστασης), η Διοίκηση, Έλεγχος & Συντονισμός των επιχειρήσεων αποτελεί ευθύνη των οργάνων Πολιτικής Προστασίας (Γενικός Γραμματέας Πολιτικής Προστασίας, Συντονιστής Αποκεντρωμένης Διοίκησης, Περιφερειάρχης/αρμόδιος Αντιπεριφερειάρχης, Δήμαρχος) τα οποία αναλόγως της κλιμάκωσης υλοποιούν στο πλαίσιο των αρμοδιοτήτων τους δράσεις πολιτικής προστασίας, ενημερώνοντας ταυτόχρονα το ανώτερο διοικητικό Όργανο Πολιτικής Προστασίας.

Η Διοίκηση, ο Έλεγχος & ο Συντονισμός επιμέρους επιχειρησιακών δράσεων αναλαμβάνεται από τους καθ' ύλη αρμόδιους φορείς.

- Δράσεις έρευνας και διάσωσης, απεγκλωβισμού και διάσωσης οδηγών και επιβατών στο οδικό δίκτυο της χώρας, απεγκλωβισμού και διάσωσης επιβατών και εργαζομένων στο σιδηροδρομικό δίκτυο της χώρας εξ αιτίας χιονόπτωσης ή παγετού, καθώς και ενίσχυσης σε προσωπικό και μέσα του ΠΣ, αναλαμβάνονται και συντονίζονται από τον εκάστοτε Επικεφαλής Αξιοματικό του Πυροσβεστικού Σώματος, ο οποίος ενεργεί ως συντονιστής του έργου στην περιοχή του συμβάντος.

- Δράσεις ασφάλειας, μέτρων τροχαίας, υποστήριξη μέτρων προστασίας πολιτών αναλαμβάνονται και συντονίζονται από τον εκάστοτε Επικεφαλής Αξιωματικό της Ελληνικής Αστυνομίας και σε περίπτωση περιοχής αρμοδιότητας Λιμενικού Σώματος, από τον εκάστοτε Επικεφαλής Αξιωματικό του Λιμενικού Σώματος.
- Δράσεις ιατρικής υποστήριξης, διακομιδής τραυματιών-ασθενών και ενεργοποίησης των κατά τόπους μονάδων υγείας (νοσοκομεία, κέντρα υγείας, κλπ). αναλαμβάνονται και συντονίζονται από το ΕΚΑΒ (Κεντρική Υπηρεσία ή Παράρτημα ΕΚΑΒ).
- Δράσεις έρευνας και διάσωσης στην χωρική αρμοδιότητα του Λιμενικού Σώματος - Ελληνικής Ακτοφυλακής (θαλάσσιος χώρος, αιγιαλός και παραλία) αναλαμβάνονται και συντονίζονται από τις εκάστοτε αρμόδιες αρχές του ΛΣ-ΕΛΑΚΤ
- Δράσεις παροχή βοήθειας (φαρμακευτικό υλικό, καύσιμα, τρόφιμα, είδη πρώτης ανάγκης) σε κατοίκους που έχουν αποκλειστεί λόγω πολυήμερης διακοπής της κυκλοφορίας στο οδικό δίκτυο εξαιτίας χιονοπτώσεων και παγετού, συντονίζονται από τους κατά τόπους αρμόδιους Δημάρχους.

6.3 Αρχική ειδοποίηση για την εκδήλωση χιονοπτώσεων και παγετού με καταστροφικές συνέπειες

Αρχική αναγγελία/ειδοποίηση νοείται η επίσημη ενημέρωση των εμπλεκόμενων φορέων για τις επιπτώσεις από την εκδήλωση έντονων καιρικών φαινομένων όπως χιονοπτώσεις και παγετός, τόσο σε τοπικό όσο και περιφερειακό και κεντρικό επίπεδο, από τους αρμόδιους προς τούτο φορείς.

Η αρχική αναγγελία/ειδοποίηση έχει στόχο την άμεση συλλογή πληροφοριών κατά την εκδήλωση έντονων ή και επικίνδυνων καιρικών φαινομένων σχετικών με την επικρατούσα κατάσταση και τις επηρεαζόμενες περιοχές, καθώς και την ενημέρωση των άμεσα εμπλεκόμενων φορέων στη διαχείριση εκτάκτων αναγκών, τόσο σε τοπικό όσο και σε περιφερειακό και κεντρικό επίπεδο.

Στο στάδιο αυτό πραγματοποιείται η πρώτη εκτίμηση για την επικρατούσα κατάσταση και τις επηρεαζόμενες περιοχές που αποτελεί κρίσιμη παράμετρο για την περαιτέρω κινητοποίηση του μηχανισμού πολιτικής προστασίας.

Οι αρμόδιες κατά τόπους υπηρεσίες της ΕΛ.ΑΣ. αποτελούν θεσμικά τον φορέα επίσημης ενημέρωσης των εμπλεκόμενων φορέων καθώς και του ΚΕΠΠ/ΕΣΚΕ, για την επικρατούσα κατάσταση στην περιοχή ευθύνης τους μετά από την εκδήλωση έντονων καιρικών φαινομένων όπως χιονοπτώσεις και παγετός, δεδομένου ότι λειτουργούν σε 24-ωρη βάση και κατά κανόνα είναι αυτές οι οποίες μπορούν άμεσα να συλλέξουν πληροφορίες για την επικρατούσα κατάσταση και την επηρεαζόμενη περιοχή (Παράρτημα Ε, Γενικό Σχέδιο Πολιτικής Προστασίας «Ξενοκράτης», ΥΑ 1299 10-04-2003 ΦΕΚ 423/ Β΄/2003). Σε περιπτώσεις που αναφέρονται στο ΚΕΠΠ/ΕΣΚΕ δυσχέρειες κυκλοφορίας λόγω χιονοπτώσεων και παγετού και ιδιαίτερα διακοπή της κυκλοφορίας στα ολοκληρωμένα τμήματα των αυτοκινητοδρόμων και στο εθνικό οδικό δίκτυο, το ΚΕΠΠ/ΕΣΚΕ ενημερώνει τον Γενικό Γραμματέα Πολιτικής Προστασίας και τη Δ/ση Σχεδιασμού & Αντιμετώπισης Εκτάκτων Αναγκών της ΓΓΠΠ.

Την δράση αυτή μπορούν να υποστηρίξουν και οι αρμόδιες κατά τόπους υπηρεσίες του Π.Σ, οι οποίες επίσης λειτουργούν σε 24-ωρη βάση. Οι ανωτέρω υπηρεσίες ενημερώνουν άμεσα τις ανώτερες διοικητικές δομές τους καθώς και τα Αποκεντρωμένα Όργανα Πολιτικής Προστασίας (Δήμαρχος, Περιφερειάρχης, αρμόδιος Αντιπεριφερειάρχης).

Με εντολή των Δημάρχων κινητοποιούνται τα Γραφεία Πολιτικής Προστασίας των Δήμων, στην περιοχή των οποίων έχουν δημιουργηθεί έκτακτες ανάγκες λόγω χιονοπτώσεων και παγετού. Τα Γραφεία Πολιτικής Προστασίας των Δήμων κατ' εφαρμογή των μνημονίων ενεργειών που έχουν καταρτίσει, επικοινωνούν με τα κατά τόπους Αστυνομικά Τμήματα και Πυροσβεστικές Υπηρεσίες,

προκειμένου να συλλέξουν περισσότερες πληροφορίες σχετικά με την επικρατούσα κατάσταση στην περιοχή ευθύνης τους και να ενημερώσουν τον Δήμαρχο, το Τμήμα Πολιτικής Προστασίας της οικείας Περιφερειακής Ενότητας, καθώς και το ΚΕΠΠ/ΕΣΚΕ.

Ομοίως, με εντολή του Περιφερειάρχη κινητοποιούνται η Δ/ση Πολιτικής Προστασίας της Περιφέρειας, οι αρμόδιοι Αντιπεριφερειάρχες καθώς και τα Τμήματα Πολιτικής Προστασίας των οικείων Περιφερειακών Ενοτήτων, στην περιοχή των οποίων έχουν δημιουργηθεί έκτακτες ανάγκες λόγω χιονοπτώσεων και παγετού.

Οι ανωτέρω, κατ' εφαρμογή των μνημονίων ενεργειών που έχουν καταρτίσει, επικοινωνούν με τα κατά τόπους Αστυνομικά Τμήματα και Πυροσβεστικές Υπηρεσίες, καθώς και τα Γραφεία Πολιτικής Προστασίας των οικείων Δήμων, προκειμένου να συλλέξουν περισσότερες πληροφορίες σχετικά με την επικρατούσα κατάσταση στην περιοχή ευθύνης τους και να ενημερώσουν τον Περιφερειάρχη καθώς και το ΚΕΠΠ/ΕΣΚΕ.

Η άμεση ενημέρωση της Γενικής Γραμματείας Πολιτικής Προστασίας δια του ΚΕΠΠ/ΕΣΚΕ αποτελεί υποχρέωση όλων των φορέων, που ορίζονται υπεύθυνοι σε επιχειρησιακό επίπεδο από τις διατάξεις του άρθρου 3 του Ν.3013/2002 όπως τροποποιήθηκε με το άρθρο 110 του Ν. 4249/14, ΦΕΚ-73Α/24-3-14 και ισχύει, για επιμέρους δράσεις πολιτικής προστασίας, προκειμένου να υπάρχει καλύτερος συντονισμός και οργάνωση των φορέων στην αντιμετώπιση καταστάσεων εκτάκτων αναγκών λόγω χιονοπτώσεων και παγετού, (Παράρτημα Γ, Γενικό Σχέδιο Πολιτικής Προστασίας Ξενοκράτης, ΥΑ 1299 10-04-2003 ΦΕΚ 423/ Β' /2003).

Το ΚΕΠΠ/ΕΣΚΕ, μετά την πρώτη ενημέρωσή του για τις επιπτώσεις από την εκδήλωση έντονων ή και επικίνδυνων καιρικών φαινομένων όπως χιονοπτώσεις και παγετός, κυρίως από τις αρμόδιες υπηρεσίες της ΕΛ.ΑΣ. και του 199 ΣΕΚΥΠΣ/ΕΣΚΕ, επικοινωνεί με τα κατά τόπους Γραφεία Πολιτικής Προστασίας των Δήμων και τις Δ/σεις Πολιτικής Προστασίας των Περιφερειών και των Αποκεντρωμένων Διοικήσεων προκειμένου να συλλέξει περαιτέρω πληροφορίες για τις περιοχές που επηρεάστηκαν και ενημερώνει το Γενικό Γραμματέα Πολιτικής Προστασίας και τη Δ/ση Σχεδιασμού & Αντιμετώπισης Εκτάκτων Αναγκών της ΓΓΠΠ.

Επισημαίνεται ότι αρμόδιος φορέας για την έκδοση αρχικής ειδοποίησης – αναγγελίας σχετικά με τις επιπτώσεις από την εκδήλωση επικίνδυνων καιρικών φαινομένων, όπως χιονοπτώσεις και παγετός, στο οδικό δίκτυο είναι οι κατά τόπους αρμόδιες υπηρεσίες Τροχαίας της ΕΛ.ΑΣ.

Επισημαίνεται ότι οι κατά τόπους αρμόδιες υπηρεσίες Τροχαίας της ΕΛ.ΑΣ. δύναται να λαμβάνουν εντός και εκτός κατοικημένων περιοχών προσωρινά μέτρα απαγορεύσεων ή περιορισμών της κυκλοφορίας, όταν αυτό επιβάλλεται από ιδιαίτερους λόγους ασφαλείας ή σε έκτακτες περιπτώσεις για την αντιμετώπιση τελείως προσωρινών καταστάσεων (άρθρ. 52 του Κώδικα Οδικής Κυκλοφορίας Ν. 2696/1999 – ΦΕΚ 57/Α' /1999), όπως αυτό έχει αντικατασταθεί με την παρ. 9 του άρθρου 48 του Ν. 4313/2014).

Η αρχική ειδοποίηση-αναγγελία σχετικά με τις επιπτώσεις από την εκδήλωση έντονων καιρικών φαινομένων όπως χιονοπτώσεις και παγετός σε δίκτυα και υποδομές που υπάγονται σε άλλους φορείς αποτελεί αρμοδιότητα των ίδιων των φορέων.

Στη συνέχεια οι παραλήπτες της αρχικής ειδοποίησης αναλαμβάνουν να ενημερώσουν τις αρμόδιες επιχειρησιακά εμπλεκόμενες οργανικές μονάδες του Φορέα τους.

Οποιαδήποτε επιπλέον πληροφορία που προέρχεται από μη θεσμοθετημένους για το σκοπό αυτό Φορείς αποτελεί χρήσιμη πρόσθετη πληροφορία για τα αρμόδια όργανα των διαφόρων επιπέδων.

6.4 Επικοινωνίες

Οι επικοινωνίες μεταξύ των Φορέων για την αντιμετώπιση εκτάκτων αναγκών και την άμεση/βραχεία διαχείριση των συνεπειών από την εκδήλωση χιονοπτώσεων και παγετού, γίνονται κατά κανόνα με τη χρήση των δικτύων σταθερής και κινητής τηλεφωνίας σε όλα τα στάδια επιχειρήσεων.

Για τις ενδοεπικοινωνίες τους οι εμπλεκόμενοι φορείς δύναται να χρησιμοποιούν και δίκτυα ασύρματων επικοινωνιών, σύμφωνα με τα προβλεπόμενα στον επιχειρησιακό σχεδιασμό τους.

Η ανταλλαγή πληροφοριών, η αποστολή αιτημάτων, κλπ. που πραγματοποιούνται μέσω τηλεφωνικών επικοινωνιών, δύναται να ακολουθείται με την αποστολή τηλεμοιοτυπίας (FAX) και διευθύνσεις ηλεκτρονικού ταχυδρομείου (Email) όταν αυτό απαιτείται και είναι εφικτό.

6.5 Κινητοποίηση

Στο στάδιο αυτό, όλοι οι φορείς υπεύθυνοι για την αντιμετώπιση καταστάσεων έκτακτης ανάγκης από την εκδήλωση χιονοπτώσεων και παγετού, λαμβάνοντας υπόψη την αρχική εκτίμηση των συνεπειών, αξιολογώντας τις πληροφορίες για την επικρατούσα κατάσταση καθώς και τα πιθανά αιτήματα συνδρομής προς άλλους φορείς, κινητοποιούν το εμπλεκόμενο προσωπικό και τα μέσα που έχουν στη διάθεσή τους για την υλοποίηση δράσεων πολιτικής προστασίας για την αντιμετώπιση εκτάκτων αναγκών και την άμεση/βραχεία διαχείριση των συνεπειών της καταστροφής, βάσει του αντίστοιχου σχεδιασμού τους.

Νοείται ότι το επίπεδο κλιμάκωσης και κινητοποίησης του εμπλεκόμενου προσωπικού και μέσων δύναται να τροποποιηθεί όταν αυτό απαιτηθεί βάσει της αξιολόγησης των νεότερων δεδομένων που αφορούν στις συνέπειες του καταστροφικού φαινομένου. Κριτήρια κλιμάκωσης θεωρούνται:

- η αδυναμία αντιμετώπισης της καταστροφής από το κατώτερο διοικητικό επίπεδο λόγω ανεπάρκειας διατιθέμενων πόρων
- η έκταση της καταστροφής
- το μέγεθος των απωλειών ή ζημιών (ένταση της καταστροφής).

Διευκρινίζεται ότι η κλιμάκωση της κινητοποίησης του κάθε φορέα δεν πρέπει να συγχέεται με τη γενικότερη κλιμάκωση της κινητοποίησης του συνόλου του Μηχανισμού Πολιτικής Προστασίας (η οποία ορίζεται στο Ν.3013/2002, αρθ. 2) και είναι δυνατόν να λαμβάνει χώρα σε διαφορετικό χρόνο, όπως προκύπτει από το ρόλο και τις αρμοδιότητες του.

6.5.1 Κινητοποίηση σε τοπικό επίπεδο

Οι κατά τόπους Αστυνομικές Αρχές με βάση την αρχική εκτίμηση των συνεπειών από την εκδήλωση χιονοπτώσεων και παγετού και σύμφωνα με τα προβλεπόμενα στο σχεδιασμό τους κινητοποιούν τους διαθέσιμους πόρους, αν αυτό απαιτηθεί, για τη λήψη μέτρων τροχαίας κίνησης για τη διευκόλυνση της κίνησης των οχημάτων έκτακτης ανάγκης (ΠΣ, Ε.Κ.Α.Β., κλπ), καθώς και την επιτήρηση και τη πρόσκαιρη και έγκαιρη διακοπή της κυκλοφορίας των οχημάτων, σε συντρέχουσα περίπτωση, σε σημεία που παρουσιάζουν δυσκολίες διέλευσης - ιδιαιτερότητες, έτσι, ώστε να διενεργείται αποχιονισμός και ρίψη αλατιού με τον καλύτερο δυνατό και ασφαλή τρόπο από τις αρμόδιες προς τούτο Υπηρεσίες. Σ' αυτές τις περιπτώσεις η ακινητοποίηση των οχημάτων θα γίνεται σε ικανή απόσταση, προ του σημείου που εντοπίζονται τα προβλήματα και θα διαρκεί μέχρι την άρση αυτών.

Σε περιπτώσεις επιβολής περιορισμών, ή απαγορεύσεων κυκλοφορίας, οι θέσεις στάθμευσης των οχημάτων επί ή πλησίον του οδικού άξονα θα πρέπει να καθορίζονται μετά από συνεννόηση με τους κατά τόπους επικεφαλής συντονιστές, υπεύθυνους για την εκτέλεση έργων χειμερινής συντήρησης, ώστε να διευκολύνεται το έργο τους.

Ειδικότερα, στις περιπτώσεις εφαρμογής του μέτρου της απαγόρευσης κυκλοφορίας βαρέων οχημάτων στους αυτοκινητόδρομους της χώρας, θα πρέπει να εξετάζεται η ακινητοποίησή τους σε ικανή απόσταση από τα τμήματα των αυτοκινητοδρόμων που παρουσιάζουν προβλήματα χιονόπτωσης και παγετού, ώστε να μην δυσχεραίνεται το έργο του αποχιονισμού του οδικού δικτύου αρμοδιότητάς τους από τα σταθμευμένα στο οδόστρωμα οχήματα.

Επίσης από τις κατά τόπους Αστυνομικές Αρχές λαμβάνεται μέριμνα για την απρόσκοπτη και ασφαλή διοχέτευση ή και αναστροφή των οχημάτων στα σημεία εκτροπής της κυκλοφορίας. Τα σημεία αυτά να επιλέγονται κατά το δυνατόν πλησίον κατοικημένων περιοχών ή σταθμών ανεφοδιασμού κ.λπ. προς αποφυγή αποκλεισμού οδηγών και επιβατών σε ερημικές τοποθεσίες.

Νοείται ότι κατά την εκδήλωση φαινομένων, όπως οι χιονοπτώσεις και ο παγετός κατά μήκος των οδικών αξόνων, η προληπτική ακινητοποίηση των οχημάτων από τις κατά τόπους υπεύθυνες υπηρεσίες της ΕΛΑΣ, μέχρι να αποκατασταθεί η βατότητα του οδικού δικτύου από τα συνεργεία αποχιονισμού, θεωρείται αποτελεσματικό μέτρο.

Επίσης, οι κατά τόπους αρμόδιες υπηρεσίες της ΕΛ.ΑΣ. στα πλαίσια των αρμοδιοτήτων τους και αν τούτο απαιτείται, προχωρούν στη λήψη μέτρων τάξης και ασφάλειας περιμετρικά των χώρων επιχειρήσεων του Π.Σ., καθώς και όπου αλλού απαιτείται η επιπρόσθετη λήψη μέτρων ασφάλειας για τη διευκόλυνση του έργου των σωστικών συνεργείων και των συνεργείων αποκατάστασης, καθώς και για την προστασία της ζωής και της περιουσίας των πολιτών. Σε περιπτώσεις που δεν επαρκούν τα διαθέσιμα μέσα του ΕΚΑΒ, οι κατά τόπους Αστυνομικές Αρχές δύναται να συνδράμουν στο έργο της μεταφοράς τραυματιών σε νοσηλευτικές μονάδες.

Ο συντονισμός των περιφερειακών Υπηρεσιών της ΕΛ.ΑΣ., όταν αυτό απαιτείται από την έκταση και την ένταση των φαινομένων, πραγματοποιείται από το Ενιαίο Συντονιστικό Κέντρο Επιχειρήσεων και Διαχείρισης Κρίσεων (Ε.Σ.Κ.Ε.Δι.Κ.) του Αρχηγείου της ΕΛ.ΑΣ. (άρθρ. 21 του Ν.4249/2014 – ΦΕΚ 73/Α'/2014).

Οι ανωτέρω δράσεις στους χώρους αρμοδιότητας του Λιμενικού Σώματος και Ελληνικής Ακτοφυλακής αποτελεί αρμοδιότητα των τοπικών Λιμενικών Αρχών (ΝΔ 444/1970 –ΦΕΚ 39/Α'/1970, ΠΔ 242/1999 – ΦΕΚ 202/Α'/1999).

Οι κατά τόπους Πυροσβεστικές Υπηρεσίες, μετά την εκδήλωση χιονοπτώσεων και παγετού ενημερώνονται για συμβάντα αρμοδιότητάς τους (έρευνα και διάσωση στον χερσαίο χώρο, απεγκλωβισμό και διάσωση οδηγών και επιβατών στο οδικό δίκτυο της χώρας, απεγκλωβισμό και διάσωση επιβατών και εργαζομένων στο σιδηροδρομικό δίκτυο της χώρας, μεταφορά και διανομή κουβερτών και πρόχειρου γεύματος σε οδηγούς και επιβάτες σε περιπτώσεις ακινητοποίησης οχημάτων στο οδικό δίκτυο λόγω χιονοπτώσεων ή παγετού) από τις υπηρεσίες της ΕΛ.ΑΣ. ή και από άλλους φορείς και ιδιώτες και κινητοποιούνται σύμφωνα με τα προβλεπόμενα στα επιχειρησιακά τους σχέδια. Προβαίνουν σε αξιολόγηση και εκτίμηση των πληροφοριών από τον τόπο συμβάντος, κλιμακώνουν τις δράσεις τους και αναλόγως της φύσης και της έκτασης των συμβάντων αρμοδιότητάς τους, αιτούνται μέσω του 199 ΣΕΚΥΠΣ/ΕΣΚΕ την ενίσχυση των δυνάμεών τους, καθώς και την υποστήριξη άλλων φορέων (ΕΛ.ΑΣ., Λ.Σ.-ΕΛΑΚΤ, ΕΚΑΒ, Δήμων, κλπ) για την υλοποίηση των ανωτέρω δράσεων.

Η κινητοποίηση των υπηρεσιών του Πυροσβεστικού Σώματος για περιστατικά αρμοδιότητάς τους (έρευνα και διάσωση στον χερσαίο χώρο, απεγκλωβισμό και διάσωση οδηγών και επιβατών στο οδικό δίκτυο της χώρας, απεγκλωβισμό και διάσωση επιβατών και εργαζομένων στο σιδηροδρομικό δίκτυο της χώρας, μεταφορά και διανομή κουβερτών και πρόχειρου γεύματος σε οδηγούς και επιβάτες σε περιπτώσεις ακινητοποίησης οχημάτων στο οδικό δίκτυο λόγω χιονοπτώσεων ή παγετού), αποφασίζεται από τα αρμόδια όργανα του ΠΣ σύμφωνα με τον επιχειρησιακό σχεδιασμό του. Στις ανωτέρω επιχειρήσεις, η Διοίκηση Έλεγχος & Συντονισμός των επιχειρήσεων γίνεται από τα αρμόδια όργανα του Πυροσβεστικού Σώματος, σύμφωνα με τον επιχειρησιακό του σχεδιασμό

Οι υπηρεσίες του ΕΚΑΒ στις πληγείσες περιοχές, με βάση την ενημέρωση που έχουν από τις υπηρεσίες της ΕΛ.ΑΣ., του Π.Σ. ή και από άλλους φορείς και ιδιώτες, θέτουν σε ετοιμότητα τους διαθέσιμους πόρους τους, σύμφωνα με τα προβλεπόμενα στο σχεδιασμό τους, και κατευθύνουν το έργο τους σε συνεργασία με τους κατά τόπους διοικητές των υγειονομικών μονάδων και τις κατά τόπους διοικήσεις του Π.Σ. και της ΕΛ.ΑΣ.

Επίσης το **ΕΚΑΒ**, μετά την εκδήλωση χιονοπτώσεων και παγετού, έχει την ευθύνη για τον γενικότερο συντονισμό των φορέων που έχουν την ευθύνη για την υλοποίηση δράσεων σχετικών με την αντιμετώπιση εκτάκτων καταστάσεων που αφορούν στη δημόσια υγεία. Ειδικότερα και όταν αυτό απαιτείται, παρακολουθεί την εφαρμογή δράσεων του Τομέα Υγείας βάσει του αντίστοιχου σχεδιασμού, για την αντιμετώπιση εκτάκτων αναγκών λόγω χιονοπτώσεων και παγετού, όπως ετοιμότητα και λειτουργία των νοσηλευτικών μονάδων για την υποδοχή περιστατικών υγείας, κάλυψη αυξημένων αναγκών σε φαρμακευτικό υλικό.

Οι διοικήσεις των νοσηλευτικών μονάδων στην περιοχή όπου εκδηλώνονται χιονοπτώσεις και παγετός βρίσκονται σε ετοιμότητα για την αντιμετώπιση προβλημάτων από χιονοπτώσεις και παγετό στους υπαίθριους χώρους εντός των ορίων των εγκαταστάσεων

Οι κατά τόπους Λιμενικές Αρχές υλοποιούν μέτρα τάξης και ασφάλειας για τους χώρους αρμοδιότητας του Λιμενικού Σώματος-Ελληνικής Ακτοφυλακής και βρίσκονται σε ετοιμότητα για την αντιμετώπιση προβλημάτων από χιονοπτώσεις και παγετό στους υπαίθριους χώρους εντός των ορίων των λιμενικών εγκαταστάσεων (ΝΔ 444/1970 – ΦΕΚ 39/Α'/1970, ΠΔ 242/1999 – ΦΕΚ 202/Α'/1999). Παράλληλα, διευκολύνουν την από θαλάσσης μεταφορά πεζοπόρων τμημάτων ή και οχημάτων του Π.Σ., καθώς και άλλων επιχειρησιακά εμπλεκόμενων φορέων (ΕΛ.ΑΣ., ΕΚΑΒ, στελεχών πολιτικής προστασίας, Γ.Δ.Α.Ε.Φ.Κ., κλπ), όταν αυτό κρίνεται απαραίτητο, καθώς και την από θαλάσσης μεταφορά προσωπικού, υλικών και μέσων για την περίθαλψη πληγέντων με υπηρεσιακά ή ναυλωθέντα πλοία. Τέλος, συντονίζουν δράσεις έρευνας και διάσωσης στην χωρική αρμοδιότητα του Λιμενικού Σώματος - Ελληνικής Ακτοφυλακής (θαλάσσιος χώρος, αιγιαλός και παραλία), σύμφωνα με τα προβλεπόμενα στα επιχειρησιακά τους σχέδια.

Οι Δήμαρχοι εκτιμώντας τις επιπτώσεις, όπως αυτές διαμορφώνονται από τις πληροφορίες που έχουν συλλέξει ή από νεότερες πληροφορίες που ακολουθούν την εξέλιξη των φαινομένων, κινητοποιούν δια των Γραφείων Πολιτικής Προστασίας των Δήμων, το επιχειρησιακά εμπλεκόμενο δυναμικό και τα μέσα πολιτικής προστασίας του Δήμου, προκειμένου να δρομολογήσουν δράσεις όπως αυτές αναφέρονται στις παραγράφους 5.4 και 5.5 του παρόντος.

Οι Περιφερειάρχες ή οι αρμόδιοι Αντιπεριφερειάρχες που ενεργούν σύμφωνα με τις οδηγίες και τις κατευθύνσεις που τους παρέχουν οι Περιφερειάρχες, εκτιμώντας τις επιπτώσεις, όπως αυτές διαμορφώνονται από τις πληροφορίες που έχουν συλλέξει ή από νεότερες πληροφορίες που ακολουθούν την εξέλιξη των φαινομένων, κινητοποιούν δια των Δ/σεων Πολιτικής Προστασίας, το

επιχειρησιακά εμπλεκόμενο δυναμικό και τα μέσα πολιτικής προστασίας της Περιφέρειας, προκειμένου να δρομολογήσουν δράσεις όπως αυτές αναφέρονται στις παραγράφους 6.4 και 6.5 του παρόντος.

Νοείται ότι κατά προτεραιότητα εξετάζονται αιτήματα συνδρομής στο έργο διάσωσης και απεγκλωβισμού όπως και η διάνοιξη αποκλεισμένων δρόμων αρμοδιότητας των Δήμων και των Περιφερειών για τη διευκόλυνση της κίνησης των οχημάτων των σωστικών συνεργείων προς και από την πληγείσα περιοχή, τις νοσοκομειακές μονάδες, κλπ.

Οι Διευθυντές σχολικών μονάδων Α/θμιας και Β/θμιας Εκπαίδευσης, μετά την εκδήλωση χιονοπτώσεων και παγετού εντός ή πλησίον των σχολικών μονάδων και εφόσον οι σχολικές μονάδες βρίσκονται σε λειτουργία, εφαρμόζουν κατά την κρίση τους το Σχέδιο Έκτακτης Ανάγκης του Σχολείου και ενημερώνουν σχετικά την αρμόδια οργανική μονάδα Πολιτικής Προστασία του οικείου Δήμου, προκειμένου να βρίσκεται σε ετοιμότητα και εφόσον τούτο κριθεί αναγκαίο να συμβάλλει στην ασφαλή παραλαβή των μαθητών από τους γονείς ή τους κηδεμόνες τους.

Οι υπεύθυνοι λειτουργίας αρχαιολογικών χώρων, μνημείων και μουσείων μετά την εκδήλωση χιονοπτώσεων και παγετού εντός αυτών και εφόσον αυτά βρίσκονται σε λειτουργία, απομακρύνουν άμεσα τους επισκέπτες από τους υπαίθριους χώρους, σύμφωνα με τις κατευθυντήριες οδηγίες που δίνονται από το Υπουργείο Πολιτισμού και Αθλητισμού.

Οι Συντονιστές των Αποκεντρωμένων Διοικήσεων κινητοποιούν τις Δ/σεις Πολιτικής Προστασίας προκειμένου να εκτιμήσουν το εύρος των συνεπειών από την εκδήλωση χιονοπτώσεων και παγετού και εφόσον συντρέχουν λόγοι να συμβάλουν με το προσωπικό και τα μέσα της Αποκεντρωμένης Διοίκησης στην αντιμετώπιση εκτάκτων αναγκών και τη διαχείριση των συνεπειών, εφόσον τούτο κριθεί απαραίτητο.

6.5.2 Κινητοποίηση φορέων λειτουργίας και συντήρησης δικτύων και υποδομών στην περιοχή που εκδηλώθηκαν χιονοπτώσεις και παγετός

Μετά την εκδήλωση χιονοπτώσεων και παγετού, οι υπεύθυνοι λειτουργίας και συντήρησης τεχνικών έργων και έργων υποδομής (οδικά και σιδηροδρομικά δίκτυα, δίκτυα κοινής ωφέλειας, μονάδες παραγωγής ενέργειας, γέφυρες, σήραγγες, κλπ) στην περιοχή που αυτά εκδηλώθηκαν, εφόσον συντρέχουν λόγοι, προβαίνουν αυτεπάγγελα και βάσει του κανονισμού λειτουργίας και συντήρησης του εκάστοτε φορέα, σε άμεσο έλεγχο των εγκαταστάσεών τους για τη διασφάλιση της ομαλής λειτουργίας τους.

Ειδικότερα:

Οι φορείς συντήρησης και λειτουργίας δικτύων κοινής ωφέλειας (ΔΕΔΔΗΕ, ΑΔΜΗΕ, ΔΕΣΦΑ, ΕΠΑ εταιρίες κινητής και σταθερής τηλεφωνίας, εταιρίες ύδρευσης και αποχέτευσης, κλπ) κινητοποιούν τις αρμόδιες υπηρεσίες τους για τον άμεσο έλεγχο και την αποκατάσταση βλαβών στο δίκτυο αρμοδιότητάς τους, εφόσον συντρέχουν λόγοι.

Επίσης, συνδράμουν το έργο του Πυροσβεστικού Σώματος στην έρευνα και διάσωση σε αστικό χώρο (προληπτική διακοπή δικτύων για την ασφάλεια του προσωπικού που επιχειρεί στις επιχειρήσεις έρευνας και διάσωσης, κλπ) και εκδίδουν κατά την κρίση τους ανακοινώσεις για την ενημέρωση του κοινού (δελτία τύπου, ανακοινώσεις στα τοπικά ΜΜΕ κ.λπ.).

Σε περιπτώσεις που διαπιστωθούν εκτεταμένες βλάβες λειτουργίας δικτύων κοινής ωφέλειας, θα πρέπει να δοθεί προτεραιότητα στην αποκατάστασή του δικτύου που εξυπηρετεί δημόσια και κοινωφελούς χρήσης κτίρια (νοσοκομεία, υπηρεσίες, κτλ).

Οι διοικήσεις αερολιμένων της χώρας, εφόσον συντρέχουν λόγοι, δρομολογούν τα κατάλληλα μέτρα για την ασφαλή διακίνηση των επιβατών, των πληρωμάτων, των αεροσκαφών, των εργαζομένων στον αερολιμένα και του κοινού που διακινείται σε αυτό, σύμφωνα με τα αντίστοιχα Σχέδια Αντιμετώπισης Καταστάσεων Έκτακτης Ανάγκης.

Οι φορείς συντήρησης και λειτουργίας στα ολοκληρωμένα τμήματα αυτοκινητοδρόμων κινητοποιούν τις αρμόδιες υπηρεσίες τους για τον άμεσο έλεγχο του έργου παραχώρησης και εφόσον συντρέχουν λόγοι δρομολογούν τα κατάλληλα μέτρα για την ασφαλή κυκλοφορία των οχημάτων σε αυτό, σε συνεργασία με τις κατά τόπους αρμόδιες υπηρεσίες της ΕΛ.ΑΣ. και διευκολύνουν κατά προτεραιότητα την κίνηση των οχημάτων των υπηρεσιών έκτακτης ανάγκης (ΕΚΑΒ, ΠΣ, ΕΛ.ΑΣ., κλπ) στο οδικό δίκτυο αρμοδιότητάς τους, προς και από τον τόπο της καταστροφής.

Στο σιδηροδρομικό δίκτυο της χώρας, εφόσον συντρέχουν λόγοι, πραγματοποιείται επιθεώρηση του δικτύου και των εγκαταστάσεων και η αντιμετώπιση προβλημάτων στο σιδηροδρομικό δίκτυο της χώρας, πραγματοποιείται σύμφωνα με τον εν ισχύ Γενικό Κανονισμό Κίνησης της εταιρίας ΟΣΕ Α.Ε., ο οποίος αποτελεί Εθνικό Κανόνα Ασφάλειας, καθώς και σύμφωνα με τα όσα προβλέπονται σχετικά στους Εσωτερικούς Κανονισμούς Λειτουργίας των εταιριών ΟΣΕ Α.Ε., ΤΡΑΙΝΟΣΕ Α.Ε. και ΕΕΣΣΤΥ Α.Ε

6.5.3 Κινητοποίηση σε κεντρικό επίπεδο

Ο Γενικός Γραμματέας Πολιτικής Προστασίας ενημερώνεται από το ΚΕΠΠ/ΕΣΚΕ σχετικά με την εκδήλωση χιονοπτώσεων και παγετού, επικοινωνεί με τους κατά τόπους αρμόδιους Δημάρχους και τον αρμόδιο Περιφερειάρχη σχετικά με τις επιπτώσεις τους και τις δράσεις πολιτικής προστασίας που υλοποιούνται σε τοπικό επίπεδο και ενημερώνει τον Υπουργό Προστασίας του Πολίτη και τον Υφυπουργό Πολιτικής Προστασίας και Διαχείρισης Κρίσεων.

Εν συνεχεία, ο Γενικός Γραμματέας Πολιτικής Προστασίας, αναλόγως της πορείας εξέλιξης του καταστροφικού φαινομένου, συνεργάζεται με τα αρμόδια κατά τόπους Αποκεντρωμένα Όργανα Πολιτικής Προστασίας (Περιφερειάρχης, Αντιπεριφερειάρχης, Δήμαρχος) προκειμένου να εξασφαλιστεί ο συντονισμός και η διαλειτουργικότητα μεταξύ των φορέων της κεντρικής διοίκησης και των φορέων που εμπλέκονται σε περιφερειακό και τοπικό επίπεδο σε δράσεις αντιμετώπισης εκτάκτων αναγκών και άμεσης/βραχείας διαχείρισης των συνεπειών.

Με βάση την αρχική εκτίμηση των συνεπειών και εφόσον συντρέχουν λόγοι, **ο Γενικός Γραμματέας Πολιτικής Προστασίας και ο Γενικός Γραμματέας Υποδομών**, με εντολή των πολιτικά προϊσταμένων τους μεταβαίνουν άμεσα στην πληγείσα περιοχή με σκοπό τον καλύτερο συντονισμό όλων των υπηρεσιών και φορέων και τη δρομολόγηση δράσεων για την αντιμετώπιση εκτάκτων αναγκών και την άμεση/βραχεία διαχείριση των συνεπειών. Στο ανωτέρω κυβερνητικό κλιμάκιο δύναται να μετέχουν και άλλοι Γενικοί Γραμματείς όταν ανακύπτουν άμεσα θέματα συντονισμού αρμοδιότητάς τους. Οι ανωτέρω Γενικοί Γραμματείς υποστηρίζουν το έργο των οικείων Υπουργών, όταν αυτοί μεταβαίνουν στην πληγείσα περιοχή.

Εν συνεχεία, το ανωτέρω κυβερνητικό κλιμάκιο συνεργάζεται με τα αρμόδια κατά τόπους Αποκεντρωμένα Όργανα Πολιτικής Προστασίας (Περιφερειάρχης, Αντιπεριφερειάρχης, Δήμαρχος) προκειμένου να εξασφαλιστεί ο συντονισμός και η διαλειτουργικότητα μεταξύ των φορέων της κεντρικής διοίκησης και των φορέων που εμπλέκονται σε περιφερειακό και τοπικό επίπεδο σε δράσεις αντιμετώπισης εκτάκτων αναγκών και άμεσης/βραχείας διαχείρισης των συνεπειών.

Η Δ/ση Σχεδιασμού & Αντιμετώπισης Εκτάκτων Αναγκών της ΓΓΠΠ υποστηρίζει άμεσα το έργο του Γενικού Γραμματέα Πολιτικής Προστασίας, του Υφυπουργού Πολιτικής Προστασίας και Διαχείρισης Κρίσεων, καθώς και των οργανικών μονάδων των Περιφερειών και των Δήμων ή φορέων της Κεντρικής Γραφείο Πολιτικής Προστασίας Δήμου ΚΑΒΑΛΑΣ

Διοίκησης που εμπλέκονται στην αντιμετώπιση εκτάκτων αναγκών και την άμεση/βραχεία διαχείριση των συνεπειών από την εκδήλωση χιονοπτώσεων και παγετού.

Στον ανωτέρω συντονισμό μεταξύ των φορέων της κεντρικής διοίκησης και των φορέων που εμπλέκονται σε περιφερειακό και τοπικό επίπεδο, κεντρικό ρόλο έχουν **τα Κέντρα Επιχειρήσεων των εμπλεκόμενων φορέων σε κεντρικό επίπεδο** (ΕΛ.ΑΣ./ΕΣΚΕΔΙΚ, 199 ΣΕΚΥΠΣ/ΕΣΚΕ, ΚΕΠΠ/ΕΣΚΕ, ΓΕΕΘΑ/ΕΘΚΕΠΙΧ, κλπ), τα οποία λειτουργούν σε 24-ωρη βάση και αποτελούν τον σύνδεσμο μεταξύ των κατά τόπους επιχειρησιακά εμπλεκόμενων υπηρεσιών τους και της φυσικής και πολιτικής τους ηγεσίας του φορέα τους. Τα ανωτέρω Κέντρα Επιχειρήσεων παρακολουθούν την εφαρμογή δράσεων από τις κατά τόπους επιχειρησιακά εμπλεκόμενες υπηρεσίες τους, ενημερώνουν άμεσα την φυσική και πολιτική τους ηγεσία και με εντολή τους δρομολογούν και συντονίζουν την κινητοποίηση των υπηρεσιών του φορέα τους.

Ειδικότερα, το ΚΕΠΠ/ΕΣΚΕ βρίσκεται σε επικοινωνία με τα λοιπά Κέντρα Επιχειρήσεων των εμπλεκόμενων φορέων σε κεντρικό επίπεδο, καθώς και με τις αρμόδιες οργανικές μονάδες Πολιτικής Προστασίας των Δήμων και των Περιφερειών στις περιοχές όπου εξελίσσεται το καταστροφικό φαινόμενο και υποστηρίζει το έργο των Δημάρχων, των Περιφερειάρχων και των Αρμόδιων Αντιπεριφερειάρχων, που ενεργούν σύμφωνα με τις οδηγίες και τις κατευθύνσεις που τους παρέχουν οι οικείοι Περιφερειάρχες, για την αντιμετώπιση εκτάκτων αναγκών και την άμεση/βραχεία διαχείριση των συνεπειών από την εκδήλωση χιονοπτώσεων και παγετού, με τη διάθεση μέσω από άλλους φορείς ή υπηρεσίες σε κεντρικό επίπεδο κατόπιν σχετικού αιτήματος.

Το **ΕΚΑΒ** έχει την ευθύνη για τον γενικότερο συντονισμό των φορέων που έχουν την ευθύνη για την υλοποίηση δράσεων σχετικών με την αντιμετώπιση εκτάκτων καταστάσεων που αφορούν στην δημόσια υγεία μετά την εκδήλωση χιονοπτώσεων και παγετού. Παρακολουθεί την εφαρμογή δράσεων του Τομέα Υγείας, κινητοποιεί το Ειδικό Τμήμα Ιατρικής Καταστροφών (ΕΤΙΚ) του ΕΚΑΒ εφόσον συντρέχουν λόγοι, και συντονίζει τις υγειονομικές μονάδες για την υποδοχή τραυματιών/ασθενών, την κάλυψη αυξημένων αναγκών σε φαρμακευτικό υλικό, κλπ.

Ο Προϊστάμενος της Γενικής Διεύθυνσης Αποκατάστασης Επιπτώσεων Φυσικών Καταστροφών (Γ.Δ.Α.Ε.Φ.Κ.) ενημερώνεται από το ΚΕΠΠ/ΕΣΚΕ για την εκδήλωση χιονοστιβάδων σε πολεοδομικά συγκροτήματα και οικισμούς, επικοινωνεί με τους αρμόδιους συνδέσμους, τα αστυνομικά τμήματα και τα Αποκεντρωμένα Όργανα Πολιτικής Προστασίας (Δήμαρχος, Περιφερειάρχης, Αντιπεριφερειάρχης) σχετικά με την εκτίμηση των συνεπειών σε κτήρια και κινητοποιεί το δυναμικό της Γενικής Διεύθυνσης σε περίπτωση που υπάρχουν αναφορές για βλάβες σε κτήρια που εγκυμονούν κινδύνους για την ασφάλεια των πολιτών και με εντολή του Γενικού Γραμματέα Υποδομών μεταβαίνουν στην πληγείσα περιοχή κλιμάκια της Γ.Δ.Α.Ε.Φ.Κ για έλεγχο και καταγραφή των ζημιών.

Το Υπουργείο Εξωτερικών κινητοποιεί την **Μονάδα Διαχείρισης Κρίσεων** σε περιπτώσεις που από την εξέλιξη του καταστροφικού φαινομένου μεταξύ των πληγέντων υπάρχουν αλλοδαποί πολίτες, προκειμένου να ενημερωθούν οι Πρεσβείες των αλλοδαπών πολιτών. Το ΥΠΕΞ ενημερώνεται σχετικά μέσω του ΚΕΠΠ/ΕΣΚΕ ή απευθείας με το ΕΚΑΒ, το οποίο συνεργάζεται με την προανακριτική αρχή (Π.Σ., ΕΛ.ΑΣ.).

Στις περιπτώσεις που από την εξέλιξη του καταστροφικού φαινομένου υπάρχουν θανόντες αλλοδαποί πολίτες, το ΥΠΕΞ ενημερώνεται σχετικά, σύμφωνα με τις διαδικασίες που περιγράφονται στο Ειδικό Σχέδιο Διαχείρισης Ανθρώπινων Απωλειών της ΓΓΠΠ, ανεξάρτητα αν αυτό έχει ενεργοποιηθεί ή όχι.

Συμπληρωματικά προς τα ανωτέρω κρίνεται σκόπιμο να αναφερθεί ότι η ταυτοποίηση τραυματιών και θανόντων αλλοδαπών πολιτών λόγω χιονοπτώσεων και παγετού, αποτελεί αρμοδιότητα

της προανακριτικής αρχής (Π.Σ., ΕΛ.ΑΣ.) σε συνεργασία με τις Ιατροδικαστικές Υπηρεσίες. Η ενημέρωση για την κατάσταση της υγείας των τραυματιών, καθώς και ο αριθμός και οι ιατρικές μονάδες στις οποίες νοσηλεύονται, αποτελούν ευθύνη του ΕΚΑΒ, συμπεριλαμβανομένων των αλλοδαπών πολιτών.

6.6 Επιχειρήσεις Έρευνας, Διάσωσης

Η έρευνα και διάσωση ατόμων που η ζωή τους έχει περιέλθει σε κίνδυνο από την εκδήλωση χιονοπτώσεων και παγετού, όπως για παράδειγμα κτηνοτρόφοι, εκδρομείς, κυνηγοί κ.τ.λ., είναι αρμοδιότητα των Πυροσβεστικών Υπηρεσιών (Π.Δ.210/1992 - ΦΕΚ 99/Α'/1992, Π.Δ. 397/1998 – ΦΕΚ 276/ Α'/1998, Ν 3511/2006 – ΦΕΚ 258Α/2006 Ν. 4249/2014-ΦΕΚ 73Α/2014)

Οι επιχειρήσεις έρευνας και διάσωσης δρομολογούνται άμεσα μόλις οι σχετικές πληροφορίες, που αφορούν πιθανούς εγκλωβισμούς ατόμων λόγω χιονοπτώσεων και παγετού, διαβιβαστούν στις κατά τόπους αρμόδιες Πυροσβεστικές Υπηρεσίες. Κατά προτεραιότητα, αποτελεί υποχρέωση όλων των υπηρεσιών ή φορέων, οι οποίοι λαμβάνουν πρωτογενείς πληροφορίες σχετικές με εγκλωβισμούς ατόμων να ενημερώνουν άμεσα την αρμόδια κατά τόπους Υπηρεσία του Πυροσβεστικού Σώματος, το οποίο είναι θεσμικά αρμόδιο για την έρευνα και διάσωση στο χερσαίο χώρο (άρθρο 2 του Ν. 3511/2006 - ΦΕΚ 258/Α'/2006, όπως αυτό έχει τροποποιηθεί με το άρθρο 64 του Ν.4249/2014 - ΦΕΚ 73/Α'/2014).

Στις επιχειρήσεις έρευνας και διάσωσης τίθεται επικεφαλής των επιχειρήσεων αξιωματικός του ΠΣ, ο οποίος αξιολογεί τις σχετικές με έρευνα και διάσωση πληροφορίες και κινητοποιεί τους διαθέσιμους πόρους του για την άμεση μετάβασή τους στα σημεία των συμβάντων. Σύμφωνα με τις πληροφορίες που λαμβάνει από τα σημεία των συμβάντων προβαίνει σε ιεράρχηση αυτών και ενίσχυση των δυνάμεων, αν τούτο απαιτείται.

Οι Πυροσβεστικές δυνάμεις, ανάλογα με την έκταση και την εξέλιξη των φαινομένων, ενισχύονται σε προσωπικό και μέσα από όμορες Περιφερειακές Υπηρεσίες του Π.Σ. σύμφωνα με τον Κανονισμό Εσωτερικής Υπηρεσίας Πυροσβεστικού Σώματος (ΠΔ 210/1992, ΦΕΚ 99/Α'/1992, όπως έχει τροποποιηθεί και ισχύει). Αν η κατάσταση το απαιτεί κινητοποιούνται οι ΕΜΑΚ. (ΠΔ 96/1987, ΦΕΚ 58/Α'/1987 – ΠΔ 329/1993, ΦΕΚ 140/Α'/1993 όπως έχει τροποποιηθεί και ισχύει - Έγγραφο Αρχηγείου ΠΣ ΑΠ 23964 Φ.159 ΠΣΕΑ 9/7/2004).

Ο επικεφαλής της κατά τόπου αρμόδιας Πυροσβεστικής Υπηρεσίας αξιολογώντας την κατάσταση δύναται να αιτηθεί τη συνδρομή και άλλων φορέων Πολιτικής Προστασίας και υπηρεσιών προς υποβοήθηση του έργου του. Τα αιτήματα προς συνδρομή του έργου του Πυροσβεστικού Σώματος, οφείλουν να τα εξετάζουν κατά προτεραιότητα οι αρμόδιοι φορείς.

Οι εν συνεχεία δράσεις προνοσοκομειακής περίθαλψης ή διακομιδής των διασωθέντων ατόμων σε υγειονομικές μονάδες, όταν συντρέχουν λόγοι, αναλαμβάνονται και συντονίζονται από τον εκάστοτε υπεύθυνο του ΕΚΑΒ (Κεντρική Υπηρεσία ή Παράρτημα ΕΚΑΒ). Επίσης το ΕΚΑΒ έχει την ευθύνη για τον γενικότερο συντονισμό των φορέων που έχουν την ευθύνη για την υλοποίηση δράσεων σχετικών με την αντιμετώπιση εκτάκτων καταστάσεων που αφορούν στη δημόσια υγεία.

Σημειώνεται ότι στις δράσεις έρευνας και διάσωσης συμπεριλαμβάνονται ο απεγκλωβισμός και η διάσωση οδηγών και επιβατών στο οδικό δίκτυο της χώρας, όπως επίσης ο απεγκλωβισμός και η διάσωση επιβατών και εργαζομένων στο σιδηροδρομικό δίκτυο της χώρας.

Οι δράσεις που αφορούν τον απεγκλωβισμό και τη διάσωση οδηγών και επιβατών στο οδικό δίκτυο της χώρας αναφέρονται με αναλυτικό τρόπο στην παράγραφο που ακολουθεί (παράγραφος 10.7 του παρόντος).

Ομοίως, οι δράσεις που αφορούν τον απεγκλωβισμό και τη διάσωση επιβατών και εργαζομένων στο σιδηροδρομικό δίκτυο της χώρας αναφέρονται με αναλυτικό τρόπο στην παράγραφο 10.8 του παρόντος.

6.7 Απεγκλωβισμός και διάσωση οδηγών και επιβατών στο οδικό δίκτυο λόγω χιονοπτώσεων ή παγετού

Ο απεγκλωβισμός και διάσωση οδηγών και επιβατών που η ζωή τους έχει τεθεί σε κίνδυνο από διακοπή της κυκλοφορίας στο οδικό δίκτυο λόγω χιονοπτώσεων ή παγετού είναι αρμοδιότητα των Πυροσβεστικών Υπηρεσιών (Π.Δ.210/1992 - ΦΕΚ 99/Α'/1992, Π.Δ. 397/1998 – ΦΕΚ 276/ Α'/1998, Ν. 4249/2014-ΦΕΚ 73Α/2014).

Για τις ανωτέρω δράσεις που συνδέονται με τον απεγκλωβισμό και διάσωση οδηγών και επιβατών στο οδικό δίκτυο και τη μεταφορά τους σε ασφαλές σημείο, θεωρείται απαραίτητη η συνεργασία των κατά τόπους αρμοδίων υπηρεσιών του Πυροσβεστικού Σώματος με τις υπηρεσίες της ΕΛ.ΑΣ., του αρμόδιου φορέα χειμερινής συντήρησης, καθώς και των κατά περίπτωση αρμόδιων Αποκεντρωμένων Οργάνων Πολιτικής Προστασίας (Περιφερειάρχης, αρμόδιος Αντιπεριφερειάρχης και Δήμαρχος), προς υποβοήθηση του έργου του Π.Σ.

Η μεταφορά των επιβατών και οδηγών που έχουν απεγκλωβιστεί, εφόσον συντρέχουν λόγοι, σε Υγειονομικές Μονάδες είναι αρμοδιότητα του Ε.Κ.Α.Β. (Ν1579/1985 - ΦΕΚ 217/Α'/1985, Ν. 2071/1992 – ΦΕΚ 123/Α'/1992, Ν. 2194/1994 – ΦΕΚ 34/Α'/1994). Ο συντονισμός των Υγειονομικών Μονάδων στην αντιμετώπιση εκτάκτων αναγκών λόγω χιονοπτώσεων ή παγετού που αφορούν την παροχή ιατρικής βοήθειας είναι αρμοδιότητα του Εθνικού Κέντρου Άμεσης Βοήθειας (ΕΚΑΒ) του Υπουργείου Υγείας (Ν.1579/1985, ΠΔ376/1988 & ΠΔ 348/1996, Ν. 4633/2019 - ΦΕΚ 161/Α'/2019).

Στις περιπτώσεις που δεν συντρέχουν λόγοι οι επιβάτες και οδηγοί να μεταβούν σε Υγειονομικές Μονάδες, οι αρμόδιοι φορείς λειτουργίας και συντήρησης του οδικού δικτύου θα πρέπει να διαθέσουν κατάλληλο κλειστό θερμαινόμενο χώρο για την προσωρινή ολιγόωρη παραμονή οδηγών και επιβατών οι οποίοι έχουν απεγκλωβιστεί/διασωθεί προκειμένου να μην τεθεί σε κίνδυνο η ζωή τους από τη διακοπή της κυκλοφορίας στο οδικό δίκτυο αρμοδιότητάς τους λόγω χιονοπτώσεων ή παγετού.

Η μεταφορά των οδηγών και επιβατών, οι οποίοι έχουν απεγκλωβιστεί/διασωθεί, προς τους ανωτέρω κλειστούς θερμαινόμενους χώρους που θα υποδείξει ο κατά τόπο αρμόδιος φορέας χειμερινής συντήρησης, θα πραγματοποιείται με ευθύνη του Π.Σ.

Στο πλαίσιο αυτό, οι φορείς χειμερινής συντήρησης θα πρέπει εκ των προτέρων να έχουν προσδιορίσει κλειστούς θερμαινόμενους χώρους για την προσωρινή ολιγόωρη παραμονή οδηγών και επιβατών οι οποίοι έχουν απεγκλωβιστεί/διασωθεί προκειμένου να μην τεθεί σε κίνδυνο η ζωή τους από τη διακοπή της κυκλοφορίας στο οδικό δίκτυο αρμοδιότητάς τους λόγω χιονοπτώσεων ή παγετού. Οι χώροι αυτοί, οι οποίοι θα πρέπει να έχουν άδεια λειτουργίας καταστήματος υγειονομικού ενδιαφέροντος, θα πρέπει να επιλεγούν κατά προτίμηση

- με βάση την διαθεσιμότητά τους κατά τους χειμερινούς μήνες και κατόπιν σχετικής συνεννόησης και αποδοχής από τους ιδιοκτήτες/υπευθύνους λειτουργίας για την διαθεσιμότητα των χώρων αυτών όταν συντρέξουν λόγοι υλοποίηση της ανωτέρω δράσης,
- την ευκολία πρόσβασης σε αυτούς, ει δυνατόν επί του ίδιου οδικού δικτύου, καθώς και
- την εγγύτητά τους στα σημεία του οδικού δικτύου όπου κατά το παρελθόν έχουν σημειωθεί αποκλεισμοί του οδικού δικτύου λόγω χιονοπτώσεων και παγετού.

Νοείται ότι η δράση αυτή δεν έχει εφαρμογή για τα τμήματα του οδικού δικτύου εντός πολεοδομικών συγκροτημάτων

Θέματα που αφορούν την παροχή βοήθειας, όπως η διανομή κουβερτών και πρόχειρων γευμάτων, όταν αυτό επιβάλλεται⁸ σε περιπτώσεις ακινητοποίησης οχημάτων επί του οδικού δικτύου λόγω χιονοπτώσεων και παγετού, αναφέρονται με αναλυτικό τρόπο στην παρ. 6.11.2 του παρόντος. Όπως έχει ήδη αναφερθεί, η μεταφορά και διανομή των κουβερτών και του πρόχειρου γεύματος, όπου αυτό απαιτείται, θα πραγματοποιείται με μέριμνα του Πυροσβεστικού Σώματος (69061Φ.702.16/29-11-2012 έγγραφο Αρχηγείου Π.Σ.) Το έργο της διανομής κουβερτών ή/και πρόχειρου γεύματος δύναται να συνδράμουν και οι υπηρεσίες της ΕΛ.ΑΣ. σε περίπτωση που αυτό ζητηθεί από τις υπηρεσίες του Π.Σ. και όταν διαθέτουν κατάλληλο όχημα για το σκοπό αυτό (2501/14/40-α/20-11-2012 έγγραφο Αρχηγείου ΕΛ.ΑΣ.).

Νοείται ότι δράσεις παροχής βοήθειας, όπως η ανωτέρω, δύναται να πραγματοποιούνται παράλληλα, όταν οι συνθήκες το επιβάλουν, με δράσεις που συνδέονται με τον απεγκλωβισμό και διάσωση οδηγών και επιβατών.

6.8 Απεγκλωβισμός και διάσωση επιβατών και εργαζομένων στο σιδηροδρομικό δίκτυο της χώρας εξ αιτίας χιονόπτωσης ή παγετού

Η αντιμετώπιση προβλημάτων από χιονοπτώσεις και παγετό στο σιδηροδρομικό δίκτυο της χώρας, πραγματοποιείται σύμφωνα με τον εν ισχύ Γενικό Κανονισμό Κίνησης της εταιρίας ΟΣΕ Α.Ε.⁹, ο οποίος αποτελεί Εθνικό Κανόνα Ασφάλειας¹⁰, καθώς και σύμφωνα με τα όσα προβλέπονται σχετικά στους Εσωτερικούς Κανονισμούς Λειτουργίας των εταιριών ΟΣΕ Α.Ε., ΤΡΑΙΝΟΣΕ Α.Ε.¹¹ και ΕΕΣΣΤΥ Α.Ε.¹²

Σύμφωνα με τα ανωτέρω ο αποχιονισμός της Εθνικής Σιδηροδρομικής Υποδομής καθώς και η άρση αποκλεισμού τμημάτων του σιδηροδρομικού δικτύου λόγω χιονοπτώσεων και παγετού αποτελεί αρμοδιότητα της εταιρίας ΟΣΕ Α.Ε. Οι δράσεις αυτές δύναται να επικουρούνται με προσωπικό και μέσα της εταιρίας ΕΕΣΣΤΥ Α.Ε. Η εταιρία ΟΣΕ Α.Ε. πραγματοποιεί τις ανωτέρω δράσεις σύμφωνα με τα όσα αναλυτικά αναφέρονται στο Γενικό Κανονισμό Κίνησης (άρθρα 134 & 135).

Σε περίπτωση αποκλεισμού αμαξοστοιχίας λόγω χιονοπτώσεων και παγετού και αδυναμία αποκατάστασης της κυκλοφορίας, ο μηχανοδηγός ενημερώνει των αρμόδιο Σταθμάρχη ο οποίος στην συνέχεια ενημερώνει την διοίκηση της εταιρίας ΤΡΑΙΝΟΣΕ Α.Ε η οποία οφείλει να μεταφέρει τους επιβάτες στον τελικό τους προορισμό είτε με την χρήση άλλης αμαξοστοιχίας είτε με άλλα μέσα (Λεωφορεία, κ.τ.λ.).

Σε περίπτωση αδυναμίας πρόσβασης των μέσων αυτών στην αποκλεισμένη αμαξοστοιχία και εφόσον τεθούν ζητήματα προστασίας της ζωής των επιβατών και των εργαζομένων λόγω παρατεταμένης παραμονής τους σε συνθήκες ψύχους, η διοίκηση της εταιρίας ΤΡΑΙΝΟΣΕ Α.Ε οφείλει να ενημερώσει το Πυροσβεστικό Σώμα προκειμένου να ενεργήσει για τον απεγκλωβισμό και τη διάσωσή τους. Η εν συνεχεία μεταφορά των επιβατών προς τον τελικό τους προορισμό είναι αρμοδιότητα της εταιρίας ΤΡΑΙΝΟΣΕ Α.Ε.

Στις περιπτώσεις αυτές, μετά τον απεγκλωβισμό και την μεταφορά επιβατών και εργαζομένων σε ασφαλές σημείο από το Πυροσβεστικό Σώμα, η εν συνεχεία μεταφορά τους, εφόσον συντρέχουν λόγοι,

⁸ όπως για παράδειγμα πολύωρη αναμονή μέχρι την αποκατάσταση της κυκλοφορίας σε συνθήκες ψύχους, αδυναμία αναστροφής οχημάτων ή εκτροπής της κυκλοφορίας, κλπ.

⁹ Εταιρία παροχής υπηρεσιών διαχείρισης της Εθνικής Σιδηροδρομικής Υποδομής (Υ.Α. Φ 8/30400/3540 – ΦΕΚ 698Β/2012)

¹⁰ Όπως αυτός ορίζεται στο Παράρτημα ΙΙ του Π.Δ. 160 (ΦΕΚ Α' 201/23.08.2007)

¹¹ Εταιρία παροχής σιδηροδρομικών μεταφορών (Υ. Α. Φ 32/28706/3354 – ΦΕΚ 697Β/2012)

¹² Ελληνική Εταιρία Συντήρησης Σιδηροδρομικού Τροχαίου Υλικού της ανώνυμης εταιρείας ΟΣΕ Α.Ε. (ΚΥΑ 1661 – ΦΕΚ 1993Β/2013)

σε Υγειονομικές Μονάδες είναι αρμοδιότητα του Ε.Κ.Α.Β. (Ν1579/1985 - ΦΕΚ 217/Α'/1985, Ν. 2071/1992 – ΦΕΚ 123/Α'/1992, Ν. 2194/1994 – ΦΕΚ 34/Α'/1994).

6.9 Αντιμετώπιση περιστατικών υγείας σε περιοχές όπου έχει διακοπεί η κυκλοφορία στο οδικό δίκτυο λόγω χιονοπτώσεων και παγετού.

Σε περιπτώσεις που το ΕΚΑΒ, ως αρμόδιος φορέας παροχής επείγουσας προνοσοκομειακής ιατρικής φροντίδας και διακίνησης εκτάκτων περιστατικών υγείας, δεχθεί κλήση αντιμετώπισης περιστατικού υγείας σε περιοχή όπου διαπιστωμένα έχει διακοπεί η κυκλοφορία στο οδικό δίκτυο από την εκδήλωση χιονοπτώσεων και παγετού και δεν είναι δυνατή η άμεση απόκρισή του με τα μέσα που διαθέτει, ενημερώνει το Π.Σ. προκειμένου να συνδράμει με τα μέσα που διαθέτει στην μεταφορά του περιστατικού σε σημείο όπου είναι δυνατή η προσέγγιση των μέσων του ΕΚΑΒ. Τη δράση αυτή μπορούν να συνδράμουν και οι υπηρεσίες της ΕΛ.ΑΣ. εφόσον διαθέτουν τα κατάλληλα μέσα.

Νοείται ότι στις περιπτώσεις που ζητηθεί η συνδρομή φορέων χειμερινής συντήρησης, το αίτημα του ΕΚΑΒ θα πρέπει να εξετάζεται κατά προτεραιότητα. Στις περιπτώσεις αυτές και εφόσον οι συνθήκες και τα μέσα που διαθέτουν το επιτρέπουν, τα αρμόδια αποκεντρωμένα όργανα Πολιτικής Προστασίας (Περιφερειάρχης / αρμόδιος Αντιπεριφερειάρχης και Δήμαρχος) δρομολογούν, σε συνεργασία με τις αρμόδιες για τη χειμερινή συντήρηση υπηρεσίες τους, την κατά προτεραιότητα αποκατάσταση της κυκλοφορίας στα τμήματα του οδικού δικτύου αρμοδιότητάς τους που οδηγούν προς τα σημεία των περιστατικών υγείας για την άμεση προσέγγιση οχήματος του ΕΚΑΒ.

6.10 Αποκατάσταση βλαβών σε δίκτυα κοινής ωφέλειας εξαιτίας χιονοπτώσεων και παγετού

Οι έντονες χιονοπτώσεις και ο παγετός δύναται να δημιουργήσουν προβλήματα στην ομαλή λειτουργία των δικτύων κοινής ωφέλειας (ηλεκτροδότηση, ύδρευση, κλπ), τα οποία αν δεν αντιμετωπιστούν άμεσα δυσχεραίνουν την διαβίωση των πολιτών και δύναται να οδηγήσουν σε καταστάσεις έκτακτης ανάγκης, ιδιαίτερα δε σε περιοχές όπου παρουσιάζονται και διακοπές κυκλοφορίας στο οδικό δίκτυο.

Με βάση τα ανωτέρω οι εταιρείες ΑΔΜΗΕ Α.Ε. και ΔΕΔΔΗΕ Α.Ε., οι οποίες σύμφωνα με το Ν.4001/2011 (ΦΕΚ: 179/Α/2011) είναι αρμόδιες για την λειτουργία και την συντήρηση των δικτύων μεταφοράς και διανομής ηλεκτρικής ενέργειας αντίστοιχα, οφείλουν να προχωρήσουν εγκαίρως στον απαραίτητο προγραμματισμό για την εξασφάλιση της άμεσης αποκατάστασης βλαβών σε δίκτυα μεταφοράς και διανομής ηλεκτρικής ενέργειας, εξ αιτίας χιονόπτωσης ή παγετού (διάθεση προσωπικού, υλικών και μέσων, κλπ)¹³, εφόσον τούτο κρίνεται αναγκαίο.

Ομοίως, οι Εταιρείες Ύδρευσης και Αποχέτευσης Πρωτεύουσας (Ε.ΥΔ.ΑΠ. Α.Ε.) και Θεσσαλονίκης (Ε.Υ.Α.Θ. Α.Ε), καθώς και οι Δημοτικές Επιχειρήσεις Ύδρευσης Αποχέτευσης (ΔΕΥΑ) οφείλουν να προχωρήσουν εγκαίρως στον απαραίτητο προγραμματισμό, εφόσον συντρέχουν λόγοι, για την εξασφάλιση της άμεσης αποκατάστασης βλαβών σε δίκτυα ύδρευσης αρμοδιότητάς τους, εξ αιτίας χιονόπτωσης ή παγετού, εφόσον τούτο κρίνεται αναγκαίο. Επίσης στις περιπτώσεις χιονοπτώσεων και παγετού κρίνεται σκόπιμη η έγκαιρη έκδοση ειδικότερων οδηγιών και η ενημέρωση των πολιτών για

¹³ Διευκρινίζεται ότι η άσκηση των Ενεργειακών Δραστηριοτήτων τελεί υπό την εποπτεία του Κράτους και ασκείται από τον Υπουργό Περιβάλλοντος, Ενέργειας και Κλιματικής Αλλαγής και τη Ρυθμιστική Αρχή Ενέργειας (ΡΑΕ) στο πλαίσιο των αρμοδιοτήτων τους (Ν.4001/2011 - ΦΕΚ 179/Α'/2011).

Ειδικότερα, σύμφωνα με την ισχύουσα νομοθεσία η παρακολούθηση της ποιότητας και του επιπέδου συντήρησης και αξιοπιστίας των συστημάτων μεταφοράς και των δικτύων διανομής, για τα οποία υπεύθυνες είναι οι εταιρείες ΑΔΜΗΕ Α.Ε. και ΔΕΔΔΗΕ Α.Ε., εντάσσεται στις αρμοδιότητες της ΡΑΕ (Ν.4001/2011 - ΦΕΚ 179/Α'/2011).

ζητήματα που αφορούν την λειτουργία και προστασία των οικιακών δικτύων ύδρευσης σε συνθήκες παγετού.

Ζητήματα που αφορούν στην άμεση επίλυση προβλημάτων προσέγγισης των συνεργείων αποκατάστασης στα σημεία βλαβών, αναφέρονται αναλυτικά στην παράγραφο 6.11.5 του παρόντος.

6.11 Συντονισμός φορέων στην από κοινού αντιμετώπιση εκτάκτων αναγκών λόγω χιονοπτώσεων και παγετού στο οδικό δίκτυο της χώρας

6.11.1 Έλεγχος κυκλοφορίας, επιβολή περιορισμών ή απαγορεύσεων κυκλοφορίας στο οδικό δίκτυο εξ αιτίας χιονόπτωσης ή παγετού

Η επικρατούσα κατάσταση στο οδικό δίκτυο, ο έλεγχος κυκλοφορίας, η επιβολή περιορισμών ή απαγορεύσεων κυκλοφορίας σε όλο το οδικό δίκτυο της χώρας, αποτελεί αρμοδιότητα των κατά τόπους αρμοδίων υπηρεσιών της ΕΛΑΣ σύμφωνα με την ισχύουσα νομοθεσία (Π.Δ.7/2017, Ν.2696/1999 όπως τροποποιήθηκε και ισχύει). Η γνωμοδότηση των Υπηρεσιών αυτών για την επικρατούσα κατάσταση στο οδικό δίκτυο είναι βαρύνουσας σημασίας.

Η Δ/νση Γενικής Αστυνόμευσης του Αρχηγείου ΕΛ.ΑΣ., με τα 1244/18/2471350/03-12-2018 και 1244/19/2625469/08-12-2019 έγγραφα Αρχηγείου ΕΛ.ΑΣ., επισημαίνει στις Διευθύνσεις Τροχαίας – Διευθύνσεις Αστυνομίας να λαμβάνεται ιδιαίτερη μέριμνα για την πρόσκαιρη και έγκαιρη διακοπή της κυκλοφορίας των οχημάτων, σε συντρέχουσα περίπτωση, σε σημεία που παρουσιάζουν δυσκολίες διέλευσης - ιδιαιτερότητες, έτσι, ώστε να διενεργείται αποχιονισμός και ρίψη αλατιού με τον καλύτερο δυνατό και ασφαλή τρόπο από τις αρμόδιες προς τούτο Υπηρεσίες (απαγόρευση της κυκλοφορίας των φορτηγών αυτοκινήτων πάνω από 3,5 τόνους, κλπ) . Σ' αυτές τις περιπτώσεις η ακινητοποίηση των οχημάτων θα γίνεται σε ικανή απόσταση, προ του σημείου που εντοπίζονται τα προβλήματα και σε συνεννόηση με τους κατά τόπους επικεφαλής συντονιστές, υπεύθυνους για την εκτέλεση έργων αποχιονισμού, ώστε να διευκολύνεται το έργο τους και θα διαρκεί μέχρι την άρση των προβλημάτων στο οδικό δίκτυο.

Επισημαίνεται ότι, για τα τμήματα του οδικού δικτύου που εντάσσονται στο πρόγραμμα «Δρόμοι Ανάπτυξης» των έργων με Σύμβαση Παραχώρησης του Υπουργείου Υποδομών & Μεταφορών, που έχουν κυρωθεί οι Συμβάσεις Παραχώρησής τους και έχουν παραδοθεί για λειτουργία, το ανωτέρω έργο της ΕΛ.ΑΣ πραγματοποιείται σύμφωνα και με τα προβλεπόμενα στις σχετικές συμφωνίες αστυνόμευσης μεταξύ του Υπουργείου Προστασίας του Πολίτη και των παραχωρησιούχων εταιρειών.

Επίσης, ο έλεγχος της επικρατούσας κατάστασης για την καλή λειτουργία του έργου παραχώρησης (επιθεώρηση, επισήμανση και αντιμετώπιση εκτάκτων συμβάντων, λήψη μέτρων ενημέρωσης των χρηστών, διαχείριση κυκλοφορίας, κλπ) πραγματοποιείται και με ευθύνη των παραχωρησιούχων εταιρειών στο οδικό δίκτυο αρμοδιότητάς τους, με άμεση ενημέρωση των κατά τόπους αρμόδιων υπηρεσιών της ΕΛ.ΑΣ.

Διευκρινίζεται ότι η αστυνόμευση του έργου παραχώρησης από την ΕΛ.ΑΣ. είναι ανεξάρτητη από τον έλεγχο της επικρατούσας κατάστασης που πραγματοποιείται από τους παραχωρησιούχους και προβλέπεται στις σχετικές συμβάσεις παραχώρησης και εγχειρίδια λειτουργίας.

Τέλος, διατίθενται Αξιωματικοί Σύνδεσμοι της ΕΛ.ΑΣ. στα Κέντρα Επιχειρήσεων - Συντονιστικά Κέντρα και Κέντρα Διαχείρισης Κυκλοφορίας των λοιπών εμπλεκόμενων Φορέων και Υπηρεσιών, στις περιπτώσεις που κοινοποιείται Έκτακτο Δελτίο Πρόγνωσης Επικίνδυνων Καιρικών Φαινομένων της ΕΜΥ/ΕΜΚ και για όσο χρονικό διάστημα διαρκούν τα φαινόμενα αυτά.

6.11.2 Παροχή βοήθειας σε οδηγούς και επιβάτες σε περιπτώσεις ακινητοποίησης οχημάτων στο οδικό δίκτυο λόγω χιονοπτώσεων ή παγετού

Στο πλαίσιο παροχής βοήθειας σε περιπτώσεις ακινητοποίησης οχημάτων επί του οδικού δικτύου, όταν αυτό επιβάλλεται¹⁴, θα πρέπει να διανέμονται κουβέρτες και πρόχειρα γεύματα τα οποία διατίθενται από τους αρμοδίους για την λειτουργία και την συντήρηση του οδικού δικτύου φορείς, για την κάλυψη των στοιχειωδών αναγκών των οδηγών και επιβατών.

Νοείται ότι δράσεις παροχής βοήθειας, όπως η ανωτέρω, δύναται να πραγματοποιούνται παραλλήλως, όταν οι συνθήκες το επιβάλουν, με δράσεις που συνδέονται με τον απεγκλωβισμό και διάσωση οδηγών και επιβατών.

Για την αντιμετώπιση τέτοιων γεγονότων, τα οποία έχουν σημειωθεί κατά το παρελθόν κατά μήκος των αυτοκινητοδρόμων κατά τη διάρκεια εκδήλωσης χιονοπτώσεων και παγετού, οι παραχωρησιούχοι έχουν αναλάβει, πέραν των συμβατικών τους υποχρεώσεων, την προμήθεια και διάθεση κουβερτών καθώς και πρόχειρου γεύματος, όταν αυτό απαιτηθεί, για την κάλυψη των στοιχειωδών αναγκών κατ' ελάχιστο 100 ατόμων επί του οδικού δικτύου αρμοδιότητάς τους.

Κρίνεται σκόπιμο να διευκρινιστεί ότι σύμφωνα με την διεθνή πρακτική, οι καταλληλότερες κουβέρτες για την υλοποίηση της δράσης είναι οι θερμικές κουβέρτες επιβίωσης, οι οποίες χρησιμοποιούνται για την αντιμετώπιση χαμηλών θερμοκρασιών, έχουν πολύ χαμηλό κόστος προμήθειας, είναι αδιάβροχες και αντιανεμικές και κατά κανόνα δεν επιστρέφονται από τους χρήστες.

Επίσης η "Εγνατία Οδός Α.Ε.", σύμφωνα με τις συντονιστικές οδηγίες της ΓΓΠΠ, έχει προμηθευτεί Υλικά Έκτακτης Ανάγκης (θερμικές κουβέρτες επιβίωσης, πρόχειρο γεύμα), για την κάλυψη στοιχειωδών αναγκών των επιβατών, σε περιπτώσεις ακινητοποίησης οχημάτων επί του οδικού δικτύου της Εγνατίας Οδού.

Στο πλαίσιο αυτό παρακαλούνται οι παραχωρησιούχοι να ενημερώσουν τις αρμόδιες κατά τόπους υπηρεσίες του Π.Σ. και της ΕΛ.ΑΣ. καθώς και την Διεύθυνση Λειτουργίας Συντήρησης και Εκμετάλλευσης Συγκοινωνιακών Υποδομών με Σύμβαση Παραχώρησης (Δ17) της Γενικής Γραμματείας Υποδομών για τις θέσεις αποθήκευσης των ανωτέρω υλικών. Ομοίως και η Εγνατία Οδός Α.Ε. να ενημερώσει τις αρμόδιες κατά τόπους υπηρεσίες του Π.Σ. και της ΕΛ.ΑΣ.

Σημειώνεται ότι η μεταφορά και διανομή των κουβερτών και του πρόχειρου γεύματος, όπου αυτό απαιτείται, θα πραγματοποιείται με μέριμνα του Πυροσβεστικού Σώματος (69061Φ.702.16/29-11-2012, 71710/Φ.702.1/03-12-2015 έγγραφα Αρχηγείου Π.Σ.).

Το ανωτέρω έργο της διανομής κουβερτών ή/και πρόχειρου γεύματος δύναται να συνδράμουν και οι υπηρεσίες της ΕΛ.ΑΣ. σε περίπτωση που αυτό ζητηθεί από τις υπηρεσίες του Π.Σ. και όταν διαθέτουν κατάλληλο όχημα για το σκοπό αυτό (1244/18/2471350/03-12-2018 έγγραφο Αρχηγείου ΕΛ.ΑΣ.).

Βαρύνουσα σημασία για την απόφαση υλοποίησης της δράσης της διάθεσης κουβερτών και πρόχειρου γεύματος σε οδηγούς και επιβάτες, σε περιπτώσεις ακινητοποίησης οχημάτων στο οδικό δίκτυο λόγω χιονοπτώσεων ή παγετού, έχει τόσο ο προηγηθείς χρόνος παραμονής τους στα ακινητοποιημένα οχήματα, όσο και η εκτίμηση από τους φορείς χειμερινής συντήρησης για τον χρόνο που θα απαιτηθεί για την αποκατάσταση της κυκλοφορίας στο οδικό δίκτυο.

Σε αυτές τις περιπτώσεις θα πρέπει να υπάρχει τακτή ενημέρωση των κατά τόπους υπηρεσιών του Π.Σ. και της ΕΛ.ΑΣ. από τους φορείς χειμερινής συντήρησης για τον χρόνο που θα απαιτηθεί για την αποκατάσταση της κυκλοφορίας στο οδικό δίκτυο, προκειμένου να καλυφθούν οι στοιχειώδεις

¹⁴ όπως για παράδειγμα πολύωρη αναμονή μέχρι την αποκατάσταση της κυκλοφορίας σε συνθήκες ψύχους, αδυναμία αναστροφής οχημάτων ή εκτροπής της κυκλοφορίας, κλπ.

ανάγκες των οδηγών και επιβατών που παραμένουν για μεγάλο χρονικό διάστημα στα ακινητοποιημένα οχήματά τους.

Στο ανωτέρω πλαίσιο οι Δ/νσεις Πολιτικής Προστασίας των Περιφερειών παρακαλούνται σε συνεννόηση με τις οικείες Δ/νσεις Τεχνικών Έργων να υλοποιούν τις αντίστοιχες δράσεις (διάθεση θερμικών κουβερτών και πρόχειρου γεύματος) για το οδικό δίκτυο αρμοδιότητάς τους (εθνικό και επαρχιακό οδικό δίκτυο), σε συνεργασία με τις αρμόδιες κατά τόπους υπηρεσίες του Π.Σ. και της ΕΛ.ΑΣ.

Θέματα που αφορούν τον απεγκλωβισμό και διάσωση οδηγών και επιβατών που η ζωή τους έχει τεθεί σε κίνδυνο από διακοπή της κυκλοφορίας στο οδικό δίκτυο λόγω χιονοπτώσεων ή παγετού, που εμπíπτουν στις αρμοδιότητες του Π.Σ., αναφέρονται με αναλυτικό τρόπο στην παρ. 6.7 του παρόντος.

6.11.3 Απομάκρυνση ακινητοποιημένων οχημάτων εξ αιτίας χιονόπτωσης ή παγετού

Σύμφωνα με την ισχύουσα νομοθεσία, όποιος έχει τις αρμοδιότητες ή την εξουσία επί του πράγματος επί του οποίου διεξάγεται δημόσια κυκλοφορία, σύμφωνα με την παρ.1 του αρθ.10 του Ν. 2696/23-4-99 - ΦΕΚ 57/Α'/1999, όπως έχει τροποποιηθεί και ισχύει (Κώδικας Οδικής Κυκλοφορίας), υποχρεούται να λαμβάνει κάθε μέτρο, ώστε από την δημόσια κυκλοφορία να μην δημιουργείται κίνδυνος ή ζημία τρίτων προσώπων ή άλλων έννομων αγαθών (υπ. αρθ. 2501/14/21-γ / 12-12-2005 σχετικό έγγραφο της Δ/νσης Τροχαίας του Αρχηγείου της ΕΛΑΣ).

Το άρθρο αυτό του Κώδικα Οδικής Κυκλοφορίας, σε συνδυασμό με τα άρθρα 1,11,12,13 του Ν 3013/2002, προκαλεί προφανώς υποχρέωση στον φορέα που έχει την αρμοδιότητα συντήρησης ενός οδικού άξονα στον οποίο διεξάγεται δημόσια κυκλοφορία, για την άμεση απομάκρυνση τυχόν ακινητοποιημένων οχημάτων, εξ αιτίας χιονόπτωσης ή παγετού, εφόσον αυτή αποβλέπει στην αποκατάσταση της κυκλοφορίας των οχημάτων, έτσι ώστε να μην δημιουργείται κίνδυνος ή ζημία.

Κατά συνέπεια η αρμοδιότητα διάθεσης ή μίσθωσης γερανοφόρων ρυμουλκών οχημάτων με στόχο την άμεση απομάκρυνση τυχόν ακινητοποιημένων οχημάτων, εξ αιτίας χιονόπτωσης ή παγετού, υπάγεται στις υποχρεώσεις του φορέα που έχει την αρμοδιότητα συντήρησης του.

Η υποχρέωση του φορέα που έχει την ευθύνη διάθεσης ή μίσθωσης γερανοφόρων ρυμουλκών οχημάτων, δεν αποκλείει τη συνεργασία του με άλλους φορείς, οι οποίοι έχουν στην κατοχή τους και μπορούν σε περιπτώσεις εκτάκτων αναγκών να διαθέσουν γερανοφόρα οχήματα για λόγους πολιτικής προστασίας. Είναι αυτονόητο ότι στις περιπτώσεις αυτές, η διάθεση γερανοφόρων ρυμουλκών οχημάτων θα πρέπει εκ των προτέρων να έχει συμφωνηθεί με τους άλλους φορείς.

Τονίζεται ιδιαίτερα η αναγκαιότητα διάθεσης ή μίσθωσης ικανού αριθμού μεγάλων γερανοφόρων ρυμουλκών οχημάτων για την άμεση απομάκρυνση τυχόν ακινητοποιημένων φορτηγών οχημάτων, ιδίως κατά μήκος των αυτοκινητοδρόμων. Προς τούτο οι αρμόδιοι φορείς χειμερινής συντήρησης στα ολοκληρωμένα τμήματα των αυτοκινητοδρόμων, όπως αυτοί αναφέρονται στο **Πίνακα 1 του Παραρτήματος Δ** και αναλυτικότερα στο **Παράρτημα Β** του Γενικού Σχεδίου Αντιμετώπισης Εκτάκτων Αναγκών και Άμεσης/Βραχείας Διαχείρισης Συνεπειών από την Εκδήλωση Χιονοπτώσεων και Παγετού με την κωδική ονομασία «ΒΟΡΕΑΣ» της ΓΓΠΠ, το οποίο διαβίβασε με το υπ' αριθ. 12189/26-11-2020 (ΑΔΑ: 6Δ4Ω46ΜΤΛΒ-Ε67) έγγραφό της, θα πρέπει να προβλέπουν στα προγράμματα αποχιονισμού τους και τη διάθεση ή μίσθωση των ανωτέρω γερανοφόρων ρυμουλκών οχημάτων.

6.11.4 Συνεργασία των φορέων χειμερινής συντήρησης του οδικού δικτύου με τους φορείς αποκατάστασης βλαβών δικτύων κοινής ωφέλειας.

Κατά την χειμερινή περίοδο οι έντονες χιονοπτώσεις και ο παγετός δύναται να δημιουργήσουν προβλήματα στην ομαλή λειτουργία των δικτύων κοινής ωφέλειας με δυσμενή αποτελέσματα στην καθημερινή ζωή των κατοίκων των πόλεων και της υπαίθρου (ηλεκτροδότηση, ύδρευση, κλπ).

Για τους λόγους αυτούς είναι σημαντικό όλοι οι φορείς λειτουργίας και συντήρησης δικτύων κοινής ωφέλειας (ΑΔΜΗΕ ΑΕ, ΔΕΔΔΗΕ ΑΕ, φορείς ύδρευσης, φορείς τηλεπικοινωνιών, κλπ) να εξασφαλίζουν την άμεση αποκατάσταση βλαβών που ενδέχεται να προκύψουν λόγω χιονοπτώσεων και παγετού.

Στην προκειμένη περίπτωση, και όταν διαπιστωθεί βλάβη, σε περιοχές που κατά τη χειμερινή περίοδο επικρατούν συνθήκες χιονόπτωσης ή παγετού, οι φορείς λειτουργίας και συντήρησης δικτύων κοινής ωφέλειας, κατά κανόνα επικοινωνούν άμεσα με την οικεία υπηρεσία τροχαίας της ΕΛ.ΑΣ. προκειμένου να ενημερωθούν σχετικά με την επικρατούσα κατάσταση και τη βατότητα του οδικού δικτύου προς τα σημεία των βλαβών.

Εν συνεχεία και εφόσον τα μέσα που διαθέτουν ή μισθώνουν οι φορείς λειτουργίας και συντήρησης δικτύων κοινής ωφέλειας δεν επιτρέπουν την οδική πρόσβασή τους στο σημείο της βλάβης, δύναται να ζητήσουν την συνδρομή των φορέων που έχουν την ευθύνη χειμερινής συντήρησης, εφόσον αυτοί διαθέτουν τα κατάλληλα μέσα, προκειμένου να αποκαταστήσουν ταχύτερα τις βλάβες στο δίκτυό τους.

Στις περιπτώσεις που ο φορέας χειμερινής συντήρησης είναι η Περιφέρεια ή ο Δήμος, κρίνεται σκόπιμο τα αιτήματα των φορέων λειτουργίας και συντήρησης δικτύων κοινής ωφέλειας, για λόγους καλύτερου συντονισμού, να απευθύνονται κατά αρχήν προς τις αρμόδιες Δ/νσεις Πολιτικής Προστασίας των Περιφερειών ή τα Γραφεία Πολιτικής Προστασίας των Δήμων, αντιστοίχως.

Νοείται ότι αιτήματα για αποκατάσταση της κυκλοφορίας προς τα σημεία βλαβών δικτύων κοινής ωφέλειας θα πρέπει να εξετάζονται και να δρομολογούνται κατά προτεραιότητα από τις αντίστοιχες μονάδες Πολιτικής Προστασίας σε συνεργασία με τις οικείες υπηρεσίες χειμερινής συντήρησης του οδικού δικτύου αρμοδιότητάς τους.

6.11.5 Εξασφάλιση κατά προτεραιότητα της κυκλοφορίας προς εγκαταστάσεις παροχής υπηρεσιών υγείας και κοινής ωφέλειας

Κατά την χειμερινή περίοδο οι έντονες χιονοπτώσεις και ο παγετός δύναται να δημιουργήσουν προβλήματα στην λειτουργία εγκαταστάσεων (νοσοκομεία, κοινωφελή ιδρύματα, σιδηροδρομικοί σταθμοί, αεροδρόμια, εργοτάξια, αμαξοστάσια μέσων μαζικής μεταφοράς, κλπ.), τόσο λόγω δυσχερειών οδικής πρόσβασης σε αυτές, όσο και από την συσσώρευση χιονιού ή πάγου στους υπαίθριους χώρους εντός των ορίων των εγκαταστάσεων.

Σε περιπτώσεις που η οδική πρόσβαση προς τις ανωτέρω εγκαταστάσεις παρουσιάζει δυσχέρειες ή έχει διακοπεί λόγω χιονοπτώσεων και παγετού, οι φορείς χειμερινής συντήρησης, οι οποίοι είναι αρμόδιοι για το οδικό δίκτυο που εξυπηρετεί την πρόσβαση στις ανωτέρω εγκαταστάσεις, οφείλουν να εξασφαλίζουν κατά προτεραιότητα την αποκατάσταση της κυκλοφορίας.

Νοείται ότι η ανωτέρω δράση θα πρέπει να έχει ενταχθεί εκ των προτέρων στον σχεδιασμό των φορέων χειμερινής συντήρησης που το οδικό δίκτυο αρμοδιότητάς τους εξυπηρετεί τέτοιες εγκαταστάσεις.

Τονίζεται ότι η αντιμετώπιση προβλημάτων από χιονοπτώσεις και παγετό στους υπαίθριους χώρους εντός των ορίων των εγκαταστάσεων αποτελεί ευθύνη των διοικήσεών τους. Για το λόγο αυτό θα πρέπει να υπάρχει σχετική προετοιμασία και σχεδιασμός για την άμεση αντιμετώπιση τυχόν προβλημάτων, έτσι ώστε να διασφαλίζεται η απρόσκοπτη λειτουργία τους. Ιδιαίτερη μέριμνα θα

πρέπει να δοθεί από τις διοικήσεις εγκαταστάσεων παροχής υπηρεσιών υγείας και κοινής ωφέλειας, όπως νοσοκομεία, κοινωφελή ιδρύματα, σιδηροδρομικοί σταθμοί, αεροδρόμια, εργοστάσια, αμαξοστάσια, κλπ.

Ειδικότερα, εντός των μεγάλων αστικών κέντρων παρακαλούνται οι φορείς παροχής συγκοινωνιακών υπηρεσιών (ΟΑΣΑ, ΟΑΣΘ, κλπ) να έρθουν εκ των προτέρων σε συνεννόηση με τους αρμόδιους φορείς χειμερινής συντήρησης προκειμένου να εξασφαλιστεί η απρόσκοπτη προσέγγιση των συγκοινωνιακών τους μέσων από και προς την είσοδο των αμαξοστασίων.

6.12 Ενημέρωση κοινού για δράσεις που δρομολογούνται για την αντιμετώπιση εκτάκτων αναγκών και την άμεση/βραχεία διαχείριση των συνεπειών από την εκδήλωση χιονοπτώσεων και παγετού

Η ενημέρωση του κοινού και η παροχή οδηγιών σε κεντρικό επίπεδο, με στόχο την αντιμετώπιση των καταστροφών και την ελαχιστοποίηση των συνεπειών τους, αποτελούν αρμοδιότητα του Κεντρικού Συντονιστικού Οργάνου Πολιτικής Προστασίας (Κ.Σ.Ο.Π.Π.) (αρθ. 5, Ν. 3013/2002), εφόσον τούτο συγκληθεί, ή του Γενικού γραμματέα Πολιτικής Προστασίας

Η ενημέρωση του κοινού για ζητήματα που αφορούν δράσεις πολιτικής προστασίας των Περιφερειών στη διαχείριση των συνεπειών (αντιμετώπιση - βραχεία αποκατάσταση), αποτελούν ευθύνη του Περιφερειάρχη ή (κατόπιν εντολής του) του αρμόδιου Αντιπεριφερειάρχη, που έχουν την αρμοδιότητα συντονισμού του έργου πολιτικής προστασίας σε επίπεδο Περιφέρειας.

Η ενημέρωση του κοινού για ζητήματα που αφορούν δράσεις πολιτικής προστασίας των Δήμων στη διαχείριση των συνεπειών (αντιμετώπιση - βραχεία αποκατάσταση), αποτελούν ευθύνη του Δημάρχου που έχει την αρμοδιότητα συντονισμού του έργου πολιτικής προστασίας σε επίπεδο Δήμου.

Η ενημέρωση του κοινού για λήψη μέτρων προστασίας της υγείας, στις περιπτώσεις που προκύπτουν ζητήματα δημόσιας υγείας από την εκδήλωση χιονοπτώσεων και παγετού, καθώς και για τις επιπτώσεις των χιονοπτώσεων, του παγετού και των χαμηλών θερμοκρασιών στην υγεία των πολιτών αποτελούν ευθύνη του ΕΚΑΒ σε συνεργασία με τη Διεύθυνση Επιχειρησιακής Ετοιμότητας Εκτάκτων Καταστάσεων Δημόσιας Υγείας (Δ4) του Υπουργείου Υγείας.

Η επίσημη ενημέρωση του κοινού σχετικά με θέματα που αφορούν την έρευνα και διάσωση σε χερσαίο χώρο εξαιτίας χιονοπτώσεων και παγετού, αποτελεί αρμοδιότητα του Αρχηγείου του Π.Σ.

Η επίσημη ενημέρωση του κοινού σχετικά με θέματα που αφορούν δράσεις έρευνας και διάσωσης στην χωρική αρμοδιότητα του Λιμενικού Σώματος - Ελληνικής Ακτοφυλακής (θαλάσσιος χώρος, αιγιαλός και παραλία), αποτελεί αρμοδιότητα του Αρχηγείου του ΛΣ-ΕΛΑΚΤ

Η ταυτοποίηση τραυματιών πολιτών, συμπεριλαμβανομένων των αλλοδαπών πολιτών, από την εκδήλωση χιονοστιβάδων, αποτελεί αρμοδιότητα της προανακριτικής αρχής (Π.Σ., ΕΛ.ΑΣ.) σε συνεργασία με το ΕΚΑΒ. Η ενημέρωση για την κατάσταση της υγείας των τραυματιών, καθώς ο αριθμός και οι ιατρικές μονάδες στις οποίες νοσηλεύονται, αποτελούν ευθύνη του ΕΚΑΒ.

Η ταυτοποίηση θανόντων πολιτών, συμπεριλαμβανομένων των αλλοδαπών πολιτών, από την εκδήλωση χιονοστιβάδων ή άλλων ατυχημάτων λόγω χιονοπτώσεων και παγετού, αποτελεί αρμοδιότητα της προανακριτικής αρχής (Π.Σ., ΕΛ.ΑΣ.) σε συνεργασία με τις Ιατροδικαστικές Υπηρεσίες.

Σε περιπτώσεις που από την εξέλιξη των φαινομένων, μεταξύ των τραυματιών ή των θανόντων υπάρχουν αλλοδαποί πολίτες, οι Πρεσβείες των αλλοδαπών πολιτών ενημερώνονται από το ΥΠ.ΕΞ.

6.13 Ενημέρωση αγροτών και κτηνοτρόφων - προστασία φυτικού και ζωικού κεφαλαίου.

Για την προστασία του φυτικού κεφαλαίου τα Περιφερειακά Κέντρα Προστασίας Φυτών, Ποιοτικού και Φυτοϋγειονομικού Ελέγχου και οι Διευθύνσεις Αγροτικής Οικονομίας και Κτηνιατρικής των Περιφερειακών Ενοτήτων εκδίδουν δελτία γεωργικών προειδοποιήσεων στα οποία περιλαμβάνονται οδηγίες αντιπαγετικής προστασίας καλλιεργειών (Π.Δ. 97/2017-ΦΕΚ 138 Α/2017).

Η οργάνωση των γεωργικών προειδοποιήσεων γίνεται σε συνεργασία με αρμόδιες υπηρεσίες και φορείς μέσω της συλλογής και επεξεργασίας μετεωρολογικών, βιολογικών και φαινολογικών παρατηρήσεων για την έγκαιρη λήψη μέτρων προστασίας των καλλιεργούμενων φυτών και φυτικών προϊόντων.

Οι οδηγίες έγκαιρης και επίκαιρης επέμβασης μέσω των Γεωργικών Προειδοποιήσεων δίδονται είτε με απευθείας ενημέρωση στους ενδιαφερόμενους παραγωγούς με αποστολή δελτίου γεωργικών προειδοποιήσεων είτε μέσω των Μ.Μ.Ε.

Ειδικότερη ενημέρωση των αγροτών και κτηνοτρόφων σε επίπεδο Περιφερειακής Ενότητας για την προστασία γεωργικών και κτηνοτροφικών εκμεταλλεύσεών τους, με βάση τα Έκτακτα Δελτία Επιδείνωσης Καιρού (ΕΔΕΚ) και τα Έκτακτα Δελτία Πρόγνωσης Επικίνδυνων Καιρικών Φαινομένων (ΕΔΠΕΚΦ), που εκδίδονται από την ΕΜΥ καθώς και τις τοπικές ιδιαιτερότητες, γίνεται από τις αρμόδιες Διευθύνσεις Αγροτικής Οικονομίας των Περιφερειών και Διευθύνσεις Αγροτικής Οικονομίας και Κτηνιατρικής των οικείων Περιφερειακών Ενοτήτων, σε συνεργασία με τη Δ/ση Πολιτικής Προστασίας της οικεία Περιφέρειας.

Για την προστασία των θηραμάτων και γενικά της άγριας ζωής με απόφαση του Συντονιστή Αποκεντρωμένης Διοίκησης, απαγορεύεται η θήρα όταν το έδαφος είναι καλυμμένο από χιόνι, μετά από σχετική εισήγηση των αρμοδίων δασικών αρχών (Ν.Δ. 86/1969 - Φ.Ε.Κ. 7/18-1-1969, Ν.Δ. 996/1971 - Φ.Ε.Κ. 192/6-10-1971, Ν. 177/1975 - Φ.Ε.Κ. 205/27-9-1975, Π.Δ. 94/1993-ΦΕΚ 40 Α'/23-3-1993, Ν.2503/1997-ΦΕΚ 107/Α/30-5-1997, Ν. 3852/2010-ΦΕΚ 87/Α'/2010).

6.14 Αποκλιμάκωση

Για δράσεις Πολιτικής Προστασίας που αφορούν:

- την αντιμετώπιση εκτάκτων αναγκών και την διαχείριση συνεπειών από την εκδήλωση χιονοπτώσεων και παγετού
- την άμεση – βραχεία αποκατάσταση από καταστροφές που προκλήθηκαν από την εκδήλωση χιονοπτώσεων και παγετού,

τα Όργανα Πολιτικής Προστασίας (Γενικός Γραμματέας Πολιτικής Προστασίας, Συντονιστής Αποκεντρωμένης Διοίκησης, Περιφερειάρχης/αρμόδιος Αντιπεριφερειάρχης, Δήμαρχος) τα οποία έχουν το συντονισμό του έργου Πολιτικής Προστασίας είναι αρμόδια για να αποφασίσουν την αποκλιμάκωση δυναμικού και μέσων.

Κάθε εμπλεκόμενος φορέας σε δράσεις πολιτικής προστασίας για την αντιμετώπιση εκτάκτων αναγκών και τη διαχείριση των συνεπειών από την εκδήλωση χιονοπτώσεων και παγετού είναι υπεύθυνος για την αποκλιμάκωση του ανθρώπινου δυναμικού και των μέσων που διαθέτει ή έχει ενεργοποιήσει.

**ΜΕΡΟΣ 7
ΟΔΗΓΙΕΣ ΥΛΟΠΟΙΗΣΗΣ
ΔΡΑΣΕΩΝ ΠΟΛΙΤΙΚΗΣ
ΠΡΟΣΤΑΣΙΑΣ & ΔΙΑΘΕΣΗΣ
ΕΠΙΠΛΕΟΝ ΠΟΡΩΝ ΣΕ
ΕΠΙΠΕΔΟ ΔΗΜΟΥ**

ΜΕΡΟΣ 7. ΟΔΗΓΙΕΣ ΥΛΟΠΟΙΗΣΗΣ ΔΡΑΣΕΩΝ ΠΟΛΙΤΙΚΗΣ ΠΡΟΣΤΑΣΙΑΣ & ΔΙΑΘΕΣΗ ΕΠΙΠΛΕΟΝ ΠΟΡΩΝ ΣΕ ΕΠΙΠΕΔΟ ΔΗΜΟΥ

Ο Δήμαρχος, λαμβάνοντας υπόψη την αρχική εκτίμηση των συνεπειών, αξιολογώντας τις πληροφορίες για την επικρατούσα κατάσταση καθώς και τα πιθανά αιτήματα συνδρομής προς άλλους φορείς, κινητοποιεί δια των Γραφείων Πολιτικής Προστασίας των Δήμων, το επιχειρησιακά εμπλεκόμενο προσωπικό και τα μέσα που έχει στη διάθεσή του για την υλοποίηση δράσεων πολιτικής προστασίας για την αντιμετώπιση εκτάκτων αναγκών και την άμεση/βραχεία διαχείριση των συνεπειών της καταστροφής, όπως αυτές αναφέρονται στις παραγράφους 3.3 και 3.4 του παρόντος.

Νοείται ότι το επίπεδο κλιμάκωσης και κινητοποίησης του εμπλεκόμενου προσωπικού και των μέσων δύναται να τροποποιηθεί, όταν αυτό απαιτηθεί βάσει της αξιολόγησης των νεότερων δεδομένων που αφορούν στις συνέπειες του καταστροφικού φαινομένου. Κριτήρια κλιμάκωσης θεωρούνται:

- η αδυναμία αντιμετώπισης της καταστροφής από το κατώτερο διοικητικό επίπεδο λόγω ανεπάρκειας διατιθέμενων πόρων
- η έκταση της καταστροφής
- το μέγεθος των απωλειών ή ζημιών (ένταση της καταστροφής)

Διευκρινίζεται ότι η κλιμάκωση της κινητοποίησης του κάθε φορέα δεν πρέπει να συγχέεται με τη γενικότερη κλιμάκωση της κινητοποίησης του συνόλου του Μηχανισμού Πολιτικής Προστασίας (η οποία ορίζεται στο Ν.3013/2002, αρθ. 2) και είναι δυνατόν να λαμβάνει χώρα σε διαφορετικό χρόνο, όπως προκύπτει από το ρόλο και τις αρμοδιότητές του.

7.1 Διακοπή μαθημάτων, λόγω έκτακτων συνθηκών από την εκδήλωση χιονοπτώσεων και παγετού

Μετά την εφαρμογή του Προγράμματος «Καλλικράτης» (Ν.3852/2010, ΦΕΚ 87/Α'/2010), η διακοπή μαθημάτων λόγω χιονοπτώσεων και παγετού αποτελεί αρμοδιότητα του Δήμου εντός των διοικητικών του ορίων (αρθ. 94 του Ν.3852/2010). Ομοίως η διακοπή μαθημάτων λόγω χιονοπτώσεων και παγετού αποτελεί αρμοδιότητα της Περιφέρειας εντός των διοικητικών της ορίων (αρθ. 186 του Ν.3852/2010).

Επισημαίνεται ότι η ανωτέρω δράση διακοπής μαθημάτων σε σχολικές μονάδες λόγω χιονοπτώσεων και παγετού, που εμπίπτει στις αρμοδιότητες των Δήμων και των Περιφερειών της χώρας, αν και δεν συνδέεται άμεσα με την αντιμετώπιση εκτάκτων αναγκών, κρίνεται σκόπιμο να αναφερθεί στο παρόν δεδομένου ότι αποβλέπει στην προστασία των μαθητών από κινδύνους χιονοπτώσεων και παγετού.

Στο πλαίσιο αυτό και σε περιπτώσεις που κρίνεται απαραίτητη η εφαρμογή του ανωτέρω μέτρου της διακοπής μαθημάτων σε σχολικές μονάδες λόγω χιονοπτώσεων και παγετού, θεωρείται σκόπιμη η εκ των προτέρων συνεργασία των αρμοδίων Δημάρχων με τον οικείο Περιφερειάρχη και τη οικεία Διεύθυνση Πρωτοβάθμιας και Δευτεροβάθμιας Εκπαίδευσης για τη λήψη της απόφασης διακοπής μαθημάτων.

Διευκρινίζεται ότι, όσον αφορά την διακοπή των μαθημάτων στα ιδιωτικά σχολεία λόγω εκτάκτων συνθηκών, σύμφωνα με το 176860/Ν1/22-10-2018 έγγραφο της Αυτοτελούς Δ/σης Ιδιωτικής Εκπαίδευσης του Υπουργείου Παιδείας, Έρευνας & Θρησκευμάτων, τα οριζόμενα στην παράγραφο 4.27 του άρθρου 94 και στην περίπτωση 5 της παραγράφου Η του άρθρου 186 του Ν. 3852/2010, λόγω της γενικής τους διατύπωσης, καταλαμβάνουν όλους τους φορείς που παρέχουν μαθήματα εντός των ορίων εκάστου Δήμου ή Περιφέρειας αντίστοιχα (σχετικό 8202/07-11-2018 έγγραφο ΓΓΠΠ).

7.2 Θερμαινόμενοι χώροι για την προστασία αστέγων

Οι χιονοπτώσεις και ο παγετός μπορούν να οδηγήσουν σε υποθερμία και για αυτό αποτελούν σοβαρό κίνδυνο για την ανθρώπινη ζωή. Οι δήμοι θα πρέπει να επιλέξουν κατάλληλους θερμαινόμενους χώρους για την φιλοξενία αστέγων, ώστε να αποτραπεί η έκθεσή τους σε κίνδυνο εξαιτίας χαμηλών θερμοκρασιών.

Ειδικότερα για την προστασία αστέγων κατά την περίοδο του χειμώνα το Υπουργείο Εργασίας & Κοινωνικών Υποθέσεων έχει εκδώσει την Δ13οικ.58724/1266/13-12-2019 εγκύκλιο με θέμα «Παροχή κατευθύνσεων για την προστασία αστέγων κατά την περίοδο του χειμώνα» (ΑΔΑ: 78ΠΦ46ΜΤΛΚ-ΜΗΨ)

Σύμφωνα με το ανωτέρω έγγραφο οι χώροι αυτοί θα πρέπει να έχουν προκαθοριστεί από την Υπηρεσία Πρόνοιας του Δήμου. Κατά την επιλογή των χώρων θα λαμβάνεται υπόψη η ανάγκη τήρησης των όρων υγιεινής, επαρκούς δυναμικότητας και ευκολίας πρόσβασης. Επίσης θα πρέπει να υπάρχει μέριμνα για την διάθεση κουβερτών ή/ και υπνόσακων καθώς και ζεστών ροφημάτων.

Οι Δήμοι μόλις λάβουν τα σχετικά Έκτακτα Δελτία Επιδείνωσης Καιρού (ΕΔΕΚ) και Έκτακτα Δελτία Πρόγνωσης Επικίνδυνων Καιρικών Φαινομένων (ΕΔΠΕΚΦ) που εκδίδει η Ε.Μ.Υ., θα πρέπει να προβούν σε ευρεία δημοσιοποίηση της δράσης προκειμένου να ενημερωθούν οι ενδιαφερόμενοι πολίτες.

Τέλος, λίστα με τους επιλεγμένους χώρους αποστέλλεται από την υπηρεσία Πρόνοιας του Δήμου, στο Υπουργείο Εργασίας & Κοινωνικών Υποθέσεων, προκειμένου να αναρτηθεί στην ιστοσελίδα του Υπουργείου σύμφωνα με τις οδηγίες που αναφέρονται στην ανωτέρω εγκύκλιο.

7.3 Λήψη μέτρων διασφάλισης της ποιότητας του πόσιμου νερού

Μετά την εκδήλωση χιονοπτώσεων και παγετού, οι ΟΤΑ και οι φορείς ύδρευσης που είναι υπεύθυνοι για την παροχή υγιεινού πόσιμου νερού (ΕΥΔΑΠ, ΕΥΑΘ, ΔΕΥΑ, κλπ) δρομολογούν δράσεις που συνδέονται με:

- Τον έλεγχο και την αποκατάσταση βλαβών στο δίκτυο αρμοδιότητάς τους
- Την έκδοση ειδικότερων οδηγιών και την ενημέρωση των πολιτών για ζητήματα που αφορούν την λειτουργία και προστασία των οικιακών δικτύων ύδρευσης σε συνθήκες παγετού
- Την ενημέρωση του κοινού κατά την κρίση της (δελτία τύπου, ανακοινώσεις στα τοπικά ΜΜΕ κ.λπ.), σε περιπτώσεις βλαβών του δικτύου τους που ενέχουν κίνδυνο για τους πολίτες.
- Τον έλεγχο της ποιότητας του πόσιμου νερού στο δίκτυό της

Ειδικότερα για τη διασφάλιση της ποιότητας του πόσιμου νερού και της ποιότητας των τροφίμων σε περιπτώσεις φυσικών καταστροφών όπως οι χιονοπτώσεις και ο παγετός, το Υπουργείο Υγείας έχει

εκδώσει την Δ1δ/ ΓΠ οικ.8565/16-11-2017 εγκύκλιο με θέμα «Λήψη μέτρων διασφάλισης της Δημόσιας Υγείας μετά από έντονα καιρικά και πλημμυρικά φαινόμενα.» (ΑΔΑ: Ψ3ΝΥ465ΦΥΟ-ΥΜ4), όπως και το Δ1δ/ΓΠ οικ.16330/28-02-2019 έγγραφο με θέμα «Λήψη μέτρων διασφάλισης της ποιότητας του νερού ανθρώπινης κατανάλωσης μετά από έντονες βροχοπτώσεις και πλημμύρες»

Σύμφωνα με τα ανωτέρω έγγραφα για τη διασφάλιση της ποιότητας του πόσιμου νερού οι ΟΤΑ και οι φορείς ύδρευσης που είναι υπεύθυνοι για την παροχή υγιεινού πόσιμου νερού, σε συνεργασία με τις Δ/νσεις Δημόσιας Υγείας των Περιφερειών και άλλων συναρμόδιων φορέων, θα πρέπει να διενεργήσουν υγειονομικό έλεγχο λειτουργίας των συστημάτων ύδρευσης (γεώτρηση ή πηγή υδροληψίας, δεξαμενές, εγκαταστάσεις, δίκτυο διανομής) και αποχέτευσης. Συγκεκριμένα θα πρέπει να διερευνηθεί η πιθανότητα ή η δημιουργία οποιασδήποτε διαρροής (θραύση σωλήνων, εμπόδια στη ροή, κ.λ.π.) που μπορεί να δημιουργήσει πρόβλημα υγιεινότητας του πόσιμου νερού. Επίσης δίνονται οδηγίες για τις απαιτούμενες ενέργειες σε περίπτωση διαπίστωσης βλαβών στο δίκτυο ύδρευσης, καθώς και για την παρακολούθηση της ποιότητας του νερού στο δίκτυο ύδρευσης (δειγματοληπτικοί και εργαστηριακοί έλεγχοι του νερού σε κρίσιμα σημεία του δικτύου ύδρευσης, υγειονομική αναγνώριση, κλπ).

7.4 Παροχή βοήθειας σε κατοίκους που έχουν αποκλειστεί λόγω πολυήμερης διακοπής της κυκλοφορίας στο οδικό δίκτυο εξαιτίας χιονοπτώσεων και παγετού

Η παροχή βοήθειας σε κατοίκους που έχουν αποκλειστεί λόγω πολυήμερης διακοπής της κυκλοφορίας στο οδικό δίκτυο εξαιτίας χιονοπτώσεων και παγετού δρομολογείται σε τοπικό επίπεδο από τους αρμόδιους κατά τόπους Δημάρχους.

Οι ανωτέρω δράσεις άμεσης παροχής βοήθειας συνδέονται πρωτίστως με την εξασφάλιση και διανομή φαρμακευτικού υλικού, καυσίμων, τροφίμων, ειδών πρώτης ανάγκης, κλπ σε κατοίκους που έχουν αποκλειστεί λόγω πολυήμερης διακοπής της κυκλοφορίας στο οδικό δίκτυο και δεν συντρέχουν λόγοι για την άμεση απομάκρυνσή τους από τις οικίες τους.

Η ανωτέρω δράση δρομολογείται από τους κατά τόπους αρμόδιους Δημάρχους, μετά από σχετική ενημέρωση από τους Προέδρους των Τοπικών Κοινοτήτων των περιοχών που έχουν αποκλειστεί, σχετικά με την έλλειψη των ανωτέρω αγαθών σε συγκεκριμένους οικισμούς και λαμβάνοντας υπόψη και την εκτίμηση από τους φορείς χειμερινής συντήρησης για τον χρόνο που θα απαιτηθεί για την αποκατάσταση της κυκλοφορίας στο οδικό δίκτυο προς τους αποκλεισμένους κατοίκους.

Το ανωτέρω έργο της παροχής βοήθειας δύναται να συνδράμουν οι υπηρεσίες του Π.Σ., που διαθέτουν κατάλληλα οχήματα να προσεγγίσουν τις αποκλεισμένες περιοχές, κατόπιν σχετικού αιτήματος του αρμόδιου Δημάρχου.

Νοείται ότι στην περίπτωση αδυναμίας παροχής των ανωτέρω αγαθών, οι κάτοικοι των αποκλεισμένων περιοχών θεωρείται ότι **διατρέχουν άμεσο και διαρκή κίνδυνο** και απαιτείται η **άμεση μετακίνησή τους σε ασφαλές μέρος** ώστε να μην υπάρξουν απώλειες, η οποία αποτελεί έργο διάσωσης, την αρμοδιότητα της οποίας στον χερσαίο χώρο έχει το Π.Σ. Η προσωρινή φιλοξενία των ανωτέρω πολιτών που μετακινηθήκαν από τις οικίες τους διότι η ζωή τους διέτρεχε άμεσο και διαρκή κίνδυνο δρομολογείται από τους οικείους Δημάρχους.

7.5 Αιτήματα Συνδρομής – Διάθεση επιπλέον πόρων

Αιτήματα συνδρομής από Δήμους που υποβάλλονται στο Κέντρο Επιχειρήσεων Πολιτικής Προστασίας (ΚΕΠΠ/ΕΣΚΕ) για την αντιμετώπιση εκτάκτων αναγκών και την άμεση διαχείριση

συνεπειών τους από την εκδήλωση χιονοπτώσεων και παγετού, αναλόγως του είδους των αιτούμενων πόρων, προωθούνται προς την οικεία Περιφέρεια (προκειμένου για διαθέσιμους πόρους της Περιφέρειας), προς όμορους Δήμους (προκειμένου για διαθέσιμους πόρους των Δήμων) ή/και προς τα Κέντρα Επιχειρήσεων των λοιπών επιχειρησιακά εμπλεκόμενων Φορέων (ΕΛ.ΑΣ., ΛΣ-ΕΛΑΚΤ, ΕΚΑΒ, ΔΕΔΔΗΕ, ΓΕΕΘΑ/ΕΘΚΕΠΙΧ, κλπ), σύμφωνα με τα οριζόμενα στο αρθ. 27, Ν. 3536/2007 (ΦΕΚ 42/Α'/2007).

Αιτήματα συνδρομής από Περιφέρειες που υποβάλλονται στο Κέντρο Επιχειρήσεων Πολιτικής Προστασίας (ΚΕΠΠ/ΕΣΚΕ) για την αντιμετώπιση εκτάκτων αναγκών και την άμεση διαχείριση συνεπειών τους από την εκδήλωση χιονοπτώσεων και παγετού, αναλόγως του είδους των αιτούμενων πόρων, προωθούνται προς τους οικείους Δήμους (προκειμένου για διαθέσιμους πόρους των Δήμων), ή/και προς τα Κέντρα Επιχειρήσεων των λοιπών επιχειρησιακά εμπλεκόμενων Φορέων (ΕΛ.ΑΣ., ΛΣ-ΕΛΑΚΤ, ΕΚΑΒ, ΔΕΔΔΗΕ, ΓΕΕΘΑ/ΕΘΚΕΠΙΧ, κλπ), σύμφωνα με τα οριζόμενα στο αρθ. 27, Ν. 3536/2007 (ΦΕΚ 42/Α'/2007).

Νοείται ότι αιτήματα που αρχικά υποβάλλονται τηλεφωνικά, θα πρέπει να ακολουθούνται με την αποστολή σχετικού εγγράφου.

Επισημαίνεται ότι το κόστος της προκύπτουσας δαπάνης στο πλαίσιο της διάθεσης πόρων για την αντιμετώπιση εκτάκτων αναγκών, καλύπτεται είτε από το φορέα διάθεσή τους, είτε από το φορέα υποδοχής τους ο οποίος και υπέβαλε το αρχικό αίτημα. Νοείται ότι στην περίπτωση που ο φορέας διάθεσης των πόρων αξιώνει την καταβολή του κόστους της ανωτέρω δαπάνης από τον φορέα υποδοχής, θα πρέπει να έχει προηγηθεί σχετική ενημέρωση και αποδοχή του κόστους από τον φορέα υποδοχής.

Σημειώνεται ότι το Λιμενικό Σώμα-Ελληνική Ακτοφυλακή, μεταξύ των άλλων δράσεων πολιτικής προστασίας, δύναται να εξασφαλίσει τα απαιτούμενα πλωτά μέσα, μετά από σχετική αίτηση των επιχειρησιακά εμπλεκόμενων φορέων μέσω του ΕΣΚΕ/ΚΕΠΠ, για τη μεταφορά προσωπικού, μέσων και εφοδίων για την κάλυψη εκτάκτων αναγκών από την εκδήλωση χιονοπτώσεων και παγετού (ΠΔ 13/2018, ΦΕΚ 26/Α'/2018, ΚΥΑ 1329.1/53/2002, ΦΕΚ 1482/Β'/2002).

Επίσης, οι Ένοπλες Δυνάμεις δύνανται να συμβάλουν στην αντιμετώπιση εκτάκτων αναγκών και την άμεση/βραχεία διαχείριση συνεπειών από την εκδήλωση χιονοπτώσεων και παγετού, μετά από σχετικά αιτήματα των επιχειρησιακά εμπλεκόμενων φορέων μέσω ΚΕΠΠ/ΓΓΠΠ, (Σχέδιο «ΞΕΝΟΚΡΑΤΗΣ» / Απρ2016/ΓΕΕΘΑ/Α6) ως ακολούθως:

- Συνδρομή με οχήματα ή εναέρια μέσα για απομάκρυνση προσωπικού που κινδυνεύει από την εκδήλωση χιονοπτώσεων και παγετού, μετά από αίτημα των Αποκεντρωμένων Οργάνων Πολιτικής Προστασίας δια του ΚΕΠΠ/ΕΣΚΕ ή μετά από αίτημα της ΓΓΠΠ.
- Διάθεση των απαραίτητων εναέριων μέσων, για μεταφορές δυνάμεων - υλικών και διακομιδές απωλειών υγείας
- Διάθεση προσωπικού, μέσων, υλικών και εφοδίων και προώθησή τους στις πληγείσες περιοχές για την αντιμετώπιση εκτάκτων αναγκών, σύμφωνα με τα καθοριζόμενα στο σχέδιο ΓΕΕΘΑ / «Ξενοκράτης», καθώς και των τμημάτων «ΔΕΥΚΑΛΙΩΝ» (Παράρτημα «Ζ» στο σχέδιο ΓΕΕΘΑ / «Ξενοκράτης») όπου αυτό απαιτείται

7.6 Μνημόνια συνεργασίας με ιδιωτικούς φορείς – κατάρτιση μητρώου εργοληπτών για την αντιμετώπιση εκτάκτων αναγκών

Οι Δήμοι και οι Περιφέρειες στο πλαίσιο της εξασφάλισης επιπλέον πόρων από ιδιωτικούς φορείς για την ενίσχυση του έργου τους στην αντιμετώπιση εκτάκτων αναγκών και την άμεση διαχείριση των συνεπειών από την εκδήλωση χιονοπτώσεων και παγετού, δύνανται να καταρτίζουν εκ των προτέρων μνημόνια συνεργασίας με την μορφή Μητρώου Εργοληπτών (εταιρειών – φυσικών προσώπων) για την αντιμετώπιση εκτάκτων αναγκών, οι οποίοι αποδέχονται να παρέχουν μέσα, εξοπλισμό ή υπηρεσίες, σύμφωνα με τους όρους που θέτει ο Δήμος ή η Περιφέρεια.

Για το σκοπό αυτό, οι Δ/νσεις Πολιτικής Προστασίας της Περιφέρειας ή οι αρμόδιες υπηρεσίες της Περιφέρειας (Δ/νσεις Τεχνικών έργων, Δ/νσεις Οικονομικών, κλπ) σε συνεργασία με τις Δ/νσεις Πολιτικής Προστασίας της Περιφέρειας, όπως και τα Γραφεία Πολιτικής Προστασίας των Δήμων ή οι αρμόδιες υπηρεσίες των Δήμων (Τεχνικές Υπηρεσίες, Οικονομικές Υπηρεσίες, κλπ) σε συνεργασία με τα Γραφεία Πολιτικής Προστασίας των Δήμων, δύνανται να προχωρήσουν κατόπιν σχετικών εγκρίσεων από τις αρμόδιες επιτροπές (Εκτελεστική, Οικονομική Επιτροπή, κλπ) σε δημόσια πρόσκληση εκδήλωσης ενδιαφέροντος για την κατάρτιση μητρώου εργοληπτών (εταιρείες - φυσικά πρόσωπα) που θα διαθέτουν τα κατάλληλα μέσα (οχήματα, μηχανήματα έργου, κλπ) και θα έχουν την δυνατότητα άμεσης επέμβασης από την στιγμή ειδοποίησής τους για την αντιμετώπιση εκτάκτων αναγκών από καταστροφές στην περιοχή αρμοδιότητας της Περιφέρειας ή του Δήμου αντίστοιχα.

Έχοντας υπόψη τις διαδικασίες κατάρτισης μητρώου εργοληπτών για την αντιμετώπιση εκτάκτων αναγκών από φυσικές, τεχνολογικές και λοιπές καταστροφές, όπως αυτές μας έχουν γνωστοποιηθεί από ορισμένες Περιφέρειες και για την υποβοήθηση των Περιφερειών και των Δήμων στην κατάρτισή τους, αναφέρονται ενδεικτικά τα βήματα δημιουργίας τους:

- Κατάρτιση πίνακα ωρομίσθιας αποζημίωσης χρήσης μηχανημάτων έργου, σε τιμές συνήθους εργασίας, που προκύπτει μέσω συνεργασίας της Αυτοτελούς Δ/νσης Πολιτικής Προστασίας της Περιφέρειας με την Δ/νση Τεχνικών Έργων της Περιφέρειας.
- Απόφαση της Εκτελεστικής Επιτροπής της Περιφέρειας με θέμα «Έγκριση αποζημίωσης χρήσης μηχανημάτων έργου σε έκτακτες ανάγκες»
- Απόφαση της Οικονομικής Επιτροπής της Περιφέρειας, με θέμα: «Έγκριση αποζημίωσης χρήσης μηχανημάτων έργου σε έκτακτες ανάγκες»
- Πρόσκληση εκδήλωσης ενδιαφέροντος: συντάσσεται από την Αυτοτελή Δ/νση Πολιτικής Προστασίας της Περιφέρειας, είναι ανοικτή σε ημερομηνίες. Οι ενδιαφερόμενοι καταθέτουν φάκελο με δικαιολογητικά στην Αυτοτελή Δ/νση Πολιτικής Προστασίας της Περιφέρειας
- Κατάρτιση Μητρώου (Πίνακας) Εργοληπτών, από την Αυτοτελή Δ/νση Πολιτικής Προστασίας, διάθεσης μηχανημάτων και προσωπικού για την αντιμετώπιση εκτάκτων αναγκών από φυσικές, τεχνολογικές και λοιπές καταστροφές στην περιοχή ευθύνης της Περιφέρειας.

Το Μητρώο Εργοληπτών για την αντιμετώπιση εκτάκτων αναγκών από φυσικές, τεχνολογικές και λοιπές καταστροφές εγκρίνεται από την Οικονομική Επιτροπή και επικαιροποιείται όταν προστίθενται νέοι Εργολήπτες καθώς και όταν προστίθενται νέες τιμές μηχανημάτων. Στην περίπτωση νέων τιμών οι Εργολήπτες υποβάλουν νέα Υπεύθυνη Δήλωση ότι αποδέχονται τις τιμές του Μητρώου.

Η ανωτέρω διαδικασία κατάρτισης μητρώου εργοληπτών, νοείται ότι δύναται να εφαρμοστεί κατά αναλογία και στους Δήμους.

Επισημαίνεται ότι τα μνημόνια συνεργασίας με ιδιωτικούς φορείς για την εξασφάλιση επιπλέον πόρων προς ενίσχυση του έργου τους, έχουν το χαρακτήρα (εκ μέρους της Περιφέρειας ή του Δήμου)

πρότασης-πρόσκλησης εκδήλωσης ενδιαφέροντος για την παροχή συγκεκριμένων υπηρεσιών και αποδοχής εκ μέρους των ενδιαφερομένων. Η σύναψη της σχετικής σύμβασης αποτελεί δικαιοπραξία, της οποίας τα αποτελέσματα εξαρτώνται από γεγονός μελλοντικό και αβέβαιο και επέρχονται μόλις συμβεί το γεγονός (πλήρωση της αίρεσης) (άρθρ.201 ΑΚ.).

Για ζητήματα που αναφέρονται στην ανωτέρω διαδικασία, σχετικά είναι τα 2/52145/0026/01-07-2014 (ΑΔΑ: 7ΡΝΩΗ-ΨΟ2) και 2/86104/0026/11-09-2017 έγγραφο του Γενικού Λογιστηρίου του Κράτους, τα οποία έχουν αποσταλεί συνημμένα μαζί με όλη τη σχετική αλληλογραφία με το 6748/09-10-2017 έγγραφό μας.

Συμπληρωματικά προς τα ανωτέρω σας γνωρίζουμε ότι η Δ/ση Σχεδιασμού και Αντιμετώπισης Εκτάκτων Αναγκών της Γ.Γ.Π.Π. προς υποβοήθηση του έργου των Περιφερειών, αποστέλλει ανά τρίμηνο τα στοιχεία του Μητρώου Μηχανημάτων Έργων όλης της Χώρας (δημόσια και ιδιωτικά), ανά Περιφερειακή Ενότητα και ανά Είδος Μηχανήματος έργου χωριστά για κάθε φορέα, όπως αυτά κοινοποιούνται στη Δ/σή μας από τη Δ/ση Ποιότητας και Τυποποίησης (Δ22), της Γενικής Διεύθυνσης Προδιαγραφών Μητρώων και Απαλλοτριώσεων¹⁵ (πρώην Διεύθυνση Μητρώων (Δ13) της Γενικής Δ/σης Τεχνικής Υποστήριξης) της Γενικής Γραμματείας Υποδομών του Υπουργείου Υποδομών & Μεταφορών. Ειδικότερα στο εν λόγω Μητρώο Μηχανημάτων Έργων καταγράφονται στοιχεία που αφορούν το είδος, το εργοστάσιο, τον τύπο του Μ.Ε., κ.λ.π. ανά Περιφερειακή Ενότητα.

Τέλος, επισημαίνεται ότι τα μνημόνια συνεργασίας με ιδιωτικούς φορείς για την εξασφάλιση επιπλέον πόρων, δεν συντρέχει λόγος να κοινοποιηθούν στις Διοικήσεις των Πυροσβεστικών Υπηρεσιών και των υπηρεσιών της ΕΛ.ΑΣ. που εδρεύουν εντός των διοικητικών τους ορίων, δεδομένου ότι αφορά εσωτερικές λειτουργίες των ΟΤΑ.

7.7. Κήρυξη περιοχών σε Κατάσταση Έκτακτης Κινητοποίησης Πολιτικής Προστασίας

Η κήρυξη περιοχών σε Κατάσταση Έκτακτης Ανάγκης Πολιτικής Προστασίας από την εκδήλωση χιονοπτώσεων και παγετού συνδέεται κατά κύριο λόγο

- με τον προσδιορισμό του είδους της καταστροφής, κατά τις διακρίσεις που προβλέπονται στον Σχέδιο ΞΕΝΟΚΡΑΤΗΣ (Παράρτημα Α),
- με τον προσδιορισμό του χρόνου (ημερομηνία εκδήλωσης του καταστροφικού φαινομένου) και του χώρου που εκδηλώθηκε το καταστροφικό φαινόμενο με βάση τη διοικητική του υπαγωγή (πχ. τοπική κοινότητα, δημοτική ενότητα, κλπ),
- με την κινητοποίηση δυναμικού και μέσων με την προσφυγή σε διαδικασίες που είναι απολύτως απαραίτητες για την εξεύρεση επιπλέον πόρων λόγω της κατεπείγουσας ανάγκης οφειλόμενης στην εκδήλωση του καταστροφικού φαινομένου, κατά το οποίο οι ενδιαφερόμενες αναθέτουσες αρχές (Περιφέρειες, Δήμοι) δεν διαθέτουν τους απαραίτητους πόρους (ανθρώπινο δυναμικό και μέσα) για την αντιμετώπιση εκτάκτων αναγκών και τη διαχείριση των συνεπειών από την εκδήλωση χιονοπτώσεων και παγετού.

Το θεσμικό πλαίσιο και οι κατευθυντήριες οδηγίες για την κήρυξη περιοχών σε Κατάσταση Έκτακτης Ανάγκης Πολιτικής Προστασίας προσδιορίζονται στο 2300/29-03-2016 έγγραφο της Δ/σης Σχεδιασμού & Αντιμετώπισης Εκτάκτων Αναγκών της ΓΓΠΠ (ΑΔΑ: ΩΜΣΚ465ΦΘΕ-7ΒΞ).

Διευκρινίζεται ότι:

¹⁵ ΠΔ 123/2017 (ΦΕΚ 151/Α'/2017)

- η έκδοση αποφάσεων κήρυξης μιας περιοχής σε Κατάσταση Έκτακτης Ανάγκης Πολιτικής Προστασίας δρομολογείται μετά, ή κατά την διάρκεια εκδήλωσης καταστροφών και όταν το ανθρώπινο δυναμικό και τα μέσα δεν επαρκούν και απαιτούνται δυνάμεις πλέον των διατιθέμενων υπό κανονικές συνθήκες, προκειμένου να αντιμετωπιστούν οι συνέπειες από την εκδήλωση του καταστροφικού φαινομένου (άρθρο 2, παρ. 4β' του Ν.3013/2002). Δηλαδή η εφαρμογή του άρθρου 8δ' του Ν. 3013/2002, όπως έχει τροποποιηθεί και ισχύει, έχει θεσμική βάση σε συντελεσθείσες, ή εν εξελίξει καταστροφές,
- η κήρυξη μιας περιοχής σε Κατάσταση Έκτακτης Ανάγκης Πολιτικής Προστασίας, σύμφωνα με το άρθρο 8 παρ. 1δ' του Ν.3013/2002, δεν συνδέεται με την διαδικασία οριοθέτησης μιας περιοχής ως πληγείσας από χιονοστιβάδα και δεν αποτελεί προϋπόθεση για την ενεργοποίηση ειδικότερων νομοθετικών ρυθμίσεων σχετικών με την καταβολή αποζημιώσεων και δανείων σε πληγέντες. Η διαδικασία για την οριοθέτηση μιας περιοχής ως πληγείσας από χιονοστιβάδα δρομολογείται ανεξάρτητα και περιγράφεται αναλυτικά στην παράγραφο 11.3 του παρόντος.
- Κατά την διάρκεια εξέλιξης του καταστροφικού φαινομένου, η διαδικασία έκδοσης αποφάσεων για την κήρυξη περιοχών σε Κατάσταση Έκτακτης Ανάγκης Πολιτικής Προστασίας από τον Γενικό Γραμματέα Πολιτικής Προστασίας δύναται να υλοποιείται καταρχήν μετά από προφορικό αίτημα των αρμοδίων Αποκεντρωμένων Οργάνων Πολιτικής Προστασίας (Δήμαρχος, Περιφερειάρχης) και σχετικής προφορικής αποδοχής του από τον Γενικό Γραμματέα Πολιτικής Προστασίας, προκειμένου να εξευρεθούν άμεσα οι πόροι (ανθρώπινο δυναμικό και μέσα) που απαιτούνται για την άμεση αντιμετώπιση των εκτάκτων αναγκών. Εν συνεχεία ακολουθεί σχετική αλληλογραφία μεταξύ των φορέων που υποβάλλουν το αίτημα και της ΓΓΠΠ, προκειμένου να εκδοθεί η σχετική απόφαση.

7.8 Πληρωμή δαπανών στο πλαίσιο δράσεων πολιτικής προστασίας

Θέματα που αφορούν το θεσμικό πλαίσιο που διέπει τη διαδικασία πληρωμής δαπανών Πολιτικής Προστασίας σε επίπεδο ΟΤΑ μετά τη δημοσίευση του Ν. 4412/2016 (ΦΕΚ 147 Α), αναφέρονται αναλυτικά στο 6748/9-10-2017 έγγραφο της Δ/σης Σχεδιασμού & Αντιμετώπισης Εκτάκτων Αναγκών της ΓΓΠΠ.

Ειδικότερα, σύμφωνα με το 2/86104/0026/11-09-2017 έγγραφο του Γενικού Λογιστηρίου του Κράτους (ΓΛΚ), κατ' ουσίαν εξακολουθούν να ισχύουν οι προϋποθέσεις που ορίζονταν στο 2/52145/0026/01-07-2014 έγγραφο του Γενικού Λογιστηρίου του Κράτους με ΑΔΑ.:7ΡΝΩΗ-ΨΟ2, στην περίπτωση προσφυγής στη διαδικασία της διαπραγμάτευσης χωρίς προηγούμενη δημοσίευση, όταν για λόγους κατεπείγουσας ανάγκης δεν είναι δυνατή η τήρηση των προβλεπόμενων προθεσμιών.

Επίσης, εξακολουθούν να ισχύουν τα διαλαμβανόμενα στο 2/52145/0026/01-07-2014 έγγραφο του Γενικού Λογιστηρίου του Κράτους για δαπάνες που πραγματοποιούνται εκτάκτως, καθώς και για τις λοιπές δαπάνες του άρθρου 9 του Π.Δ. 80/16, στις οποίες ρητά προβλέπονται και οι δαπάνες πολιτικής προστασίας (άρθ. 9 παρ.4 Π.Δ. 80/16), για τις οποίες αναλαμβάνεται η υποχρέωση και δεσμεύεται η απαραίτητη πίστωση αμέσως μετά την παραλαβή του σχετικού λογαριασμού.

Στο πλαίσιο αυτό και έχοντας υπόψη τα 2/52145/0026/1-7-2014 και 2/86104/0026/11-09-2017 έγγραφα του Γενικού Λογιστηρίου του Κράτους, καθώς και το 48852/2014/19-05-2015 (ορθή επανάληψη 05-06-2015) έγγραφο της Δ/σης Οικονομικών Τ.Α του Υπουργείου Εσωτερικών, προκύπτει ότι το θεσμικό πλαίσιο που διέπει την πληρωμή δαπανών Πολιτικής Προστασίας των Περιφερειών ισχύει κατ' αναλογία και στους Δήμους.

Επομένως, οι οδηγίες και διευκρινίσεις που παρασχέθηκαν με το υπ. αριθμ. 2/52145/0026/01-07-2014 έγγραφο του Γενικού Λογιστηρίου του Κράτους με Α.Δ.Α.: 7ΡΝΩΗ-ΨΟ2 εξακολουθούν να ισχύουν για τις Περιφέρειες και κατ' αναλογία και για τους Δήμους.

Περαιτέρω με το υπ αρθ. 2/86104/0026/11-09-2017 έγγραφο του Γενικού Λογιστηρίου του Κράτους διευκρινίζονται θέματα που αφορούν:

- στα νομοθετήματα που καταργήθηκαν με το Ν.4412/2016 και τις ισχύουσες πλέον διατάξεις,
- στη διαδικασία ηλεκτρονικών κληρώσεων βάσει της υπ. αριθ. 15299/17-03-2107 απόφασης του Υπουργού Μεταφορών και Υποδομών,
- στη διαδικασία προσδιορισμού της εκτιμώμενης αξίας,
- και στην καταχώρηση του αριθμού ανάληψης υποχρέωσης στο «ΚΗΜΔΗΣ», η οποία θεωρείται από το Γενικό Λογιστήριο του Κράτους ότι θα πρέπει να πραγματοποιείται αμέσως μετά την έκδοση της σχετικής απόφασης σύμφωνα και με το αρθ. 10, παρ.1β της Υ.Α. 57654/23-05-2017 (ΦΕΚ 1781 Β).

Επισημαίνεται ότι οι φορείς μπορούν να ανατρέχουν στην ιστοσελίδα της Ε.Α.Α.ΔΗ.ΣΥ. (Ενιαία Ανεξάρτητη Αρχή Δημοσίων Συμβάσεων) www.eaadhsy.gr, όπου στο πεδίο Νομοθεσία μπορούν να ανακτούν το νόμο 4412/2016, με ενσωματωμένες τις τροποποιήσεις του, καθώς και κατευθυντήριες οδηγίες ως προς την εφαρμογή του.

Επίσης σχετικά με το υπ. αριθ. 2/16861/0026 από 31-03-2017 έγγραφο του Γενικού Λογιστηρίου του Κράτους, στο οποίο υπάρχει αναφορά στο υπ.αριθμ. 2/86104/0026/11-09-2017 έγγραφο του Γενικού Λογιστηρίου του Κράτους, διευκρινίζεται ότι η σχετική αναφορά, αφορά το θεσμικό πλαίσιο που διέπει την πληρωμή δαπανών για την επείγουσα διαχείριση συμβάντων με επικίνδυνα απόβλητα, στο πλαίσιο εφαρμογής της ΚΥΑ 62952/5384/2016 (ΦΕΚ 4326 Β/30-12-2017).

Συμπερασματικά, για την πληρωμή εκτάκτων δαπανών που προκύπτουν από απρόβλεπτα γεγονότα όπως φυσικές, τεχνολογικές και λοιπές καταστροφές και όταν δεν είναι δυνατή η τήρηση των προθεσμιών που προβλέπονται από άλλες διαγωνιστικές διαδικασίες, υπάρχουν διαθέσιμα δύο «εργαλεία».

Το πρώτο εργαλείο είναι η **διαδικασία της διαπραγμάτευσης, χωρίς προηγούμενη δημοσίευση, του άρθρου 32 του Ν 4412/2016 (ΦΕΚ 147 Α)**, το οποίο ακολουθείται για δημόσιες συμβάσεις έργων, προμηθειών και υπηρεσιών.

Το δεύτερο εργαλείο είναι το ΠΔ 80/16 (άρθρο 9), σύμφωνα με το οποίο η ανάληψη υποχρέωσης και η δέσμευση της απαραίτητης πίστωσης για τις δαπάνες που δεν μπορούν να προβλεφθούν (πχ δαπάνες πολιτικής προστασίας), αναλαμβάνονται αμέσως μετά τη γνωστοποίηση του ύψους της οφειλής πχ της παραλαβής του σχετικού λογαριασμού (ΓΛΚ 2/86104/0026/11-9-17). Οι οικονομικές εγκρίσεις δηλαδή που απαιτούνται γίνονται απολογιστικά.

Επιπλέον σημειώνεται ότι στην περίπτωση που οι Δήμοι δεν δύνανται να ικανοποιήσουν τις απαιτούμενες ενέργειες για τη δρομολόγηση δράσεων πολιτικής προστασίας με ίδια μέσα και απαιτείται να καταφύγουν στην υλοποίηση της διαδικασίας απευθείας ανάθεσης σε εξωτερικό ανάδοχο, μπορούν να ανατρέξουν στο άρθρο 118 «Απευθείας Ανάθεση» εφόσον η εκτιμώμενη αξία της σύμβασης, εκτός ΦΠΑ, δεν υπερβαίνει το ποσό που προβλέπεται στο άρθρο 118 του Ν. 4412/2016 όπως αυτό ισχύει. Αναλυτικά η διαδικασία της απευθείας ανάθεσης περιγράφεται στο **Παράρτημα Ζ** του παρόντος

Επισημαίνεται ότι το άρθρο 15 του Π.Δ. 171/87 δεν έχει καταργηθεί ρητά (περ.67 άρθρου 377 του Ν. 4412/2016) από τον Ν.4412/2016, επομένως εξακολουθεί να ισχύει για τους ΟΤΑ Α' βαθμού. (Υπ.

Υποδομών Μεταφ. & Δικτ. εγκ.18/ΔΝΣα'/οικ.68559 /Φ.ΕΓΚΥΚΛ./19.10.2016). Επομένως οι ΟΤΑ Α' βαθμού, για δαπάνες μέχρι 5.869,41€, μπορούν να ακολουθούν τη διαδικασία απευθείας ανάθεσης μικρών έργων κατά εφαρμογή του άρθρου 15 του ΠΔ 171/87 (όπως τροποποιήθηκε με το άρθρο 1 του ΠΔ 229/1999, ΦΕΚ 194 Α).

7.9 Πρόσληψη εκτάκτου προσωπικού από τους ΟΤΑ για την αντιμετώπιση κατεπειγουσών αναγκών από την εκδήλωση χιονοπτώσεων και παγετού

Σύμφωνα με το άρθρο 20 του Ν.2190/1994 και το άρθρο 212 του Ν.3584/2007, όπως αυτά ισχύουν, σε περιπτώσεις εκτεταμένων ζημιών από σεισμούς, πλημμύρες, παγετούς και πυρκαγιές επιτρέπεται η πρόσληψη προσωπικού με σχέση εργασίας ιδιωτικού δικαίου ορισμένου χρόνου από τους Ο.Τ.Α για διάστημα έως οχτώ (8) μήνες από την επέλευση του γεγονότος **χωρίς να απαιτείται** η προηγούμενη κήρυξη της περιοχής σε Κατάσταση Έκτακτης Ανάγκης Πολιτικής Προστασίας¹⁶.

Περαιτέρω σύμφωνα με τον προγραμματισμό προσλήψεων έκτακτου προσωπικού έτους 2019 στους ΟΤΑ Α & Β Βαθμού και τα ΝΠΙΔ αυτών¹⁷ προβλέπεται ότι βάσει των διατάξεων της παρ.1α του άρθρου 41 του Ν.4325/2015 το προσωπικό που προσλαμβάνεται για την αντιμετώπιση κατεπειγουσών αναγκών (σεισμοί, πλημμύρες, πυρκαγιές κ.λπ.) με συμβάσεις διάρκειας έως οκτώ μηνών, σύμφωνα με τα οριζόμενα στο άρθρο 20 του Ν.2190/1994 και το άρθρο 212 του Ν.3584/2007 όπως ισχύουν, εξαιρέθηκε από την έγκριση της Επιτροπής της ΠΥΣ 33/2006 όπως ισχύει. Η εξαίρεση αυτή κρίθηκε επιβεβλημένη προκειμένου οι φορείς να μπορούν να αντιμετωπίσουν άμεσα, χωρίς καμία χρονοτριβή, τις ανάγκες που προκύπτουν εξαιτίας των ανωτέρω έκτακτων γεγονότων.

Επιπλέον σύμφωνα με το άρθρ. 41 παρ 2 του Ν. 4325/2015 (ΦΕΚ 47/Α'/2015) επιτρέπεται η πρόσληψη προσωπικού οποιασδήποτε ειδικότητας με σύμβαση εργασίας ορισμένου χρόνου από τους Ο.Τ.Α. για την αντιμετώπιση κατεπειγουσών εποχικών ή πρόσκαιρων αναγκών, με σύμβαση εργασίας ορισμένου χρόνου της οποίας η διάρκεια δεν υπερβαίνει τους δύο (2) μήνες μέσα σε συνολικό διάστημα δώδεκα (12) μηνών.

7.10 Αποκλιμάκωση

Για δράσεις Πολιτικής Προστασίας που αφορούν:

- την αντιμετώπιση εκτάκτων αναγκών και την διαχείριση συνεπειών από την εκδήλωση χιονοπτώσεων και παγετού
- την άμεση – βραχεία αποκατάσταση από καταστροφές που προκλήθηκαν από την εκδήλωση χιονοπτώσεων και παγετού,

τα Όργανα Πολιτικής Προστασίας (Γενικός Γραμματέας Πολιτικής Προστασίας, Συντονιστής Αποκεντρωμένης Διοίκησης, Περιφερειάρχης/αρμόδιος Αντιπεριφερειάρχης, Δήμαρχος) τα οποία έχουν το συντονισμό του έργου Πολιτικής Προστασίας είναι αρμόδια για να αποφασίσουν την αποκλιμάκωση δυναμικού και μέσων.

Κάθε εμπλεκόμενος φορέας σε δράσεις πολιτικής προστασίας για την αντιμετώπιση εκτάκτων αναγκών και τη διαχείριση των συνεπειών από την εκδήλωση χιονοπτώσεων και παγετού είναι

¹⁶ Το 20703/13-07-2015 έγγραφο της Δ/σης Προσωπικού Τοπικής Αυτοδιοίκησης του Υπουργείου Εσωτερικών.

¹⁷ Το υπ. αρ. 11072/18-02-2020 έγγραφο του Υπουργείου Εσωτερικών με θέμα «Προγραμματισμός προσλήψεων έκτακτου προσωπικού έτους 2020 στους ΟΤΑ α' και β' βαθμού και στα ΝΠΙΔ αυτών» με ΑΔΑ: Ω84046ΜΤΛ6-Τ2Π.

υπεύθυνος για την αποκλιμάκωση του ανθρώπινου δυναμικού και των μέσων που διαθέτει ή έχει ενεργοποιήσει.

7.11 Αποκατάσταση κτιρίων πληγέντων από την εκδήλωση χιονοστιβάδων – χορήγηση στεγαστικής συνδρομής

Μετά την εκδήλωση χιονοστιβάδων με ζημιές σε κτίρια, η Διεύθυνση Αποκατάστασης Επιπτώσεων Φυσικών Καταστροφών Κεντρικής Ελλάδος (Δ.Α.Ε.Φ.Κ.- Κ.Ε.) της Γενικής Γραμματείας Υποδομών, του Υπουργείου Υποδομών και Μεταφορών, βάσει του ισχύοντος θεσμικού πλαισίου, είναι αρμόδια για την έκδοση Κ.Υ.Α. για την οριοθέτηση περιοχών ως πληγείσες από χιονοστιβάδα (Ν. 1190/1981 - ΦΕΚ 203/Α/1981, Ν. 867/1979 – ΦΕΚ 24/Α/1979, Ν. 2576/1998 - ΦΕΚ 25/Α/1998, Ν.4313/2014, άρθρο 84 – ΦΕΚ 261/Α/2014, ΠΔ 123/2017).

7.12 Επιχορήγηση Δήμων & Περιφερειών της χώρας στα πλαίσια του έργου «Πρόγραμμα Πρόληψης και Αντιμετώπισης Ζημιών και Καταστροφών που Προκαλούνται από Θεομηνίες στους ΟΤΑ Α΄ και Β΄ Βαθμού»

Για την αντιμετώπιση των ήδη επελθουσών ζημιών από θεομηνίες, όπως καταστροφές λόγω χιονοπτώσεων και παγετού κλπ., ο Δήμος δύναται να υποβάλλει αίτημα επιχορήγησης στο πλαίσιο του έργου της Πρόληψης & Αντιμετώπισης Ζημιών και Καταστροφών που Προκαλούνται από Θεομηνίες που είναι ενταγμένο στο εθνικό σκέλος του Προγράμματος Δημοσίων Επενδύσεων του Υπουργείου Εσωτερικών και συγκεκριμένα στη ΣΑΕ 055 (Εγκύκλιος Αρ.10 ΑΠ. 7207/7-03-2017 έγγραφο του ΥΠ.ΕΣ. με ΑΔΑ: Ψ65Π465ΧΘ7-4Ε8 και 17939/30-05-2017 έγγραφο του ΥΠ.ΕΣ. με ΑΔΑ: 7ΖΜΥ465ΧΘ7-ΙΥΜ).

Όπως αναφέρεται στην ανωτέρω εγκύκλιο, για την έκδοση απόφασης επιχορήγησης οι ανωτέρω φορείς υποβάλλουν αίτημα στην αρμόδια υπηρεσία του Υπουργείου Εσωτερικών (Δ/νση Οικονομικής & Αναπτυξιακής Πολιτικής Τοπικής Αυτοδιοίκησης), το οποίο υποχρεωτικά πρέπει να συνοδεύεται από:

- α. Τεχνικό Δελτίο (συνημμένο υπόδειγμα στην ανωτέρω Εγκύκλιο 10 του ΥΠ.ΕΣ.)
- β. Κήρυξη της περιοχής σε κατάσταση εκτάκτου ανάγκης
- γ. Εκθέσεις- Αυτοψίες ζημιών
- δ. Περιγραφή της μεθοδολογίας ανάλυσης του κόστους της ζημίας
- ε. Φωτογραφική τεκμηρίωση

Επίσης, στο ανωτέρω έργο της Πρόληψης & Αντιμετώπισης Ζημιών και Καταστροφών που Προκαλούνται από Θεομηνίες, ο δήμος δύναται να υποβάλλει αιτήματα επιχορήγησης για δράσεις πρόληψης, τα οποία θα πρέπει να είναι πλήρως αιτιολογημένα ως προς την αναγκαιότητά τους και άμεσα συνδεδεμένα με την επικείμενη καταστροφή (Εγκύκλιος Αρ.10 ΑΠ. 7207/7-03-2017 έγγραφο του ΥΠ.ΕΣ. με ΑΔΑ: Ψ65Π465ΧΘ7-4Ε8 17939/30-05-2017 έγγραφο του ΥΠ.ΕΣ. με ΑΔΑ: 7ΖΜΥ465ΧΘ7-ΙΥΜ).

Οι δαπάνες που δύναται να καλυφθούν από το Εθνικό Πρόγραμμα Δημοσίων Επενδύσεων αφορούν σε:

- κατασκευές ,ανακατασκευές ή επεκτάσεις εγκαταστάσεων ή έργων
- προμήθειες μονίμων εξοπλιστικών μέσων ή τεχνικού ή άλλου υλικού εξοπλισμού
- μελέτες που αναφέρονται αποκλειστικά στα εν λόγω έργα και
- πάσης φύσεως έξοδα που σχετίζονται ευθέως με αυτά.

Αναλυτικότερες οδηγίες για τον καθορισμό των κριτηρίων και την κατανομή των πιστώσεων για πρόληψη και αντιμετώπιση δίνονται στην Εγκύκλιο Αρ.10 με ΑΠ. 7207/7-03-2017 του ΥΠ.ΕΣ. και ΑΔΑ: Ψ65Π465ΧΘ7-4Ε8.

Επισημαίνεται ότι με το 17939/30-05-2017 έγγραφο του ΥΠ.ΕΣ. με ΑΔΑ: 7ΖΜΥ465ΧΘ7-ΙΥΜ, διευκρινίστηκε ότι σε περίπτωση που η κήρυξη της περιοχής σε κατάσταση έκτακτης ανάγκης πολιτικής προστασίας δεν είναι δυνατή, θα πρέπει το αίτημα του Δήμου για την έκδοση της σχετικής απόφασης επιχορήγησης να συνοδεύεται από σχετική δήλωση/βεβαίωση του Δημάρχου στην οποία θα αναλύονται οι λόγοι για τους οποίους δεν καθίσταται δυνατή η έκδοση σχετικής απόφασης κήρυξης της περιοχής σε Κατάσταση Έκτακτης Ανάγκης Πολιτικής Προστασίας από τον Γενικό Γραμματέα Πολιτικής Προστασίας ή κατ' εξουσιοδότηση από τον οικείο Περιφερειάρχη, όπως για παράδειγμα αιτήματα επιχορήγησης για δράσεις πρόληψης και μείωσης του κινδύνου.

7.13 Αποζημιώσεις του ζωικού και φυτικού κεφαλαίου και της παράγωγης

Θέματα καταγραφής και αποζημιώσεων, από καταστροφές που προκαλούνται από χιονοπτώσεις και παγετό στο φυτικό κεφάλαιο ρυθμίζονται από τον Κανονισμό Ασφάλισης Φυτικού Κεφαλαίου του ΕΛΓΑ (ΦΕΚ 166'8/Β'/27-7-2011) όπως αυτός ισχύει.

Θέματα καταγραφής και αποζημιώσεων, από καταστροφές που προκαλούνται από χιονοπτώσεις και παγετό στο ζωικό κεφάλαιο ρυθμίζονται από τον Κανονισμό Ασφάλισης Ζωικού Κεφαλαίου του ΕΛΓΑ (ΦΕΚ 1669/Β'/27-7-2011) όπως αυτός ισχύει.

Θέματα αποζημιώσεων στο ζωικό κεφάλαιο, που δεν εμπίπτουν στον ανωτέρω Κανονισμό Ασφάλισης Ζωικού Κεφαλαίου του ΕΛΓΑ, καθώς και για καταστροφές στο φυτικό κεφάλαιο ή στα μέσα παραγωγής, συμπεριλαμβανομένου του πάγιου κεφαλαίου και εξοπλισμού, ρυθμίζονται από τον Κανονισμό Κρατικών Οικονομικών Ενισχύσεων (Κ.Υ.Α. 619/146296/2016 – ΦΕΚ 4562/Β'/2016), όπως αυτός ισχύει με αρμόδιο φορέα υλοποίησης τον ΕΛΓΑ.

7.14 Εθελοντικές Οργανώσεις - Ειδικευμένοι Εθελοντές Πολιτικής Προστασίας

Σε περιπτώσεις εκτάκτων αναγκών από την εκδήλωση χιονοπτώσεων και παγετού οι εθελοντικές οργανώσεις που είναι ενταγμένες στο μητρώο της Γενικής Γραμματείας Πολιτικής Προστασίας και διέπονται από τα προβλεπόμενα στο Ν.3013/2002 (όπως αυτός έχει τροποποιηθεί και ισχύει με το Ν.4249/14), μπορούν να αναλαμβάνουν δράσεις πολιτικής προστασίας προς υποβοήθηση του έργου των Δήμων και των Περιφερειών, όπως αυτό προσδιορίζεται στο Μέρος 3 του παρόντος.

Τονίζεται ότι οι δράσεις των εθελοντικών οργανώσεων που είναι ενταγμένες στο μητρώο της Γενικής Γραμματείας Πολιτικής Προστασίας καθορίζονται στην απόφαση ένταξής τους και ότι για να είναι ουσιαστική η προσφορά τους, πρέπει οι δράσεις που αναλαμβάνουν να αποτελούν μέρος των επιχειρησιακών αναγκών που καθορίζονται μέσα από τα Συντονιστικά Όργανα Πολιτικής Προστασίας (ΣΟΠΠ) των Περιφερειακών Ενοτήτων ή τα Συντονιστικά Τοπικά Όργανα (ΣΤΟ) των Δήμων.

Ο συντονισμός των εθελοντικών ομάδων που αναλαμβάνουν δράσεις, όπως αυτές έχουν προσδιοριστεί σε συνεδριάσεις του ΣΟΠΠ, γίνεται από τη Δ/νση Πολιτικής Προστασίας της Περιφέρειας, ή από το Τμήμα Πολιτικής Προστασίας της οικείας Περιφερειακής Ενότητας, εφόσον έχει εξουσιοδοτηθεί για τον σκοπό αυτό.

Υπενθυμίζεται ότι βάσει του άρθρου 119 παρ.2 του Ν.4249/2014, οι ενταγμένες Εθελοντικές Οργανώσεις Πολιτικής Προστασίας παραμένουν στο καθεστώς που ίσχυε έως ότου ολοκληρωθεί η

πιστοποίηση και ένταξη στο Μητρώο Εθελοντών με τη διαδικασία και μέσα στις προθεσμίες που προβλέπονται στις παρ. 3 και 4 του ίδιου άρθρου.

Σε ότι αφορά θέματα ασφαλιστικής κάλυψης και αστικής ευθύνης των Εθελοντικών Οργανώσεων Πολιτικής Προστασίας¹⁸, αναφορικά με την εφαρμογή του άρθρου 118 (141) του Ν. 4249/2014 (ΦΕΚ 73 Α'), το Νομικό Συμβούλιο του Κράτους (Ν.Σ.Κ.) γνωμοδότησε ότι: *Η διάταξη του άρθρου 118 (141) του Ν. 4249/2014 (ΦΕΚ 73 Α') έχει άμεση νομική ισχύ για τους ήδη ενταγμένους εθελοντές, ως προς την ασφαλιστική κάλυψη και την αστική ευθύνη αυτών.*

7.15 Κατ' εξαίρεση οδήγηση κρατικών αυτοκινήτων από ιδιώτες και μέλη εθελοντικών οργανώσεων για την αντιμετώπιση εκτάκτων αναγκών από την εκδήλωση χιονοπτώσεων και παγετού

Θέματα σχετικά με την έγκριση κατ' εξαίρεση οδήγησης Κρατικών Αυτοκινήτων από ιδιώτες για την αντιμετώπιση εκτάκτων αναγκών από την εκδήλωση χιονοπτώσεων και παγετού ρυθμίζονται με το 713/18189/09.06/2015 έγγραφο του Υπουργείου Εσωτερικών (ΑΔΑ: ΩΟ68465ΦΘΕ – ΑΝ8).

Ειδικότερα, σύμφωνα και με το άρθρο 47 παρ. 6 του Ν.4250/2014 με απόφαση του οικείου Συντονιστή Αποκεντρωμένης Διοίκησης επιτρέπεται η παροχή έγκρισης για κατ' εξαίρεση οδήγηση οχημάτων που ανήκουν στις Περιφέρειες και τους Δήμους από ιδιώτες, σε εξαιρετικές περιπτώσεις, για την αντιμετώπιση φυσικών ή άλλων καταστροφών και μόνον εφόσον έχουν την απαιτούμενη κατά περίπτωση άδεια οδήγησης και προσφέρουν τις υπηρεσίες τους, χωρίς την καταβολή οποιασδήποτε αμοιβής, αποζημίωσης ή επιδόματος. Η απόφαση αυτή ισχύει με την αναβλητική αίρεση της επέλευσης του κινδύνου ή της ύπαρξης της ανάγκης και για όσο χρόνο ο κίνδυνος ή η ανάγκη υφίσταται, σε καμία δε περίπτωση η ισχύς δεν μπορεί να υπερβαίνει τις τριάντα (30) ημέρες.

7.16 Επίταξη προσωπικών υπηρεσιών για την αντιμετώπιση επείγουσας κοινωνικής ανάγκης από θεομηνία

Θέματα που σχετίζονται με την επίταξη προσωπικών υπηρεσιών και επίταξη κινητών και ακίνητων πραγμάτων για την αντιμετώπιση επείγουσας κοινωνικής ανάγκης από θεομηνία ή ανάγκης που μπορεί να θέσει σε κίνδυνο τη δημόσια υγεία, ρυθμίζονται με το άρθρο 1 του Νόμου 4325/15 (ΦΕΚ 47/Α'/2015), με ισχύ από την 11η-05-2015, το άρθρο 41 του Ν. 3536/2007 (42/Α'/2007) και το Ν.Δ.17/1974 (236/Α'/1974) , όπως τροποποιήθηκαν και ισχύουν .

Σύμφωνα με τα ανωτέρω η επίταξη προσωπικών υπηρεσιών επιτρέπεται αποκλειστικά σε περίπτωση πολέμου ή επιστράτευσης ή επείγουσας κοινωνικής ανάγκης από θεομηνία ή ανάγκης που μπορεί να θέσει σε κίνδυνο τη δημόσια υγεία.

Οι ανωτέρω διατάξεις εφαρμόζονται κατόπιν απόφασης του Πρωθυπουργού, ύστερα από αιτιολογημένη εισήγηση του Υπουργού στην αρμοδιότητα του οποίου ανήκει η αντιμετώπιση της αιτίας που προκάλεσε ανάγκη από τις αναφερόμενες παραπάνω. Με την απόφαση του Πρωθυπουργού

¹⁸ Όσον αφορά τη λειτουργία του Μητρώου Εθελοντικών Οργανώσεων και Ειδικευμένων Εθελοντών Πολιτικής Προστασίας, τροποποιείται η παρ. 3 του άρθρου 119 του Ν. 4249/2014 (Α' 73) η οποία αντικαθίσταται, από τότε που ίσχυσε, ως εξής: «3. Το χρονικό διάστημα παραμονής στο προϋφιστάμενο καθεστώς δεν μπορεί να υπερβεί τα δύο (2) έτη από την έναρξη υλοποίησης των εκπαιδεύσεων των εθελοντών πολιτικής προστασίας μέσω της Εθνικής Σχολής Πολιτικής Προστασίας (Ε.Σ.Π.Ο.Π.) του άρθρου 69. Άπρακτη παρέλευση του ως άνω χρονικού διαστήματος, χωρίς προσαρμογή των Εθελοντών και των Εθελοντικών Ομάδων συνιστά λόγο αυτοδίκαιης διαγραφής τους από τα οικεία Μητρώα Εθελοντών και Εθελοντικών Οργανώσεων.» Η ως άνω παράγραφος τροποποιήθηκε με το Ν. 4407/16 (ΦΕΚ 134 Α/27-7-16): «Ρύθμιση θεμάτων αρμοδιότητας Υπουργείου Εθνικής Άμυνας και άλλες διατάξεις» όπως ορίζεται στο άρθρο 49. Με την ανωτέρω ρύθμιση συνεχίζεται η λειτουργία του Μητρώου Εθελοντικών Οργανώσεων και Ειδικευμένων Εθελοντών Πολιτικής Προστασίας ως έχει.

εξουσιοδοτούνται οι Υπουργοί ή Περιφερειάρχες να προβαίνουν, με απόφασή τους, σε επίταξη προσωπικών υπηρεσιών (άρθρ. 1 του Ν. 4325/15).

Η Δ/ση Σχεδιασμού & Αντιμετώπισης Εκτάκτων Αναγκών της ΓΓΠΠ, με το 3854/10-06-2015 έγγραφό της, έχει ήδη ενημερώσει σχετικά τις αρμόδιες οργανικές μονάδες Πολιτικής Προστασίας των Περιφερειών και των Δήμων της χώρας, καθώς και εμπλεκόμενους φορείς σε κεντρικό επίπεδο (Α/ΕΛ.ΑΣ., Α.Π.Σ., Α/Λ.Σ.-ΕΛ.ΑΚΤ., ΕΚΑΒ, κλπ)

ΜΕΡΟΣ 8
ΥΠΟΣΤΗΡΙΞΗ & ΕΞΕΛΙΞΗ
ΣΧΕΔΙΟΥ

ΜΕΡΟΣ 8. ΥΠΟΣΤΗΡΙΞΗ & ΕΞΕΛΙΞΗ ΣΧΕΔΙΟΥ

8.1 Εκπαίδευση

Η εκπαίδευση του προσωπικού του Δήμου ΚΑΒΑΛΑΣ που εμπλέκονται σε δράσεις πολιτικής προστασίας είναι δυνατή μέσω σχετικών εκπαιδεύσεων που διοργανώνονται από τον Δήμο ΚΑΒΑΛΑΣ με τη συμμετοχή στελεχών της ΓΓΠΠ κατόπιν σχετικού αιτήματος.

8.2 Έλεγχος Σχεδίου - Ασκήσεις

Για τον έλεγχο του Σχεδίου Αντιμετώπισης Εκτάκτων Αναγκών και Άμεσης/Βραχείας Διαχείρισης Συνεπειών από την Εκδήλωση Χιονοπτώσεων και Παγετού-του Δήμου ΚΑΒΑΛΑΣ πραγματοποιούνται ασκήσεις που διοργανώνονται από το Γραφείο Πολιτικής Προστασίας του Δήμου σύμφωνα με τις κατευθυντήριες οδηγίες της ΓΓΠΠ για τον έλεγχο των διαδικασιών και σχεδίων που συντάσσονται σε εφαρμογή της ΥΑ 1299/2003 «ΞΕΝΟΚΡΑΤΗΣ».

Για το σκοπό αυτή η Δ/νση Σχεδιασμού & Αντιμετώπισης Εκτάκτων Αναγκών της ΓΓΠΠ έχει εκδώσει επικαιροποιημένες «Κατευθυντήριες Οδηγίες για τον Σχεδιασμό και τη Διεξαγωγή Ασκήσεων Πολιτικής Προστασίας» με το 532/23-01-2020 έγγραφό της με ΑΔΑ: ΩΕ2Ψ46ΜΤΛΒ-Γ95.

8.2.1 Διενέργεια Ασκήσεων Πολιτικής Προστασίας σε επίπεδο Δήμων και Περιφερειών της χώρας

Ο σχεδιασμός και η διεξαγωγή ασκήσεων Πολιτικής Προστασίας για την αντιμετώπιση εκτάκτων αναγκών και την άμεση/βραχεία διαχείριση των συνεπειών μετά την εκδήλωση χιονοπτώσεων και παγετού σε τακτά χρονικά διαστήματα, συνιστά την πιο ασφαλή μέθοδο για την τακτική και σε βάθος δοκιμασία, εκπαίδευση και αξιολόγηση της επιχειρησιακής ετοιμότητας, επάρκειας, αλλά και του επιτυχούς συντονισμού των φορέων σε δράσεις αντιμετώπισης εκτάκτων αναγκών και άμεσης/βραχείας διαχείρισης των συνεπειών λόγω χιονοπτώσεων και παγετού.

Μετά την ολοκλήρωση ή αναθεώρηση του **Σχεδίου Αντιμετώπισης Εκτάκτων Αναγκών και Άμεσης/Βραχείας Διαχείρισης των Συνεπειών από την Εκδήλωση Χιονοπτώσεων και Παγετού** του Δήμου ΚΑΒΑΛΑΣ, με εντολή του Δημάρχου, το Γραφείο Πολιτικής Προστασίας του Δήμου προγραμματίζει σε ετήσια βάση μια άσκηση ετοιμότητας για την αντιμετώπιση εκτάκτων αναγκών και την άμεση/βραχεία διαχείριση των συνεπειών από την εκδήλωση χιονοπτώσεων και παγετού, βάσει του ανωτέρω σχεδίου.

Οι ασκήσεις αυτές θα πρέπει να εστιάζουν κατά κύριο λόγο σε θέματα κατανομής ρόλων και αρμοδιοτήτων των υπηρεσιών των Δήμων, με στόχο την επαύξηση της διαλειτουργικότητας και

συνεργασίας όλων των οργανικών μονάδων του Δήμου ΚΑΒΑΛΑΣ, στο πλαίσιο του θεσμικού του ρόλου στην αντιμετώπιση κινδύνων από την εκδήλωση χιονοπτώσεων και παγετού.

Τονίζεται ότι σε αρχικό στάδιο οι ασκήσεις αυτές θα πρέπει να επικεντρώνονται μόνο στην άσκηση των οργανικών μονάδων και υπηρεσιών του Δήμου ΚΑΒΑΛΑΣ, για τη βελτίωση του σχεδιασμού τους στην αντιμετώπιση εκτάκτων αναγκών και την άμεση/βραχεία διαχείριση των συνεπειών από την εκδήλωση χιονοπτώσεων και παγετού, χωρίς την εμπλοκή άλλων φορέων και υπηρεσιών (ΕΛ.ΑΣ., Π.Σ., ΕΚΑΒ, κλπ).

Σε δεύτερο στάδιο θα κληθούν να συμμετέχουν στις ανωτέρω ασκήσεις και οι λοιποί εμπλεκόμενοι φορείς σε επίπεδο Δήμου ΚΑΒΑΛΑΣ (διυπηρεσιακή άσκηση), στο πλαίσιο συντονισμού και διαλειτουργικότητας μεταξύ τους, για υλοποίηση δράσεων που συνδέονται με την αντιμετώπιση εκτάκτων αναγκών και την άμεση/βραχεία διαχείριση των συνεπειών από την εκδήλωση χιονοπτώσεων και παγετού.

Η Δ/ση Σχεδιασμού & Αντιμετώπισης Εκτάκτων Αναγκών της ΓΓΠΠ δύναται να συνδράμει στον σχεδιασμό, διεξαγωγή και αποτίμηση των ανωτέρω ασκήσεων Πολιτικής Προστασίας σε επίπεδο Δήμου, κατόπιν σχετικού αιτήματος.

8.3 Αναθεώρηση & επικαιροποίηση Σχεδίου

Η διαδικασία της αναθεώρησης & επικαιροποίησης του Σχεδίου Αντιμετώπισης Εκτάκτων Αναγκών και Άμεσης/Βραχείας Διαχείρισης των Συνεπειών από την Εκδήλωση Χιονοπτώσεων και Παγετού του Δήμου ΚΑΒΑΛΑΣ, αναφέρεται σε ουσιαστικές αλλαγές στο Σχέδιο και γίνεται εφόσον συντρέχει τουλάχιστον ένας από τους παρακάτω λόγους:

- νέες νομοθετικές ρυθμίσεις που επηρεάζουν τις αρμοδιότητες των εμπλεκόμενων στο Σχέδιο Δ/σεων του Φορέα Σχεδίασης ή άλλων Φορέων με τους οποίους αυτός συνεργάζεται
- ίδρυση Φορέων που εμπλέκονται στην διαχείριση της έκτακτης ανάγκης,
- νέες θεσμικές εθνικές, κοινοτικές ή διεθνείς υποχρεώσεις,
- νέα ανάλυση κινδύνου,
- αποτιμήσεις ασκήσεων στις οποίες συνιστώνται αλλαγές στο Σχέδιο.

Η διαδικασία της επικαιροποίησης αναφέρεται στον έλεγχο και ενδεχόμενη αλλαγή συγκεκριμένων στοιχείων του Σχεδίου που δεν επηρεάζουν το σκοπό, τους στόχους του Σχεδίου ή την ιδέα επιχειρήσεων. Ενδεικτικός κατάλογος των στοιχείων που πρέπει να επικαιροποιούνται είναι:

- Στοιχεία επικοινωνίας επιχειρησιακά εμπλεκόμενων υπηρεσιών του Φορέα Σχεδίασης
- Μνημόνια ενεργειών που προβλέπονται στο Σχέδιο
- Διαδικασίες και υποδείγματα εντύπων
- Στοιχεία δημιουργηθέντων νέων υποδομών (κυκλοφοριακών και άλλων)

8.4 Τήρηση στοιχείων ειδικού φακέλου καταστροφής

Η Γενική Γραμματεία Πολιτικής Προστασίας, σύμφωνα με το άρθ. 6, παρ. 3 στ' του Ν. 3013/2002 (ΦΕΚ 102/Α'/2002), έχει την ευθύνη της τήρησης ειδικού φακέλου για τις γενικές, περιφερειακές ή τοπικές μεγάλης έντασης καταστροφές, όπως αυτές περιγράφονται στο Παράρτημα Α' του Γενικού Σχεδίου Πολιτικής Προστασίας «ΞΕΝΟΚΡΑΤΗΣ».

Στον ανωτέρω ειδικό φάκελο περιέχονται τα στοιχεία του συνόλου των ενεργειών, στο πλαίσιο και του αντίστοιχου σχεδιασμού, για την αντιμετώπιση των καταστροφών κατά την εκδήλωση των

φαινομένων, καθώς και για την αποκατάσταση των ζημιών. Επίσης, εμπεριέχονται εκθέσεις απολογισμού δράσης των επί μέρους αρμόδιων φορέων και προτάσεις για βελτίωση των δράσεων σε περίπτωση αντιμετώπισης παρόμοιων φαινομένων.

Στα ανωτέρω πλαίσια, όλοι οι εμπλεκόμενοι φορείς στην αντιμετώπιση εκτάκτων αναγκών από την εκδήλωση χιονοπτώσεων και παγετού και την αποκατάσταση των ζημιών οφείλουν να καταγράφουν τα ανωτέρω στοιχεία με χρονολογική σειρά, έτσι ώστε να είναι δυνατή η κατά περίπτωση ανάλυση του συστήματος κινητοποίησης πολιτικής προστασίας, με στόχο την βελτίωση του σχεδιασμού για την αποτελεσματικότερη αντιμετώπιση των καταστροφικών φαινομένων και τον μετριασμό των επιπτώσεων στους πολίτες και στο ανθρωπογενές και φυσικό περιβάλλον.

Με βάση τα ανωτέρω καλούνται οι Δ/νσεις Πολιτικής Προστασίας των Αποκεντρωμένων Διοικήσεων-Περιφερειών να συγκεντρώνουν όλα τα απαραίτητα στοιχεία που συνδέονται με τον φάκελο καταστροφής στις περιπτώσεις περιφερειακών καταστροφών ή τοπικών καταστροφών μεγάλης έντασης από την εκδήλωση χιονοπτώσεων και παγετού και να τα υποβάλλουν στη Γενική Γραμματεία Πολιτικής Προστασίας το ταχύτερο δυνατό. Στις περιπτώσεις γενικών καταστροφών η συλλογή όλων των απαραίτητων στοιχείων που συνδέονται με τον φάκελο καταστροφής θα γίνεται με σχετικό αίτημα της Γενικής Γραμματεία Πολιτικής Προστασίας προς τους εμπλεκόμενους φορείς.

ΜΕΡΟΣ 9

**ΠΕΡΙΒΟΛΗ-ΕΜΦΑΝΙΣΗ
ΥΠΑΛΛΗΛΩΝ ΠΟΛΙΤΙΚΗΣ
ΠΡΟΣΤΑΣΙΑΣ ΣΕ
ΕΠΙΧΕΙΡΗΣΕΙΣ**

ΜΕΡΟΣ 9. ΠΕΡΙΒΟΛΗ-ΕΜΦΑΝΙΣΗ ΥΠΑΛΛΗΛΩΝ ΠΟΛΙΤΙΚΗΣ ΠΡΟΣΤΑΣΙΑΣ ΣΕ ΕΠΙΧΕΙΡΗΣΕΙΣ

Η παρουσία υπαλλήλων Πολιτικής Προστασίας στον τόπο μιας καταστροφής, με πολιτική περιβολή, δεν δηλώνει την ιδιότητά τους. Αυτό έχει σαν αποτέλεσμα, σε επιχειρησιακό επίπεδο να χάνεται αρκετές φορές πολύτιμος χρόνος μέχρι την ταυτοποίησή τους από υπηρεσιακούς παράγοντες και κυρίως να περνά απαρατήρητη η παρουσία τους από πολίτες, οι οποίοι αγνοούν κατά κανόνα εντολές ή παραινέσεις τους.

Σύμφωνα με το 4678/22-11-2004 έγγραφο ΓΓΠΠ, τα επιχειρησιακά μπουφάν Πολιτικής Προστασίας θα πρέπει να έχουν την ακόλουθη μορφή:



Εικόνα 1. Επιχειρησιακά μπουφάν Πολιτικής Προστασίας

και τα γιλέκα Πολιτικής Προστασίας:



Εικόνα 2. Επιχειρησιακά γιλέκα Πολιτικής Προστασίας

Αναλυτικές προδιαγραφές για την εμφάνιση των επιχειρησιακών μπουφάν και γιλέκων Πολιτικής Προστασίας δίνονται στο 4678/22-11-2004 έγγραφο ΓΓΠΠ.

Για τους εργαζόμενους στις οργανικές μονάδες Πολιτικής Προστασίας (Δ/νσεις, Τμήματα και Γραφεία) πέραν των επιχειρησιακών μπουφάν και γιλέκων, όταν αυτοί μεταβαίνουν στο τόπο της καταστροφής στο πλαίσιο του συντονιστικού τους ρόλου, θα πρέπει να λαμβάνονται όλα τα μέτρα που θα εξασφαλίζουν την υγεία και την ασφάλειά τους, καθώς και να τους παρέχονται όλα τα ενδεικνυόμενα μέσα ατομικής προστασίας (ΜΑΠ), σύμφωνα με την ΚΥΑ 43726/2019 (ΦΕΚ 2208 Β).

ΠΑΡΑΡΤΗΜΑΤΑ

ΠΑΡΑΡΤΗΜΑ Α

ΠΑΡΑΡΤΗΜΑ Α – ΧΕΙΜΕΡΙΝΗ ΣΥΝΤΗΡΗΣΗ ΟΔΙΚΟΥ ΔΙΚΤΥΟΥ

Το παρόν προσαρτάται στο ΣΧΕΔΙΟ ΑΝΤΙΜΕΤΩΠΙΣΗΣ ΕΚΤΑΚΤΩΝ ΑΝΑΓΚΩΝ ΚΑΙ ΆΜΕΣΗΣ/ΒΡΑΧΕΙΑΣ ΔΙΑΧΕΙΡΙΣΗΣ ΤΩΝ ΣΥΝΕΠΕΙΩΝ ΑΠΟ ΤΗΝ ΕΚΔΗΛΩΣΗ ΧΙΟΝΟΠΤΩΣΕΩΝ ΚΑΙ ΠΑΓΕΤΟΥ ΤΟΥ ΔΗΜΟΥ ΚΑΒΑΛΑΣ και αποτελεί αναπόσπαστο τμήμα του

A1. ΕΡΓΑ ΚΑΙ ΔΡΑΣΕΙΣ ΧΕΙΜΕΡΙΝΗΣ ΣΥΝΤΗΡΗΣΗΣ ΣΤΟ ΟΔΙΚΟ ΔΙΚΤΥΟ

Για την αντιμετώπιση των προβλημάτων που προκύπτουν από χιονοπτώσεις και παγετό (αποκλεισμός δρόμων, ακινητοποίηση οχημάτων, κλπ), οι φορείς που έχουν την αρμοδιότητα συντήρησης και λειτουργίας του οδικού δικτύου της χώρας προγραμματίζουν έργα και δράσεις οι οποίες εμπίπτουν στην έννοια της συντήρησης και λειτουργίας του οδικού δικτύου και αναφέρονται ως χειμερινή συντήρηση.

Η χειμερινή συντήρηση αφορά στις απαιτούμενες εργασίες για την αντιμετώπιση του πάγου και την απομάκρυνση του χιονιού από το οδόστρωμα του οδικού δικτύου.

Βασικός στόχος των ανωτέρω έργων και δράσεων είναι, στο μέτρο του εφικτού, η ασφαλής κυκλοφορία στο οδικό δίκτυο και ο περιορισμός στο ελάχιστο των καθυστερήσεων και των ατυχημάτων που οφείλονται στις χιονοπτώσεις και παγετό.

Τα ανωτέρω, δεν εμπίπτουν στην κατηγορία των έργων και δράσεων Πολιτικής Προστασίας. Ωστόσο η ένταση και η έκταση των φαινομένων και η δυσκολία συντονισμού των φορέων στην από κοινού αντιμετώπιση προβλημάτων από χιονοπτώσεις και παγετό στο οδικό δίκτυο ενδέχεται να οδηγήσει σε καταστάσεις έκτακτης ανάγκης Πολιτικής Προστασίας.

Το γεγονός αυτό καθιστά σκόπιμο να γίνει ιδιαίτερη αναφορά στα έργα και δράσεις που υλοποιούνται από τους φορείς χειμερινής συντήρησης του οδικού δικτύου της χώρας, στις αρμοδιότητές τους, καθώς και στον αντίστοιχο σχεδιασμό τους.

Εν συνεχεία και έχοντας υπ' όψη ότι, η ένταση και η έκταση των φαινομένων, μπορεί να οδηγήσει σε καταστάσεις έκτακτης ανάγκης, έχει βαρύνουσα σημασία η παροχή συντονιστικών οδηγιών προς τους φορείς χειμερινής συντήρησης αναφορικά με τον συντονισμό και τη συνέργεια με τους φορείς αντιμετώπισης εκτάκτων αναγκών (ΕΛ.ΑΣ., Π.Σ, κλπ) σε ειδικότερες δράσεις για την από κοινού αντιμετώπιση προβλημάτων λόγω χιονοπτώσεων και παγετού στο οδικό δίκτυο της χώρας.

A1.1 Προγραμματισμός έργων και δράσεων χειμερινής συντήρησης για την αντιμετώπιση προβλημάτων από χιονοπτώσεις και παγετό στο οδικό δίκτυο

Η χειμερινή συντήρηση αφορά συνήθως την περίοδο από το δεύτερο δεκαπενθήμερο του μηνός Νοεμβρίου ως και τις αρχές Απριλίου. Σε ορισμένες περιπτώσεις η περίοδος αυτή δύναται να διαφοροποιείται, ιδιαίτερα σε ορεινές περιοχές.

Για την αποτελεσματική εκτέλεση της χειμερινής συντήρησης κρίνεται σκόπιμη η λειτουργία σταθμών αποχιονισμού και ανεφοδιασμού κατά μήκος του οδικού δικτύου, όπως επίσης και ο καθορισμός λειτουργικών διαδικασιών.

Στην έννοια των λειτουργικών διαδικασιών εμπίπτουν και τα **σχέδια αποχιονισμού και αντιμετώπισης παγετού**, τα οποία συντάσσονται πριν την έναρξη της χειμερινής περιόδου από τις αρμόδιες οργανικές μονάδες των φορέων που έχουν την ευθύνη της λειτουργίας και συντήρησης του οδικού δικτύου, όπως αυτές προσδιορίζονται στο παράρτημα Β2 του παρόντος (Αρμοδιότητες φορέων χειμερινής συντήρησης οδικού δικτύου).

Στα σχέδια αυτά, τα οποία δεν αποτελούν σχέδια Πολιτικής Προστασίας¹⁹, προσδιορίζονται τα μέσα και το ανθρώπινο δυναμικό που θα χρησιμοποιηθούν, καθορίζονται τα δρομολόγια και οι προτεραιότητες ανά οδικό άξονα, η ετοιμότητα, οι επικοινωνίες, όπως επίσης και ζητήματα σχετικά με την υγιεινή και ασφάλεια του προσωπικού.

Σημειώνεται ότι στο στάδιο του σχεδιασμού το ιστορικό των χιονοπτώσεων και παγετού καθώς και των σχετικών επιπτώσεων που σημειώθηκαν κατά τα προηγούμενα έτη, μπορούν να αποτελέσουν αξιόπιστη πηγή καθορισμού του εξοπλισμού και των υλικών που θα απαιτηθούν, όπως επίσης και προγραμματισμού του αναγκαίου ανθρώπινου δυναμικού.

Για τον καλύτερο προγραμματισμό της χειμερινής συντήρησης, τα σχετικά έργα και εργασίες δύναται να διαχωριστούν σε τρία χρονικά στάδια-περιόδους.

Στάδιο 1^ο : Προ-χειμερινή περίοδος.

Η περίοδος αυτή καλύπτει το χρονικό διάστημα από το τέλος της προηγούμενης χειμερινής περιόδου ως και ένα μήνα πριν την έναρξη της νέας.

- Έκδοση διοικητικών πράξεων και κανονιστικών αποφάσεων προσδιορισμού αρμόδιων οργανικών μονάδων για την εκτέλεση έργων και δράσεων για την αντιμετώπιση χιονοπτώσεων και παγετού ανά οδικό άξονα, με βάση το ισχύον θεσμικό πλαίσιο.
- Αποτίμηση του έργου του αποχιονισμού κατά την προηγούμενη χειμερινή περίοδο με συστηματική καταγραφή των προβλημάτων που προέκυψαν.
- Προγραμματισμός πόρων και ανθρώπινου δυναμικού για την επόμενη χειμερινή περίοδο, βάσει νέας εμπειρίας και νέας αποτίμησης προηγούμενων ετών, με στόχο την βελτίωση του σχεδιασμού.
- Διατύπωση προτάσεων για την εξασφάλιση των αναγκαίων πόρων.
- Προμήθεια και αποθήκευση υλικών (πχ αλάτι²⁰, ψηφίδα, κτλ) βάσει των προβλεπόμενων αναγκών.
- Συντήρηση εξοπλισμού και μηχανημάτων

Στάδιο 2^ο : Περίοδος προετοιμασίας.

Η περίοδος αυτή καλύπτει το χρονικό διάστημα ενός μηνός πριν την έναρξη της νέας χειμερινής περιόδου.

¹⁹ Όπως ορίζονται στο άρθρο 3 του Γενικού Σχεδίου Πολιτικής Προστασίας « Ξενοκράτης» (ΥΑ 1299/7-4-2003 - ΦΕΚ 423/Β' /2003)

²⁰ Σύμφωνα με τη διεθνή βιβλιογραφία και πρακτική, το αλάτι είναι το σύνηθες αντιπαγετικό υλικό που χρησιμοποιείται στη χειμερινή συντήρηση των οδών. Το αλάτι αποχιονισμού χρησιμοποιείται προληπτικά για την αποφυγή δημιουργίας στρώματος χιονιού ή πάγου στο οδόστρωμα, αλλά και για το λιώσιμο ήδη υπάρχοντος στρώματος χιονιού ή πάγου. Είναι αποτελεσματικό σε θερμοκρασίες μέχρι -5°C, ενώ με παρουσία ήλιου ή βαριάς κυκλοφορίας μπορεί να είναι αποτελεσματικό μέχρι -10°C.

- Έκδοση σχεδίων για την εκτέλεση έργων και δράσεων για την αντιμετώπιση χιονοπτώσεων και παγετού βάσει των πιστώσεων που εγκρίθηκαν ή προβλέπεται να εγκριθούν.
- Ολοκλήρωση διαδικασιών προγραμματισμένης μίσθωσης ιδιωτικών μέσων, όταν αυτό απαιτείται βάσει του αναθεωρημένου σχεδιασμού .
- Ολοκλήρωση διαδικασιών πρόσληψης εποχιακού εργατοτεχνικού προσωπικού, όταν αυτό απαιτείται, για κάλυψη υπηρεσιακών αναγκών.
- Κατανομή προσωπικού και ορισμός υπευθύνων για την οργάνωση και λειτουργία των προβλεπόμενων από το σχεδιασμό εγκαταστάσεων (εργοτάξια, αποθήκες άλατος, κλπ). Έλεγχος καλής λειτουργίας των μηχανημάτων και του εξοπλισμού και άμεση συντήρησή τους, αν αυτό απαιτείται και δεν έχει ήδη πραγματοποιηθεί.
- Καθορισμός υπευθύνων ανά οδικό άξονα για τον αποχιονισμό και την αντιμετώπιση παγετού βάσει του αντίστοιχου σχεδιασμού. Ορισμός επικεφαλής συντονιστή και της έδρας του.
- Προγραμματισμός βαρδιών και επιφυλακών του προσωπικού βάσει του αντίστοιχου σχεδιασμού.
- Έκδοση οδηγιών από τον επικεφαλής συντονιστή για την υλοποίηση των δράσεων και την ασφάλεια του προσωπικού επέμβασης και μέσων, έτσι ώστε να μην δημιουργείται κίνδυνος ή ζημία, με βάση τις κατευθυντήριες οδηγίες που έχουν εκδοθεί από την κεντρική διοίκηση.
- Προτεραιοποίηση των οδικών αξόνων ως προς την επέμβαση σε περιπτώσεις αδυναμίας συνολικής αντιμετώπισης προβλημάτων λόγω εκτεταμένων χιονοπτώσεων και παγετού.
- Διασφάλιση λειτουργίας του φορέα σε περιπτώσεις καταστάσεων έκτακτης ανάγκης.
- Συσκέψεις με άλλους επιχειρησιακά εμπλεκόμενους φορείς για την καλύτερη επικοινωνία και συντονισμό των επιχειρήσεων στην από κοινού αντιμετώπιση προβλημάτων από χιονοπτώσεις και παγετό.
- Συμμετοχή του φορέα χειμερινής συντήρησης στα Συντονιστικά Όργανα Πολιτικής Προστασίας (ΣΟΠΠ) των Περιφερειακών Ενοτήτων και Συντονιστικά Τοπικά Όργανα (ΣΤΟ) των Δήμων με θέμα το συντονισμό των υπηρεσιών της Περιφερειακής Ενότητας ή του Δήμου με άλλους φορείς που εμπλέκονται σε δράσεις αποχιονισμού στο οδικό δίκτυο της Περιφερειακής Ενότητας ή του Δήμου αντίστοιχα, με στόχο την αποφυγή καταστάσεων έκτακτης ανάγκης.

Στάδιο 3^ο : Χειμερινή περίοδος

Η περίοδος αυτή καλύπτει το χρονικό διάστημα υλοποίησης του σχεδιασμού, σύμφωνα πάντα με τις επικρατούσες καιρικές συνθήκες στα διάφορα γεωγραφικά διαμερίσματα της χώρας.

- Διασφάλιση ροής πληροφοριών προς την έδρα του επικεφαλής συντονιστή σχετικών με μετεωρολογικές προβλέψεις και προειδοποιήσεις της ΕΜΥ καθώς και πληροφοριών από την επιτήρηση του οδικού δικτύου για λόγους ετοιμότητας.
- Εφαρμογή του αντίστοιχου σχεδιασμού όπου αυτό επιβάλλεται.
- Ανακατανομή πόρων, όταν τούτο κρίνεται απαραίτητο, βάσει της εξέλιξης των καιρικών φαινομένων.
- Προμήθεια επιπλέον υλικών (άλατος, ψηφίδας, κτλ.) όταν οι επικρατούσες ή οι προβλεπόμενες συνθήκες το απαιτούν. Άμεση επιδιόρθωση βλαβών εξοπλισμού και μέσων.
- Αποκλιμάκωση εργασιών και δράσεων βάσει του αντίστοιχου σχεδιασμού.

Η ανωτέρω αναφορά στον προγραμματισμό έργων και δράσεων χειμερινής συντήρησης για την αντιμετώπιση προβλημάτων από χιονοπτώσεις και παγετό στο οδικό δίκτυο και ο διαχωρισμός τους σε

χρονικά στάδια – περιόδους, είναι ενδεικτική και δύναται να διαφοροποιείται ανάλογα με τις δυνατότητες των φορέων υλοποίησης.

Τέλος, επισημαίνεται ότι η απορροή από μεγάλα αποθέματα αλατιού που χρησιμοποιείται στην χειμερινή συντήρηση των οδών, ενδέχεται να έχει αρνητικές επιπτώσεις στο περιβάλλον (μόλυνση των υδατορεμάτων και των υπογείων υδάτων, κλπ). Για το λόγο αυτό κρίνεται απαραίτητη η απομάκρυνση τυχόν περίσσειας αλατιού που χρησιμοποιήθηκε για τον αποχιονισμό, από σημεία προσωρινής εναπόθεσης ή και από τα περιθώρια του οδοστρώματος.

A2. ΡΟΛΟΙ ΚΑΙ ΑΡΜΟΔΙΟΤΗΤΕΣ ΦΟΡΕΩΝ ΧΕΙΜΕΡΙΝΗΣ ΣΥΝΤΗΡΗΣΗΣ ΣΤΟ ΟΔΙΚΟ ΔΙΚΤΥΟ

A2.1 Χαρτογραφική αποτύπωση αρμοδιοτήτων συντήρησης οδικού δικτύου της χώρας

Η Δ/ση Σχεδιασμού και Αντιμετώπισης Εκτάκτων Αναγκών της ΓΓΠΠ, στο πλαίσιο του συντονιστικού της ρόλου και με στόχο την αποσαφήνιση των αρμοδιοτήτων των φορέων που εμπλέκονται σε έργα και δράσεις συντήρησης του οδικού δικτύου, συμπεριλαμβανομένης και της χειμερινής συντήρησης, αλλά και της χωρικής κατανομής των ανωτέρω αρμοδιοτήτων ανά φορέα, προχώρησε στην χαρτογραφική αποτύπωση της κατανομής των αρμοδιοτήτων συντήρησης του οδικού δικτύου της χώρας με την χρήση Γεωγραφικών Συστημάτων Πληροφοριών.

Ειδικότερα, η Διεύθυνση Σχεδιασμού και Αντιμετώπισης Εκτάκτων Αναγκών της ΓΓΠΠ με το 7910/08-11-2017 έγγραφό της απέστειλε σε όλους τους εμπλεκόμενους φορείς ένα ολοκληρωμένο τεύχος κατανομής αρμοδιοτήτων συντήρησης του οδικού δικτύου της χώρας, προς διευκόλυνση του έργου τους, το οποίο συμπεριλαμβάνει 67 χάρτες σε επίπεδο Περιφερειακής Ενότητας ενώ παράλληλα συντάξε και 14 χάρτες σε επίπεδο Περιφέρειας με διάσταση εκτύπωσης Α1. Αντίγραφο του ανωτέρω εγγράφου και των σχετικών χαρτών έχει αναρτηθεί στον ιστοχώρο της Γ.Γ.Π.Π. και ειδικότερα στον σύνδεσμο (www.civilprotection.gr/el/κατανομή-αρμοδιοτήτων-συντήρησης-οδικού-δικτύου).

Η ανωτέρω χαρτογραφική απεικόνιση πραγματοποιήθηκε με σκοπό την διευκόλυνση του έργου των φορέων αντιμετώπισης εκτάκτων αναγκών (ΕΛ.ΑΣ., Πυροσβεστικό Σώμα, ΕΚΑΒ) και των φορέων λειτουργίας και συντήρησης των δικτύων κοινής ωφέλειας (ΔΕΗ, ΔΕΔΔΗΕ, ΑΔΜΗΕ, ΔΕΣΦΑ, φορείς παροχής τηλεπικοινωνιακών υπηρεσιών), με την παροχή χαρτογραφικών προϊόντων μικρής κλίμακας, τα οποία σε αδρές γραμμές θα αποσαφήνιζαν τον φορέα συντήρησης, άρα και τον φορέα αποκατάστασης την βατότητας, κάθε τμήματος του οδικού δικτύου.

Διευκρινίζεται ότι η χαρτογραφική αποτύπωση αφορά αποκλειστικά την κατανομή των αρμοδιοτήτων συντήρησης και όχι την αποτύπωση του χαρακτηρισμού των τμημάτων του οδικού δικτύου (Εθνικό, Επαρχιακό, Δημοτικό) η οποία μπορεί να διαφοροποιείται κατά περίπτωση και η οποία έχει πραγματοποιηθεί από την Διεύθυνση Οδικών Υποδομών (Δ13) της Γενικής Γραμματείας Υποδομών.

Η αρχική χαρτογραφική αποτύπωση υποβλήθηκε στους αρμόδιους φορείς προς επικύρωση πριν την οριστική της έκδοση. Δεδομένου όμως ότι η κλίμακα στην οποία πραγματοποιήθηκε η επικύρωση της χαρτογραφικής αποτύπωσης σε πολλές περιπτώσεις δεν επέτρεπε την λεπτομερή διόρθωση της χάραξης των επί μέρους τμημάτων του οδικού δικτύου από τις Δ/σεις Τεχνικών έργων, αλλά και του γεγονότος ότι η διαδικασία επικύρωσης για την ηπειρωτική χώρα ολοκληρώθηκε το 2009, είχε ως αποτέλεσμα σε πολλές περιπτώσεις να μην έχουν ενσωματωθεί αλλαγές στην κατανομή των αρμοδιοτήτων, νέες χαράξεις κ.τ.λ., που προέκυψαν έκτοτε.

Με σκοπό την διόρθωση τυχόν παραλήψεων, αλλά και την διαρκή επικαιροποίηση της χαρτογραφικής αποτύπωσης, η Δ/ση Σχεδιασμού και Αντιμετώπισης Εκτάκτων Αναγκών της ΓΓΠΠ απέστειλε σε όλους τους εμπλεκόμενους φορείς το 4103/08-06-2018 έγγραφο με τίτλο «Διαδικασία

επικαιροποίησης της χαρτογραφικής αποτύπωσης αρμοδιοτήτων συντήρησης οδικού δικτύου της Χώρας» με το οποίο ζήτησε από τους φορείς συντήρησης του οδικού δικτύου (Υπηρεσίες του Υπουργείου Υποδομών και Μεταφορών, Εταιρίες Παραχώρησης, Δ/νσεις Τεχνικών Έργων των Περιφερειών και των Περιφερειακών Ενοτήτων) να προχωρήσουν εκ νέου σε έλεγχο των δεδομένων που αφορούν τα τμήματα του οδικού δικτύου αρμοδιότητος τους και να αποστείλουν στην Δ/νση Σχεδιασμού και Αντιμετώπισης Εκτάκτων Αναγκών της ΓΓΠΠ τυχόν διορθώσεις ή προσθήκες ώστε να καταστεί δυνατή η διόρθωση και η επικαιροποίηση των δεδομένων και των σχετικών χαρτών.

Οι υποδείξεις και διορθώσεις που αποστέλλονται από φορείς στο ανωτέρω πλαίσιο, ενσωματώνονται το συντομότερο δυνατό από την λήψη τους και στην συνέχεια αναρτάται στην ιστοσελίδα της ΓΓΠΠ η επικαιροποιημένη έκδοση του τεύχους κατανομής αρμοδιοτήτων συντήρησης του οδικού δικτύου της χώρας, καθώς και επικαιροποιημένοι χάρτες σε επίπεδο Περιφέρειας με διάσταση εκτύπωσης Α1.

Η διαδικασία αυτή βρίσκεται σε εξέλιξη, οπότε η εκάστοτε έκδοση της χαρτογραφικής αποτύπωσης των αρμοδιοτήτων συντήρησης του οδικού δικτύου δεν θεωρείτε τελική, αλλά δύναται να αναθεωρηθεί εκ νέου εφόσον προκύψουν σχόλια και παρατηρήσεις από τους αρμόδιους φορείς.

Τέλος διευκρινίζεται ότι, η χαρτογραφική απεικόνιση της κατανομής των αρμοδιοτήτων συντήρησης του οδικού δικτύου της χώρας, δεν είναι δεσμευτική για τους φορείς συντήρησης και δεν υποκαθιστά, τις σχετικές αποφάσεις σε εθνικό, περιφερειακό και τοπικό επίπεδο.

A2.2 Αρμοδιότητες φορέων χειμερινής συντήρησης στα ολοκληρωμένα τμήματα αυτοκινητοδρόμων

Οι αρμοδιότητες των φορέων χειμερινής συντήρησης στα ολοκληρωμένα τμήματα αυτοκινητοδρόμων, όπως επίσης και των φορέων παρακολούθησης και επίβλεψης των συμβάσεων παραχώρησης περιγράφονται στον **Πίνακα 1** του **Παραρτήματος Δ** του Γενικού Σχεδίου Αντιμετώπισης Εκτάκτων Αναγκών και Άμεσης/Βραχείας Διαχείρισης Συνεπειών από την Εκδήλωση Χιονοπτώσεων και Παγετού με την κωδική ονομασία «ΒΟΡΕΑΣ» (ΑΔΑ: 6Δ4Ω46ΜΤΛΒ-Ε67).

Αναλυτικότερη περιγραφή των ρόλων και αρμοδιοτήτων των φορέων χειμερινής συντήρησης στα ολοκληρωμένα τμήματα αυτοκινητοδρόμων, για λόγους πληρέστερης ενημέρωσης όλων των εμπλεκόμενων φορέων, παρατίθεται στο **Παράρτημα Β** του Γενικού Σχεδίου Αντιμετώπισης Εκτάκτων Αναγκών και Άμεσης/Βραχείας Διαχείρισης Συνεπειών από την Εκδήλωση Χιονοπτώσεων και Παγετού με την κωδική ονομασία «ΒΟΡΕΑΣ» (ΑΔΑ: 6Δ4Ω46ΜΤΛΒ-Ε67), καθώς και στο ΑΠ 7910/8-11-2017 έγγραφο ΓΓΠΠ.

A2.3 Αρμοδιότητες φορέων χειμερινής συντήρησης στο εθνικό και επαρχιακό οδικό δίκτυο (πρωτεύον και δευτερεύον οδικό δίκτυο)

Μετά την εφαρμογή του Προγράμματος «Καλλικράτης» (Ν.3852/2010, ΦΕΚ 87/Α'/2010) οι αρμοδιότητες για τη συντήρηση των οδών που ανήκαν στις καταργηθείσες Νομαρχιακές Αυτοδιοικήσεις (επαρχιακό οδικό δίκτυο) και στις πρώην κρατικές Περιφέρειες (εθνικό οδικό δίκτυο), περιήλθαν πλέον στις νέες Περιφέρειες που συστήθηκαν με τον Ν. 3852/10 και ασκούνται από τις αρμόδιες υπηρεσίες τους (αρθ. 186 παρ.ΙΙ.ΣΤ.1 του Ν.3852/2010).

Στον **Πίνακα 2** του **Παραρτήματος Α** του Γενικού Σχεδίου Αντιμετώπισης Εκτάκτων Αναγκών και Άμεσης/Βραχείας Διαχείρισης Συνεπειών από την Εκδήλωση Χιονοπτώσεων και Παγετού με την κωδική ονομασία «ΒΟΡΕΑΣ» (ΑΔΑ: 6Δ4Ω46ΜΤΛΒ-Ε67) παρουσιάζονται οι οργανικές μονάδες των Περιφερειών (Δ/νσεις Τεχνικών Έργων, κλπ) που έχουν αρμοδιότητες χειμερινής συντήρησης στο εθνικό και επαρχιακό οδικό δίκτυο της χώρας, σύμφωνα με τις κανονιστικές πράξεις που έχουν εκδοθεί για το

σκοπό αυτό και έχουν κοινοποιηθεί στην ΓΓΠΠ μετά από σχετική αλληλογραφία (6194/17-9-2012 έγγραφο της ΓΓΠΠ).

Διευκρινίζεται ότι σύμφωνα με την νομοθεσία περί Δημοσίων Συμβάσεων Έργων, Προμηθειών και Υπηρεσιών (Ν.4412/16, ΦΕΚ 147/Α'/2016, όπως έχει τροποποιηθεί και ισχύει) **Προϊσταμένη Αρχή ή Εποπτεύουσα Αρχή** είναι η αρχή ή η υπηρεσία ή το όργανο του φορέα κατασκευής του έργου που εποπτεύει την κατασκευή του ασκώντας για λογαριασμό του αποφασιστικές αρμοδιότητες, ιδίως σε θέματα τροποποίησης των όρων της σύμβασης, ενώ **Διευθύνουσα Υπηρεσία ή Επιβλέπουσα Υπηρεσία** είναι η τεχνική υπηρεσία του φορέα κατασκευής του έργου που είναι αρμόδια για την παρακολούθηση, έλεγχο και διοίκηση της κατασκευής του έργου.

Αναλυτικότερη περιγραφή των ρόλων και αρμοδιοτήτων των οργανικών μονάδων των Περιφερειών (Δ/νσεις Τεχνικών Έργων, κλπ) που έχουν αρμοδιότητες χειμερινής συντήρησης στο εθνικό και επαρχιακό οδικό δίκτυο της χώρας, για λόγους πληρέστερης ενημέρωσης όλων των εμπλεκόμενων φορέων, παρατίθεται στο ΑΠ 7910/8-11-2017 έγγραφο ΓΓΠΠ.

A2.4 Αρμοδιότητες φορέων χειμερινής συντήρησης στο υπόλοιπο δημόσιο οδικό δίκτυο (δημοτικοί οδοί, κλπ)

Το υπόλοιπο δημόσιο οδικό δίκτυο, όπως προκύπτει από τις αποφάσεις του Υπουργού ΠΕΧΩΔΕ και των Γενικών Γραμματέων των πρώην κρατικών Περιφερειών που εκδόθηκαν σε εφαρμογή του Ν.3481/2006 (ΦΕΚ 162/Α/2-8-2006), ανήκει στην αρμοδιότητα συντήρησης των Δήμων, εντός των διοικητικών ορίων εκάστου (σχετικά από 70 ως και 84 του **Παραρτήματος Δ** του Γενικού Σχεδίου Αντιμετώπισης Εκτάκτων Αναγκών και Άμεσης/Βραχείας Διαχείρισης Συνεπειών από την Εκδήλωση Χιονοπτώσεων και Παγετού με την κωδική ονομασία «ΒΟΡΕΑΣ» (ΑΔΑ: 6Δ4Ω46ΜΤΑΒ-Ε67).

Σε περίπτωση οδού που διέρχεται από περισσότερους Δήμους, η ευθύνη κατανέμεται τμηματικά σε κάθε Δήμο που η οδός διέρχεται μέσα στα όρια της διοικητικής του ευθύνης.

Όσον αφορά τη συντήρηση του οδικού δικτύου των πρώην Δήμων και Κοινοτήτων που συνενώνονται, νοείται ότι η αρμοδιότητα αυτή ασκείται πλέον από τους Δήμους που συνιστώνται με το άρθρο 1 του Ν.3852/2010 (αρθ. 283, παρ.1 του Ν.3852/2010).

Καθώς οι οδοί του κράτους διαιρούνται σε εθνικές, επαρχιακές και δημοτικές ή κοινοτικές και αγροτικές (σύμφωνα με το άρθ.1 του ΠΔ 28/1929 «Κωδικοποίηση διατάξεων για κατασκευή-συντήρηση οδών»), προκύπτει ότι στην αρμοδιότητα συντήρησης των Δήμων ανήκει το δημοτικό ή κοινοτικό οδικό δίκτυο, καθώς και το αγροτικό οδικό δίκτυο.

Επίσης, σύμφωνα με τον Ν3852/2010, στις αρμοδιότητες των Δήμων περιλαμβάνονται εκτός των άλλων οι αρμοδιότητες μελέτης και εκτέλεσης έργων τεχνικής υποδομής, τοπικής σημασίας, που αφορούν στη γεωργία, την κτηνοτροφία και την αλιεία και ιδίως αυτών που σχετίζονται με την αγροτική οδοποιία, την κατασκευή λιμνοδεξαμενών, τα έργα βελτίωσης βοσκοτόπων και τα εγγειοβελτιωτικά έργα (άρθρο 94 παρ.5.2 του Ν.3852/2010).

Στο πλαίσιο αυτό και με βάση τα ανωτέρω, η συντήρηση του αγροτικού οδικού δικτύου και κατά συνέπεια η αποκατάσταση αυτού από ζημιές οι οποίες προκλήθηκαν από έντονα καιρικά φαινόμενα, ανήκει στην αρμοδιότητα συντήρησης των Δήμων, εντός της χωρικής τους αρμοδιότητας.

Ειδικότερα σε περιοχές αναδασμού, η συντήρηση του λοιπού αγροτικού δικτύου, που δεν εξυπηρετεί την λειτουργία των εγγειοβελτιωτικών έργων και μέχρι την κύρωσή του αναδασμού, είναι αρμοδιότητα του οικείου Δήμου (αρθ. 20 Ν.674/1977, αρθ. 94 του Ν.3852/2010)

Μετά την κύρωση του αναδασμού η συντήρηση του αγροτικού οδικού δικτύου που εξυπηρετεί τα εγγειοβελτιωτικά έργα αποδίδεται στον αρμόδιο Ο.Ε.Β. και το λοιπό αγροτικό οδικό δίκτυο

μεταβιβάζεται με διαπιστωτική πράξη στον Δήμο και εγγράφεται στο Κτηματολόγιο. (παρ. 8 του άρθρου 22 του Ν. 4061/2012 όπως αυτή προστέθηκε με την παρ. 9 του άρθρου 37 του Ν. 4235/2014, 6721/18-09-2019 έγγραφό Γ.Γ.Π.Π. και 1388/239647/26-9-2019 έγγραφο της Δ/νση Εγγείων Βελτιώσεων & Εδαφοϋδατικών Πόρων του Υπουργείου Αγροτικής Ανάπτυξης).

Ειδικότερα για τους Δήμους των Περιφερειών Βορείου Αιγαίου, Νοτίου Αιγαίου και Ιονίου (Νησιωτικοί Δήμοι) και για τις **αρμοδιότητες κατασκευής, συντήρησης και ανακαίνισης των οδών** των οποίων η συντήρηση άνηκε στην αρμοδιότητα της Κρατικής Περιφέρειας και των αντίστοιχων Νομαρχιακών Αυτοδιοικήσεων (αρθ. 204 περ. Ε.1. του Ν. 3852/2010), μέχρι την έκδοση των σχετικών αποφάσεων²¹ για το χρόνο έναρξης άσκησης τους από τους Δήμους, συνεχίζουν να έχουν εφαρμογή οι ρυθμίσεις του δεύτερου εδαφίου της παρ. 1 του άρθρου 206 του Ν.3852/2010, δηλαδή οι αρμοδιότητες του άρθρου 204 **ασκούνται από την Περιφέρεια**, κατά παρέκκλιση της προβλεπόμενης σε αυτό σχετικής προθεσμίας (παρ 1, του αρθ. 31 του Ν.4257/14, ΦΕΚ 93/Α'/2014).

Επίσης, διευκρινίζεται ότι για τους Δήμους της Περιφέρειας Νοτίου Αιγαίου με πληθυσμό μικρότερο από 4.000 κατοίκους²², σύμφωνα με το άρθρο 205 του Ν. 3852/2010, εφόσον υποβληθεί σχετικό αίτημα στον Περιφερειάρχη από τον οικείο Δήμο, ύστερα από απόφαση του δημοτικού συμβουλίου που λαμβάνεται με την απόλυτη πλειοψηφία των μελών του, η εκτέλεση έργων και μελετών, συνεπώς και η συντήρηση του υπόλοιπου οδικού δικτύου (δημοτικοί οδοί κ.τ.λ.) αποτελεί αρμοδιότητα της Δ/νσης Τεχνικών Έργων των Περιφερειακών Ενοτήτων Κυκλάδων και Δωδεκανήσου αντίστοιχα.

Σημειώνεται (όπως έχει ήδη αναφερθεί στην Εισαγωγή του παρόντος) ότι στην έννοια της συντήρησης του ανωτέρω οδικού δικτύου συμπεριλαμβάνεται και η αντιμετώπιση προβλημάτων από χιονοπτώσεις και παγετό (χειμερινή συντήρηση).

Τέλος, αναφορικά με το δασικό οδικό δίκτυο, εργασίες συντήρησης δεν εκτελούνται κατά τους χειμερινούς μήνες²³. Αρμόδια υπηρεσία για να κρίνει την αναγκαιότητα συντήρησης ενός δασικού δρόμου είναι η κατά τόπο αρμόδια Δασική Υπηρεσία.

A3. ΣΧΕΔΙΑΣΜΟΣ ΧΕΙΜΕΡΙΝΗΣ ΣΥΝΤΗΡΗΣΗΣ ΟΔΙΚΟΥ ΔΙΚΤΥΟΥ

A3.1. Σχεδιασμός χειμερινής συντήρησης στα ολοκληρωμένα τμήματα Αυτοκινητοδρόμων.

Ο σχεδιασμός και η υλοποίηση δράσεων που αφορούν την χειμερινή συντήρηση στα ολοκληρωμένα τμήματα αυτοκινητοδρόμων, όπως αυτά περιγράφονται αναλυτικά στον **Πίνακα 1** του **Παραρτήματος Δ** του Γενικού Σχεδίου Αντιμετώπισης Εκτάκτων Αναγκών και Άμεσης/Βραχείας Διαχείρισης Συνεπειών από την Εκδήλωση Χιονοπτώσεων και Παγετού με την κωδική ονομασία «ΒΟΡΕΑΣ» (ΑΔΑ: 6Δ4Ω46ΜΤΛΒ-Ε67), πραγματοποιείται με βάση τα σχέδια χειμερινής συντήρησης των εταιριών

²¹ Ο χρόνος έναρξης άσκησης από τους Δήμους των αρμοδιοτήτων κατασκευής, συντήρησης και ανακαίνισης των οδών των οποίων η συντήρηση άνηκε στην αρμοδιότητα της Κρατικής Περιφέρειας και των αντίστοιχων Νομαρχιακών Αυτοδιοικήσεων, που τους μεταβιβάζονται στο πλαίσιο των οριζόμενων στο πρώτο εδάφιο της παρ. 1 του άρθρου 206 του Ν.3852/2010, κατά τη διάρκεια εφαρμογής του Μεσοπρόθεσμου Πλαισίου Δημοσιονομικής Στρατηγικής 2013 – 2016, ως ισχύει, καθορίζεται αναλόγως με σχετικές αποφάσεις του Υπουργού Εσωτερικών και του Υπουργού Οικονομικών σε ζητήματα αρμοδιότητάς του, καθώς και κάθε άλλου καθ' ύλην αρμόδιου Υπουργού, όπου συντρέχει περίπτωση, έπειτα από γνώμη της Κεντρικής Ένωσης Δήμων Ελλάδος (ΚΕΔΕ) (ΠΝΠ 31-12-2012, ΦΕΚ 256/Α'/2012) - Ν.4147/13, ΦΕΚ 98/Α'/2013). Με τις αποφάσεις αυτές, ρυθμίζονται και ζητήματα μεταφοράς προσωπικού και απόδοσης των ανάλογων οικονομικών πόρων, που απαιτούνται για την άσκηση των αρμοδιοτήτων που μεταβιβάζονται στους Δήμους, καθώς και κάθε άλλο αναγκαίο ειδικό, τεχνικό, λεπτομερειακό ζήτημα (ΠΝΠ 31-12-2012, ΦΕΚ 256/Α'/2012) - Ν.4147/13, ΦΕΚ 98/Α'/2013).

²² Για την Περιφερειακή Ενότητα Κυκλάδων εξαιρούνται οι Δήμοι Κέα, Κύθνος, Σέριφος, Σίφνος, Μήλος, Κίμωλος, Ίος, Σίκινος, Αντίπαρος, Φολέγανδρος, Ανάφη, Αμοργός της ενώ για την Περιφερειακή ενότητα Δωδεκανήσου εξαιρούνται οι Δήμοι Κάσου, Μεγίστης, Χάλκης, Σύμης, Τήλου, Νισύρου, Αστυπάλαιας, Πάτμου, Λειψών και Αγαθονησίου, δηλ. όλοι οι Δήμοι πλην των Δήμων Ρόδου, Κω, Καλύμνου, Λέρου και Καρπάθου.

²³ Υπ. αριθμ. 181098/686 από 23-04-2019 έγγραφό του Τμήματος Δασικής Οδοποιίας, Μεταφορικών Εγκαταστάσεων και Δασικών Εργασιών της Διεύθυνσης Δασικών έργων και Υποδομών της Γενικής Διεύθυνσης Δασών & Δασικού Περιβάλλοντος της Γενικής Γραμματείας Περιβάλλοντος του Υπουργείου Περιβάλλοντος & Ενέργειας με θέμα «Διευκρινίσεις για ζητήματα που αφορούν τη δασική νομοθεσία και τη δασική οδοποιία».

παραχώρησης, τα οποία συντάσσονται από τις Δ/σεις συντήρησης και λειτουργίας ή από τους υπεργολάβους χειμερινής συντήρησης και εγκρίνονται από τους Δ/ντές συντήρησης και λειτουργίας των παραχωρησιούχων εταιριών.

Στα ανωτέρω σχέδια προσδιορίζονται κυρίως οι αρμοδιότητες, τα καθήκοντα και οι απαιτούμενες ενέργειες των εμπλεκόμενων φορέων, οι απαιτούμενες εγκαταστάσεις και εξοπλισμός των παραχωρησιούχων εταιριών και των συμβεβλημένων με αυτές Υπεργολάβων.

Τα σχέδια χειμερινής συντήρησης, αποτελούν τμήμα των Σχεδίων Δράσης και συνεπώς τελούν υπό την έγκριση των εμπλεκόμενων Υπηρεσιών Έκτακτης Ανάγκης (όπως αυτές καθορίζονται στην εκάστοτε συμφωνία αστυνόμευσης π.χ. Αστυνομία, Πυροσβεστική κ.τ.λ.) και επίσης, δεδομένου ότι αποτελούν τμήμα των Εγχειριδίων Λειτουργίας των εταιριών παραχώρησης, τελούν υπό την έγκριση του εκάστοτε Ανεξάρτητου Μηχανικού²⁴.

Η Διεύθυνση Λειτουργίας Συντήρησης και Εκμετάλλευσης Συγκοινωνιακών Υποδομών με Σύμβαση Παραχώρησης της Γενικής Γραμματείας Υποδομών (Δ17)²⁵, η οποία έχει την αρμοδιότητα της παρακολούθησης των συμβάσεων παραχώρησης κατά την περίοδο λειτουργίας και συντήρησης των έργων παραχώρησης, προβαίνει στην παραλαβή εγχειριδίων λειτουργίας, επιθεώρησης και συντήρησης που υποβάλλονται στο Δημόσιο μετά την έγκριση από τον Ανεξάρτητο Μηχανικό, καθώς και σε έγκαιρη εισήγηση προς τον Προϊστάμενο της Διεύθυνσης Λειτουργίας Συντήρησης και Εκμετάλλευσης Υποδομών με Σύμβαση Παραχώρησης (Δ17) σε περίπτωση μη τήρησης συμβατικών απαιτήσεων. Επίσης έχει την αρμοδιότητα παρακολούθησης της εφαρμογής των εγχειριδίων λειτουργίας, επιθεώρησης και συντήρησης με την διενέργεια περιοδικών ελέγχων και την έκδοση κατευθυντήριων οδηγιών προς τις εταιρίες παραχώρησης. (ΠΔ 4/2008 – ΦΕΚ 13/Α'/2008, ΠΔ 35/2008 – ΦΕΚ 60/Α'/2008, Δ17α/10/173/15-11-2012 – ΦΕΚ 3070/Β'/2012, ΠΔ.123/2017 - ΦΕΚ 151/Α'/2017).

Στις κατευθυντήριες οδηγίες, που εκδίδει στο πλαίσιο των αρμοδιοτήτων της η Διεύθυνση Λειτουργίας Συντήρησης και Εκμετάλλευσης Συγκοινωνιακών Υποδομών με Σύμβαση Παραχώρησης (Δ17) προς τις παραχωρησιούχες εταιρίες ενόψει της χειμερινής περιόδου, θεωρούμε σκόπιμο να αναφέρεται η συμμετοχή εκπροσώπου των ανωτέρω εταιριών στα κατά τόπους ΣΟΠΠ των Περιφερειακών Ενοτήτων για θέματα που συνδέονται με την αντιμετώπιση κινδύνων από χιονοπτώσεις και παγετό, προκειμένου να ενημερώσουν τους συμμετέχοντες φορείς σχετικά με το σχεδιασμό τους.

A3.2. Σχεδιασμός χειμερινής συντήρησης στο Εθνικό και Επαρχιακό οδικό δίκτυο

Οι αρμοδιότητες χειμερινής συντήρησης στο εθνικό και επαρχιακό οδικό δίκτυο (πρωτεύον και δευτερεύον οδικό δίκτυο), που έχει περιέλθει πλέον στις νέες Περιφέρειες που συστήθηκαν με τον Ν.3852/10 και ασκούνται από τις αρμόδιες υπηρεσίες τους (αρθ. 186 παρ.ΙΙ.ΣΤ.1 του Ν.3852/2010), περιγράφονται στον **Πίνακα 2** του **Παραρτήματος Δ** και αναφέρονται αναλυτικά στο **Παράρτημα Β** του Γενικού Σχεδίου Αντιμετώπισης Εκτάκτων Αναγκών και Άμεσης/Βραχείας Διαχείρισης Συνεπειών από την Εκδήλωση Χιονοπτώσεων και Παγετού με την κωδική ονομασία «ΒΟΡΕΑΣ» (ΑΔΑ: 6Δ4Ω46ΜΤΛΒ-Ε67).

Στο πλαίσιο αυτό οι Προϊστάμενοι των υπηρεσιών της Περιφέρειας (Δ/σεις Τεχνικών Έργων, κλπ.) που είναι αρμόδιοι για την αντιμετώπιση προβλημάτων εξαιτίας χιονοπτώσεων και παγετού στο οδικό δίκτυο αρμοδιότητας της Περιφέρειας (**Πίνακας 2** του **Παραρτήματος Δ**) του Γενικού Σχεδίου Αντιμετώπισης Εκτάκτων Αναγκών και Άμεσης/Βραχείας Διαχείρισης Συνεπειών από την Εκδήλωση

²⁴ Α4/01/01/22/οικ.19100/15_11_2012 έγγραφο της ΓΓΔΕ/ΕΥΔΕ-ΛΣΕΠ

²⁵ Άρθρο 36 του ΠΔ 123/2017 (ΦΕΚ 151/Α'/2017)

Χιονοπτώσεων και Παγετού με την κωδική ονομασία «ΒΟΡΕΑΣ» (ΑΔΑ: 6Δ4Ω46ΜΤΛΒ-Ε67), προχωρούν πριν την έναρξη της χειμερινής περιόδου:

1. Στην επίλυση προβλημάτων που αφορούν την έγκαιρη προμήθεια και αποθήκευση άλατος ή και άλλων κατάλληλων υλικών (ψηφίδα, κτλ.), όπως επίσης και την προληπτική συντήρηση μηχανημάτων αποχιονισμού και διασποράς άλατος.
2. Στην ολοκλήρωση του σχεδιασμού έργων και δράσεων χειμερινής συντήρησης του οδικού δικτύου.
3. Στην ολοκλήρωση των διαδικασιών προγραμματισμένων μισθώσεων ιδιωτικών μέσων κλπ., όπου αυτό απαιτείται, με βάση το σχεδιασμό.
4. Στην κατανομή του διαθέσιμου προσωπικού ανά εργοτάξιο αποχιονισμού και στην έκδοση προγράμματος επιφυλακής και βαρδιών των υπαλλήλων τους.
5. Στον ορισμό υπευθύνων ανά οδικό άξονα και περιοχή ευθύνης, καθώς και υπευθύνων οργάνωσης και λειτουργίας των απαραίτητων εγκαταστάσεων (εργοτάξια, αποθήκες άλατος, κλπ) για το έργο του αποχιονισμού.
6. Στην έκδοση οδηγιών για την υλοποίηση των προβλεπομένων δράσεων και την ασφάλεια του προσωπικού επέμβασης και μέσων, έτσι ώστε να μην δημιουργείται κίνδυνος ή ζημία, με βάση τις κατευθυντήριες οδηγίες που έχουν εκδοθεί από την κεντρική διοίκηση.
7. Στην προτεραιοποίηση των οδικών αξόνων ως προς την επέμβαση σε περιπτώσεις αδυναμίας συνολικής αντιμετώπισης προβλημάτων λόγω εκτεταμένων χιονοπτώσεων και παγετού.
8. Στην ολοκλήρωση των διαδικασιών προγραμματισμένης μίσθωσης γερανοφόρων ρυμουλκών μηχανημάτων, ή άλλων μηχανημάτων που κρίνονται καταλληλότερα, όπου και εάν αυτό απαιτείται, για την απομάκρυνση ακινητοποιημένων οχημάτων εξ αιτίας χιονόπτωσης ή παγετού, που εμποδίζουν το έργο του αποχιονισμού επί του οδικού δικτύου ευθύνης της Περιφέρειας.

Στο πλαίσιο αυτό και δεδομένης της συνέργειας των υπηρεσιών της Περιφέρειας (Δ/νσεις Τεχνικών Έργων, κλπ) που εμπλέκονται σε έργα και δράσεις χειμερινής συντήρησης και των οικείων οργανικών μονάδων Πολιτικής Προστασίας (Δ/νσεις και Τμήματα Πολιτικής Προστασίας) που εμπλέκονται στην αντιμετώπιση εκτάκτων αναγκών και διαχείριση των συνεπειών λόγω χιονοπτώσεων και παγετού, ειδικά όταν μια περιοχή κηρύσσεται σε κατάσταση έκτακτης ανάγκης πολιτικής προστασίας (άρθ. 2 και 8 Ν.3013/2002 όπως τροποποιήθηκε με το αρθ. 110 Ν.4249/2014), κρίνεται σκόπιμο στα ΣΟΠΠ των Περιφερειακών Ενοτήτων, τα οποία συγκαλούνται με εντολή των Περιφερειάρχων και ευθύνη των Αντιπεριφερειάρχων, να εξεταστούν και θέματα που συνδέονται με τη χειμερινή συντήρηση σε επίπεδο Περιφερειακής Ενότητας.

Οι λόγοι που επιβάλλουν να εξετασθούν τέτοιου είδους ζητήματα στα ανωτέρω ΣΟΠΠ συνδέονται με το συντονισμό και τη συνέργεια όλων των φορέων, που έχουν αρμοδιότητες χειμερινής συντήρησης εντός των διοικητικών ορίων της Περιφερειακής Ενότητας, για την από κοινού αντιμετώπιση προβλημάτων από χιονοπτώσεις και παγετό στο οδικό δίκτυο, με στόχο την αποφυγή καταστάσεων έκτακτης ανάγκης.

Θέματα που συνδέονται με την σύγκληση των ΣΟΠΠ αναφέρονται αναλυτικότερα στην παράγραφο 7.11 του του Γενικού Σχεδίου Αντιμετώπισης Εκτάκτων Αναγκών και Άμεσης/Βραχείας Διαχείρισης Συνεπειών από την Εκδήλωση Χιονοπτώσεων και Παγετού με την κωδική ονομασία «ΒΟΡΕΑΣ» (ΑΔΑ: 6Δ4Ω46ΜΤΛΒ-Ε67).

Συμπληρωματικά, κρίνεται σκόπιμο να επισημάνουμε ότι αιτήματα των αρμόδιων υπηρεσιών χειμερινής συντήρησης των Περιφερειών ή των Περιφερειακών Ενοτήτων (Διευθύνουσες Υπηρεσίες),
Γραφείο Πολιτικής Προστασίας Δήμου ΚΑΒΑΛΑΣ

για την πέρα των προβλεπομένων από το σχεδιασμό τους κάλυψη αναγκών σε υλικά και μέσα για τον αποχιονισμό και την αντιμετώπιση παγετού στο οδικό δίκτυο αρμοδιότητάς τους, απευθύνονται στις οριζόμενες «Προϊστάμενες Αρχές» ή «Εποπτεύουσες Αρχές» σύμφωνα με τις διατάξεις που ισχύουν για την εκτέλεση δημοσίων έργων.

Νοείται ότι σε περιπτώσεις που προκύψουν έκτακτες ανάγκες πολιτικής προστασίας οι υπηρεσίες της Περιφέρειας, που είναι αρμόδιες για την αντιμετώπιση προβλημάτων εξαιτίας χιονοπτώσεων και παγετού στο οδικό δίκτυο αρμοδιότητας της Περιφέρειας, συνεργάζονται με τη Δ/ση Πολιτικής Προστασίας της Περιφέρειας ή τα Τμήματα Πολιτικής Προστασίας των οικείων Περιφερειακών Ενοτήτων για την αντιμετώπισή τους (ενεργοποίηση μνημονίων συνεργασίας με ιδιωτικούς φορείς για εξεύρεση επιπλέον πόρων, συνδρομή σε έρευνα και διάσωση, κλπ) .

Η κινητοποίηση των αρμόδιων υπηρεσιών χειμερινής συντήρησης των Περιφερειών, κατόπιν σχετικού αιτήματος για την υποστήριξη φορέων (Π.Σ., ΕΚΑΒ, ΔΕΔΔΗΕ, κλπ) που επιχειρούν για διάσωση και απεγκλωβισμό ατόμων, παροχή ιατρικής βοήθειας, αποκατάσταση βλαβών, κλπ., θα πρέπει να γίνεται για λόγους συντονισμού από την Δ/ση Πολιτικής Προστασίας της Περιφέρειας και τα Τμήματα Πολιτικής Προστασίας των Περιφερειακών Ενοτήτων, εφόσον έχουν εξουσιοδοτηθεί για το σκοπό αυτό και να εξετάζεται κατά προτεραιότητα.

A3.3 Σχεδιασμός χειμερινής συντήρησης στο υπόλοιπο δημόσιο οδικό δίκτυο (δημοτικοί οδοί, κλπ)

Το υπόλοιπο δημόσιο οδικό δίκτυο, όπως προκύπτει από τις αποφάσεις του Υπουργού ΠΕΧΩΔΕ και των Γενικών Γραμματέων των πρώην κρατικών Περιφερειών που εκδόθηκαν σε εφαρμογή του Ν.3481/2006 (ΦΕΚ 162Α/2-8-2006), ανήκει στην αρμοδιότητα συντήρησης των Δήμων, όπως έχει ήδη αναφερθεί στην παράγραφο 2.3 του παρόντος.

Νοείται ότι στην έννοια της συντήρησης του οδικού δικτύου συμπεριλαμβάνεται και η αντιμετώπιση προβλημάτων από χιονοπτώσεις και παγετό στο οδικό δίκτυο (χειμερινή συντήρηση).

Στο πλαίσιο αυτό οι Προϊστάμενοι των τεχνικών υπηρεσιών του Δήμου, που κατά κανόνα είναι αρμόδιοι για τη συντήρηση του οδικού δικτύου που εμπίπτει στην αρμοδιότητα του Δήμου (στην οποία συμπεριλαμβάνεται και η αντιμετώπιση προβλημάτων εξαιτίας χιονοπτώσεων και παγετού), κατόπιν σχετικής εντολής του Δημάρχου προχωρούν πριν την έναρξη της χειμερινής περιόδου:

1. Στην έγκαιρη προμήθεια και αποθήκευση άλατος ή και άλλων κατάλληλων υλικών (ψηφίδα, κτλ.), όπως επίσης και την προληπτική συντήρηση μηχανημάτων αποχιονισμού και διασποράς άλατος.
2. Στην ολοκλήρωση του σχεδιασμού έργων και δράσεων χειμερινής συντήρησης του οδικού δικτύου.
3. Στην ολοκλήρωση των διαδικασιών προγραμματισμένων μισθώσεων ιδιωτικών μέσων κλπ., όπου αυτό απαιτείται, με βάση το σχεδιασμό,
4. Στον ορισμό υπευθύνων και επικεφαλής συντονιστή για τις εργασίες αποχιονισμού και αντιμετώπισης προβλημάτων παγετού του εσωτερικού οδικού δικτύου των πολεοδομικών συγκροτημάτων και οικισμών αρμοδιότητάς τους.
5. Στην προτεραιοποίηση των οδικών αξόνων ως προς την επέμβαση σε περιπτώσεις αδυναμίας συνολικής αντιμετώπισης προβλημάτων λόγω εκτεταμένων χιονοπτώσεων και παγετού.
6. Στην έκδοση προγράμματος επιφυλακής και βαρδιών των υπαλλήλων τους.

Στο πλαίσιο αυτό και δεδομένης της συνέργειας των υπηρεσιών του Δήμου που εμπλέκονται σε έργα και δράσεις χειμερινής συντήρησης και του Γραφείου Πολιτικής Προστασίας που εμπλέκεται στην αντιμετώπιση εκτάκτων αναγκών και διαχείριση των συνεπειών λόγω χιονοπτώσεων και παγετού,

ειδικά όταν μια περιοχή κηρύσσεται σε κατάσταση έκτακτης ανάγκης πολιτικής προστασίας (άρθ. 2 και 8 Ν.3013/2002 όπως τροποποιήθηκε με το αρθ. 110 Ν.4249/2014), κρίνεται σκόπιμο στα ΣΤΟ των Δήμων, να εξεταστούν και θέματα που συνδέονται με τη χειμερινή συντήρηση σε επίπεδο Δήμου.

Οι λόγοι που επιβάλλουν να εξετασθούν τέτοιου είδους ζητήματα στα ΣΤΟ συνδέονται με το συντονισμό και τη συνέργεια όλων των φορέων, που έχουν αρμοδιότητες χειμερινής συντήρησης εντός των διοικητικών ορίων του Δήμου, για την από κοινού αντιμετώπιση προβλημάτων από χιονοπτώσεις και παγετό στο οδικό δίκτυο, με στόχο την αποφυγή καταστάσεων έκτακτης ανάγκης.

Θέματα που συνδέονται με την σύγκληση των ΣΤΟ αναφέρονται αναλυτικότερα στην παράγραφο 7.12 του παρόντος.

Νοείται ότι σε περιπτώσεις που προκύψουν έκτακτες ανάγκες πολιτικής προστασίας λόγω χιονοπτώσεων και παγετού οι Προϊστάμενοι των υπηρεσιών του Δήμου, που είναι αρμόδιοι για την αντιμετώπιση προβλημάτων εξαιτίας χιονοπτώσεων και παγετού στο οδικό δίκτυο αρμοδιότητας του Δήμου, συνεργάζονται με τον υπεύθυνο Πολιτικής Προστασίας του Δήμου για την αντιμετώπισή τους (ενεργοποίηση μνημονίων συνεργασίας με ιδιωτικούς φορείς για εξεύρεση επιπλέον πόρων, συνδρομή σε έρευνα και διάσωση, κλπ) .

Η κινητοποίηση των αρμοδίων υπηρεσιών χειμερινής συντήρησης των Δήμων, κατόπιν σχετικού αιτήματος για την υποστήριξη φορέων (Π.Σ., ΕΚΑΒ, ΔΕΔΔΗΕ, κλπ) που επιχειρούν για διάσωση και απεγκλωβισμό ατόμων, παροχή ιατρικής βοήθειας, αποκατάσταση βλαβών, κλπ., θα πρέπει να γίνεται για λόγους συντονισμού από το Γραφείο Πολιτικής Προστασίας του Δήμου και να εξετάζεται κατά προτεραιότητα.

A3.4 Χαρτογραφική απεικόνιση σχεδίων αποχιονισμού του κύριου οδικού δικτύου της χώρας

Η Διεύθυνση Σχεδιασμού και Αντιμετώπισης Εκτάκτων Αναγκών της Γενικής Γραμματείας Πολιτικής Προστασίας, προς διευκόλυνση όλων των φορέων που εμπλέκονται σε όλο το φάσμα αντιμετώπισης προβλημάτων λόγω χιονοπτώσεων και παγετού στο οδικό δίκτυο, από την χειμερινή περίοδο 2006-2007 εκδίδει σε ετήσια βάση, για τις εννιά ηπειρωτικές περιφέρειες της χώρας, με τη βοήθεια γεωγραφικών συστημάτων πληροφοριών, σειρά θεματικών χαρτών στους οποίους απεικονίζονται:

- Οι θέσεις αρχικής στάθμευσης μηχανημάτων που χρησιμοποιούνται για χειμερινή συντήρηση (Σταθμοί Αποχιονισμού, κλπ)
- Τα μέσα που διατίθενται αθροιστικά ανά θέση σε αρχικό στάδιο και ανά οδικό άξονα
- Τα σημεία στάθμευσης των περιπολικών του Π.Σ. κατά την φάση 2 (αυξημένη ετοιμότητα, μερική ή γενική επιφυλακή)²⁶

Στόχος της ανωτέρω θεματικής χαρτογράφησης είναι η διαμόρφωση συνολικής αρχικής εικόνας από τους φορείς που εμπλέκονται σε επιχειρησιακό και τακτικό επίπεδο, για την υποβοήθηση του έργου τους, αναφορικά με την κατανομή των μέσων που χρησιμοποιούνται σε αρχικό στάδιο για την χειμερινή συντήρηση στο κύριο Οδικό Δίκτυο (Αυτοκινητόδρομοι, Εθνικό και Επαρχιακό οδικό δίκτυο αρμοδιότητας Περιφερειών και παράπλευρο οδικό δίκτυο Αυτοκινητοδρόμων)

Η χαρτογράφηση πραγματοποιείται σε δύο διαφορετικές θεματικές σειρές. Στην πρώτη σειρά ως υπόβαθρο απεικονίζονται τα διοικητικά όρια των Περιφερειακών Ενοτήτων ενώ στην δεύτερη σειρά ως υπόβαθρο απεικονίζονται οι υψομετρικές κλάσεις, δεδομένης της σημασίας του υψομέτρου στην εκδήλωση χιονοπτώσεων και παγετού. Συγκεκριμένα, οι υψομετρικές κλάσεις που χρησιμοποιούνται στην ανωτέρω χαρτογραφική απεικόνιση είναι, πεδινή (0-300 μέτρα), λοφώδης (301-600 μέτρα),

²⁶ Από το 2011 και μετά

ημιορεινή (601-900 μέτρα), ορεινή (άνω των 900 μέτρων). Οι ανωτέρω υψομετρικές κλάσεις καθορίστηκαν σε συνεργασία με την Εθνική Μετεωρολογική Υπηρεσία (υπ' αριθμ' Φ.970/ΑΔ:7753/Σ1863/22-11-2012 έγγραφο της ΕΜΥ), ώστε να είναι κοινές με τις υψομετρικές κλάσεις που χρησιμοποιεί η ΕΜΥ στα καθημερινά δελτία πρόγνωσης καιρού καθώς και τα Έκτακτα Δελτία Επιδείνωσης Καιρού (ΕΔΕΚ) και Έκτακτα Δελτία Πρόγνωσης Επικίνδυνων Καιρικών Φαινομένων (ΕΔΠΕΚΦ), τα οποία προσδιορίζουν χωρικά και χρονικά την εξέλιξη των καιρικών φαινομένων.

A4. ΕΤΟΙΜΟΤΗΤΑ ΦΟΡΕΩΝ ΧΕΙΜΕΡΙΝΗΣ ΣΥΝΤΗΡΗΣΗΣ ΓΙΑ ΤΗΝ ΑΝΤΙΜΕΤΩΠΙΣΗ ΠΡΟΒΛΗΜΑΤΩΝ ΛΟΓΩ ΧΙΟΝΟΠΤΩΣΕΩΝ ΚΑΙ ΠΑΓΕΤΟΥ ΣΤΟ ΟΔΙΚΟ ΔΙΚΤΥΟ

Η ετοιμότητα φορέων χειμερινής συντήρησης θα πρέπει να βασίζεται στις καθημερινές προγνώσεις των καιρικών φαινομένων κατά τη χειμερινή περίοδο.

Θεσμικά, ο επίσημος φορέας πρόγνωσης καιρικών φαινομένων, όπως χιονοπτώσεις, παγετός, χαμηλές θερμοκρασίες κτλ., είναι η Εθνική Μετεωρολογική Υπηρεσία (Ε.Μ.Υ.) (ΠΔ 161/1997, ΦΕΚ 142/Α'/1997).

Τονίζεται ότι μετεωρολογικά προϊόντα (αριθμητικά μοντέλα πρόγνωσης καιρού, άλλες ειδικές προγνώσεις καιρού, κλπ) που παράγουν εκπαιδευτικά ιδρύματα και άλλα ερευνητικά κέντρα και ινστιτούτα, **έχουν ερευνητικό και ενημερωτικό χαρακτήρα και δεν μπορούν να χρησιμοποιηθούν θεσμικά²⁷ από την πολιτεία** για την τεκμηρίωση κατάστασης ετοιμότητας πολιτικής προστασίας λόγω έντονων καιρικών φαινομένων, που γίνεται μόνο κατόπιν των σχετικών επίσημων προγνώσεων της Ε.Μ.Υ.

Οι αρμόδιες οργανικές μονάδες των φορέων υλοποίησης έργων και δράσεων χειμερινής συντήρησης στο οδικό δίκτυο οφείλουν να ενημερώνονται σε καθημερινή βάση κατά την διάρκεια της χειμερινής περιόδου για την εξέλιξη των καιρικών φαινομένων σύμφωνα με τις **επίσημες προγνώσεις της Εθνικής Μετεωρολογικής Υπηρεσίας.**

Επίσης, η ΕΜΥ εκτός των καθημερινών δελτίων πρόγνωσης καιρού εκδίδει και Έκτακτα Δελτία Επιδείνωσης Καιρού (ΕΔΕΚ) και Έκτακτα Δελτία Πρόγνωσης Επικίνδυνων Καιρικών Φαινομένων (ΕΔΠΕΚΦ), τα οποία προσδιορίζουν χωρικά και χρονικά την εξέλιξη των καιρικών φαινομένων (υπ' αριθμ' Φ 595/ΑΔ. 741/Σ. 143/1-2-2010 έγγραφο της ΕΜΥ).²⁸ Τα ανωτέρω έκτακτα δελτία της ΕΜΥ (ΕΔΕΚ και ΕΔΠΕΚΦ) αποτελούν πληροφορία με βαρύνουσα σημασία για την ετοιμότητα των φορέων χειμερινής συντήρησης.

Τα Έκτακτα Δελτία Επιδείνωσης Καιρού (ΕΔΕΚ) και τα Έκτακτα Δελτία Πρόγνωσης Επικίνδυνων Καιρικών Φαινομένων (ΕΔΠΕΚΦ), που εκδίδονται από την ΕΜΥ και αποστέλλονται στο Κέντρο Επιχειρήσεων Πολιτικής Προστασίας (ΚΕΠΠ/ΕΣΚΕ)²⁹ διαβιβάζονται με ιδιαίτερο προειδοποιητικό σήμα προς όλους τους εμπλεκόμενους φορείς, συμπεριλαμβανομένων και των φορέων χειμερινής συντήρησης, προκειμένου να τεθούν οι φορείς σε κατάσταση ετοιμότητας πολιτικής προστασίας σε εφαρμογή του άρθρ. 2 παρ.4α του Ν. 3013/2002 για την αντιμετώπιση εκτάκτων αναγκών λόγω πρόβλεψης έντονων ή επικίνδυνων καιρικών φαινομένων.

²⁷ Για το λόγο αυτό, οι δικτυακοί τόποι που φιλοξενούν τα ανωτέρω μετεωρολογικά προϊόντα συνοδεύονται από δήλωση αποποίησης ευθύνης απέναντι στον τελικό χρήστη ή σε τρίτο πρόσωπο για οποιαδήποτε άμεση, έμμεση, επακόλουθη ζημία ή απώλεια κέρδους που μπορεί να αποβεί από την χρήση των δεδομένων αυτών.

²⁸ Σύμφωνα με το υπ' αριθμ' Φ 595/ΑΔ. 741/Σ. 143/1-2-2010 έγγραφο της ΕΜΥ, τα Έκτακτα Δελτία Πρόγνωσης Επικίνδυνων Καιρικών Φαινομένων (ΕΔΠΕΚΦ) εκδίδονται σε περίπτωση πρόβλεψης εκδήλωσης ή αιφνίδιας εκδήλωσης ενός ή περισσότερων επικίνδυνων καιρικών φαινομένων ενώ τα Έκτακτα Δελτία Επιδείνωσης Καιρού (ΕΔΕΚ) εκδίδονται σε περίπτωση πρόβλεψης επιδείνωσης ή μεταβολής του καιρού.

²⁹ Με το άρθρο 68 του Ν.4249/2014, το Κέντρο Επιχειρήσεων Πολιτικής Προστασίας (ΚΕΠΠ) υπάγεται στο Ενιαίο Συντονιστικό Κέντρο Επιχειρήσεων (ΕΣΚΕ) του Πυροσβεστικού Σώματος. Η οργάνωση, διάρθρωση και λειτουργία του ΕΣΚΕ αναφέρονται στην ΥΑ 29310 οικ. Φ.109.1/27-06-2014 (ΦΕΚ 1869/Β'/2014).

Τα επίπεδα ετοιμότητας βάσει των Έκτακτων Δελτίων Επιδείνωσης Καιρού (ΕΔΕΚ) ή των Έκτακτων Δελτίων Πρόγνωσης Επικίνδυνων Καιρικών Φαινομένων (ΕΔΠΕΚΦ), οι συγκεκριμένες ενέργειες του κάθε επιχειρησιακά εμπλεκόμενου Φορέα σε κάθε επίπεδο και η λήψη πρόσθετων μέτρων καθορίζεται από τον αντίστοιχο σχεδιασμό του.

Ειδικότερα ζητήματα που συνδέονται με την αποστολή του ανωτέρω ιδιαίτερου προειδοποιητικού σήματος αναφέρονται με αναλυτικό τρόπο στην παράγραφο 10.1 και περιγράφονται στο **Διάγραμμα 1** του Γενικού Σχεδίου Αντιμετώπισης Εκτάκτων Αναγκών και Άμεσης/Βραχείας Διαχείρισης Συνεπειών από την Εκδήλωση Χιονοπτώσεων και Παγετού με την κωδική ονομασία «ΒΟΡΕΑΣ» (ΑΔΑ: 6Δ4Ω46ΜΤΛΒ-Ε67).

Νοείται ότι οι Δ/νσεις Πολιτικής Προστασίας των Περιφερειών και τα Γραφεία Πολιτικής Προστασίας των Δήμων που λαμβάνουν από το ΚΕΠΠ/ΕΣΚΕ τα ιδιαίτερα προειδοποιητικά σήματα, με συνημμένα τα Έκτακτα Δελτία Επιδείνωσης Καιρού (ΕΔΕΚ) και τα Έκτακτα Δελτία Πρόγνωσης Επικίνδυνων Καιρικών Φαινομένων (ΕΔΠΕΚΦ), που εκδίδονται από την ΕΜΥ, θα πρέπει άμεσα να ενημερώνουν τους επικεφαλής υπεύθυνους χειμερινής συντήρησης του οδικού δικτύου αρμοδιότητας των Περιφερειών και των Δήμων αντίστοιχα, προκειμένου να τεθούν σε ετοιμότητα για την αντιμετώπιση χιονοπτώσεων και παγετού στο οδικό δίκτυο αρμοδιότητάς τους, σύμφωνα με το σχεδιασμό τους για τη χειμερινή συντήρηση.

Σημειώνεται ότι ο υψομετρικός προσδιορισμός που χρησιμοποιείται στα δελτία της ΕΜΥ (πεδινές, ημιορεινές περιοχές, κλπ) είναι σε απόλυτη συμφωνία με τις υψομετρικές κλάσεις που χρησιμοποιούνται από τη ΓΓΠΠ για τη χαρτογραφική απεικόνιση των σχεδίων αποχιονισμού (σχετικό έγγραφο της ΕΜΥ Φ970/ΑΔ7753/Σ.1863/22-11-2012).

A5. ΦΟΡΕΑΣ ΕΝΗΜΕΡΩΣΗΣ ΓΙΑ ΤΗΝ ΕΠΙΚΡΑΤΟΥΣΑ ΚΑΤΑΣΤΑΣΗ ΣΤΟ ΟΔΙΚΟ ΔΙΚΤΥΟ.

Η επίσημη ενημέρωση όλων των εμπλεκόμενων φορέων σε επιχειρησιακό επίπεδο, συμπεριλαμβανομένων και των υπευθύνων λειτουργίας των έργων με παραχώρηση, για την επικρατούσα κατάσταση στο οδικό δίκτυο από πλευράς χιονοπτώσεων και παγετού, αποτελεί αρμοδιότητα των κατά τόπους υπευθύνων υπηρεσιών τροχαίας της ΕΛ.ΑΣ.³⁰

Ειδικότερα, για την επικρατούσα κατάσταση, κυρίως στους αυτοκινητόδρομους (Π.Α.Θ.Ε. Εγνατία οδός, κλπ) και στο Εθνικό και Επαρχιακό οδικό δίκτυο, ιδίως σε περιπτώσεις εκτάκτων αναγκών λόγω χιονοπτώσεων ή παγετού, παρακαλείται το Αρχηγείο της ΕΛΑΣ να εκδώσει σχετική διαταγή για την άμεση και απευθείας ενημέρωση του Κέντρου Επιχειρήσεων Πολιτικής Προστασίας (ΚΕΠΠ/ ΕΣΚΕ) από τις κατά τόπους υπεύθυνες υπηρεσίες τροχαία της ΕΛΑΣ, σε εφαρμογή του Παραρτήματος Ε΄ του Γενικού Σχεδίου Πολιτικής Προστασίας «ΞΕΝΟΚΡΑΤΗΣ» (Υ.Α.1299/7-4-2003 - ΦΕΚ 423/Β΄/2003).

Η επίσημη ενημέρωση του κοινού, για την επικρατούσα κατάσταση και την βατότητα του οδικού δικτύου από πλευράς χιονοπτώσεων και παγετού, αποτελεί αρμοδιότητα των κατά τόπους υπευθύνων υπηρεσιών της ΕΛΑΣ³¹.

Η ενημέρωση του κοινού πραγματοποιείται κατά περίπτωση με την έκδοση δελτίων τύπου και ανακοινώσεων, με την μορφή προφορικών δηλώσεων και συνεντεύξεων καθώς και μέσω της

³⁰ Σχετικό το υπ' αριθ. 2501/14/40-α΄/ 20-11-2012, υπ' αριθ. 5301/4/16-λδ/20-06-2006 έγγραφο του Αρχηγείου ΕΛ.ΑΣ. «Ειδικό Σχέδιο κινητοποίησης κεντρικών και περιφερειακών υπηρεσιών Αρχηγείου ΕΛ.ΑΣ. για την αντιμετώπιση προβλημάτων που δημιουργούνται από έντονη χιονόπτωση-χιονοθύελλα-παγετό» το οποίο εγκρίθηκε με το 4096/12-07-2006 έγγραφό μας, καθώς και των εν ισχύ συμφωνιών αστυνόμευσης μεταξύ του Υπουργείου Δημόσιας Τάξης & Προστασίας του Πολίτη και των παραχωρησιούχων εταιρειών.

³¹ Σχετικό το υπ' αριθ. 5301/4/16-λδ/20-06-2006 έγγραφο του Αρχηγείου ΕΛ.ΑΣ. «Ειδικό Σχέδιο κινητοποίησης κεντρικών και περιφερειακών υπηρεσιών Αρχηγείου ΕΛ.ΑΣ. για την αντιμετώπιση προβλημάτων που δημιουργούνται από έντονη χιονόπτωση-χιονοθύελλα-παγετό» το οποίο εγκρίθηκε με το 4096/12-07-2006 έγγραφό μας.

ιστοσελίδας της ΕΛΑΣ (www.astynomia.gr) η οποία ενημερώνεται σε τακτά χρονικά διαστήματα, καθ
όλη την διάρκεια της χειμερινής περιόδου για την επικρατούσα κατάσταση στο οδικό δίκτυο από
πλευράς χιονοπτώσεων και παγετού.

ΠΑΡΑΡΤΗΜΑ Β

ΠΑΡΑΡΤΗΜΑ Β – ΑΡΜΟΔΙΟΤΗΤΕΣ ΛΕΙΤΟΥΡΓΙΑΣ ΚΑΙ ΣΥΝΤΗΡΗΣΗΣ ΟΔΙΚΟΥ ΔΙΚΤΥΟΥ

Το παρόν προσαρτάται στο ΓΕΝΙΚΟ ΣΧΕΔΙΟ ΑΝΤΙΜΕΤΩΠΙΣΗΣ ΕΚΤΑΚΤΩΝ ΑΝΑΓΚΩΝ ΚΑΙ
ΆΜΕΣΗΣ/ΒΡΑΧΕΙΑΣ ΔΙΑΧΕΙΡΙΣΗΣ ΤΩΝ ΣΥΝΕΠΕΙΩΝ ΑΠΟ ΤΗΝ ΕΚΔΗΛΩΣΗ ΧΙΟΝΟΠΤΩΣΕΩΝ ΚΑΙ ΠΑΓΕΤΟΥ
και αποτελεί αναπόσπαστο τμήμα του

ΠΑΡΑΡΤΗΜΑ Β1 Γενικά περί συντήρησης και επιτήρησης του οδικού δικτύου

ΠΑΡΑΡΤΗΜΑ Β2 Κατανομή των αρμοδιοτήτων συντήρησης του οδικού δικτύου

ΠΑΡΑΡΤΗΜΑ Β1 Γενικά περί συντήρησης και επιτήρησης του οδικού δικτύου

Σύμφωνα με το Ν. 3481/2006 (ΦΕΚ 162Α/2006) «ως συντήρηση νοείται η αποκατάσταση των βλαβών του οδοστρώματος και των στοιχείων ασφαλείας της οδού (στηθαία, νησίδες ασφαλείας, σήμανση κ.ο.κ.), επιφυλασσομένων των διατάξεων που ισχύουν κάθε φορά για την αρμοδιότητα και τις ευθύνες των Οργανισμών Κοινής Ωφέλειας.»

Σύμφωνα με τις Οδηγίες Συντήρησης Αυτοκινητοδρόμων - Στοιχειώδης Συντήρηση οι οποίες εκδόθηκαν από την Εγνατία Οδό Α.Ε. και εγκρίθηκαν με την υπ' αριθμ. Δ3β/156/10-Ω/30-6-2003 απόφαση του ΥΠΕΧΩΔΕ και τις Οδηγίες Συντήρησης Αυτοκινητοδρόμων - Κύρια Συντήρηση Οδοστρωμάτων οι οποίες εκδόθηκαν από την Εγνατία Οδό Α.Ε. και εγκρίθηκαν με την υπ' αριθμ. Δ1α/ο/8/60/12-07-2004 απόφαση του ΥΠΕΧΩΔΕ, ως Κύρια Συντήρηση των στοιχείων του αυτοκινητόδρομου ορίζεται το σύνολο των παρεμβάσεων που έχουν ως σκοπό την πλήρη αποκατάσταση της ποιοτικής και δομικής τους κατάστασης. Περιλαμβάνουν εργασίες μεγάλης έκτασης, όπως αποκαταστάσεις, βελτιώσεις και επισκευές των στοιχείων του αυτοκινητόδρομου.

Σύμφωνα με τον Κώδικα Οδικής Κυκλοφορίας (Ν. 2696/1999, ΦΕΚ 57Α/1999 όπως τροποποιήθηκε και ισχύει) άρθρο 10, παράγραφος 1, «Όποιος έχει τις κατά τον παρόντα Κώδικα αρμοδιότητες ή την εξουσία επί του πράγματος, επί του οποίου διεξάγεται δημόσια κυκλοφορία, υποχρεούται να λαμβάνει κάθε μέτρο, ώστε από τη δημόσια κυκλοφορία να μη δημιουργείται κίνδυνος ή ζημία τρίτων προσώπων ή άλλων έννομων αγαθών.»

Σύμφωνα με την γνωμοδότηση 323/2008 του Νομικού Συμβουλίου του Κράτους, η οποία έγινε αποδεκτή με το 46096/22-07-2008 έγγραφο του Υπουργείου Εσωτερικών, «Η αρμοδιότητα των Ο.Τ.Α. Α' Βαθμού για απομάκρυνση πάσης φύσεως αντικειμένων μετά την πρόκληση ατυχημάτων, απορρέει αφενός μεν από τις διατάξεις των άρθρων 75 στοιχείο Ι περιπτ.(β) αριθμ.4 και περ.(γ) αριθμ.4 του Ν.3463/2006 (ΦΕΚ 114 Α'), στις οποίες προβλέπεται αρμοδιότητά τους για την καθαριότητα των κοινοχρήστων χώρων περιλαμβανομένων των οδών, καθώς και για τη λήψη μέτρων για την αποφυγή δυσμενών επιδράσεων στην ασφάλεια της κυκλοφορίας, αφετέρου δε από τις διατάξεις του άρθρου 10 παρ.1 του Ν.2696/1999 «Κώδικας Οδικής Κυκλοφορίας» (ΦΕΚ 57 Α'), με τις οποίες ανατίθεται στις υπηρεσίες οι οποίες είναι αρμόδιες κατά το νόμο για τη συντήρηση των οδών και η αρμοδιότητα για την διασφάλιση και την επίβλεψη της απρόσκοπτης και ασφαλούς διεξαγωγής της κυκλοφορίας στις οδούς ευθύνης τους και την αποφυγή δημιουργίας κινδύνων ή ζημιών από τη δημόσια κυκλοφορία, σε τρίτα πρόσωπα ή έννομα αγαθά.

Για τους Ο.Τ.Α. Β' Βαθμού, αντίστοιχες αρμοδιότητες για τις οδούς ευθύνης τους, απορρέουν από το συνδυασμό των διατάξεων του άρθρου 8 παρ.1 του Π.Δ/τος 30/1996 «Κώδικας Νομαρχιακής Αυτοδιοίκησης» (ΦΕΚ 21 Α') και του άρθρου 10 παρ.1 του Ν.2696/1999 (Κ.Ο.Κ.) (ΦΕΚ 57 Α')».

Σύμφωνα με τα ανωτέρω οι φορείς συντήρησης του οδικού δικτύου έχουν την αρμοδιότητα τόσο για την τακτική συντήρηση του οδοστρώματος και των συνοδών τεχνικών έργων όσο και για την εξασφάλιση της απρόσκοπτης και ασφαλούς κυκλοφορίας των οχημάτων στο οδικό δίκτυο με την αποκατάσταση της βατότητας και την απομάκρυνση εμποδίων που μπορεί να έχουν προκληθεί εκτός των άλλων και από την εκδήλωση φυσικών ή ανθρωπογενών καταστροφών, στα οποία περιλαμβάνονται το χιόνι, τα πλημμυρικά ύδατα και τα φερτά υλικά, οι εδαφικοί και βραχώδεις όγκοι που έχουν κατολισθήσει, τα ερείπια κατεστραμμένων κτηρίων κ.τ.λ.

Η επικρατούσα κατάσταση στο οδικό δίκτυο, ο έλεγχος κυκλοφορίας, η επιβολή προσωρινών περιορισμών ή απαγορεύσεων κυκλοφορίας σε όλο το οδικό δίκτυο της χώρας, όταν αυτό επιβάλλεται

από ιδιαίτερους λόγους ασφαλείας ή σε έκτακτες περιπτώσεις για την αντιμετώπιση τελείως προσωρινών καταστάσεων αποτελεί αρμοδιότητα των κατά τόπους αρμοδίων υπηρεσιών της ΕΛΑΣ σύμφωνα με την ισχύουσα νομοθεσία (Π.Δ.1/2005, άρθρ. 52 του Κώδικα Οδικής Κυκλοφορίας Ν. 2696/1999 – ΦΕΚ 57/Α΄/1999, όπως αυτό έχει αντικατασταθεί με την παρ. 9 του άρθρου 48 του Ν. 4313/2014).

Επισημαίνεται ότι, για τα τμήματα του οδικού δικτύου που εντάσσονται στο πρόγραμμα «Δρόμοι Ανάπτυξης» των έργων με Σύμβαση Παραχώρησης του Υπουργείου Υποδομών & Μεταφορών, που έχουν κυρωθεί οι Συμβάσεις Παραχώρησής τους και έχουν παραδοθεί για λειτουργία, το ανωτέρω έργο της ΕΛ.ΑΣ πραγματοποιείται σύμφωνα και με τα προβλεπόμενα στις σχετικές συμφωνίες αστυνόμευσης μεταξύ του Υπουργείου Προστασίας του Πολίτη και των παραχωρησιούχων εταιρειών.

Επίσης, ο έλεγχος της επικρατούσας κατάστασης για την καλή λειτουργία του έργου παραχώρησης (επιθεώρηση, επισήμανση και αντιμετώπιση εκτάκτων συμβάντων, λήψη μέτρων ενημέρωσης των χρηστών, διαχείριση κυκλοφορίας, κλπ) πραγματοποιείται και με ευθύνη των παραχωρησιούχων εταιρειών στο οδικό δίκτυο αρμοδιότητάς τους, με άμεση ενημέρωση των κατά τόπους αρμόδιων υπηρεσιών της ΕΛ.ΑΣ.

Διευκρινίζεται ότι η αστυνόμευση του έργου παραχώρησης από την ΕΛ.ΑΣ. είναι ανεξάρτητη από τον έλεγχο της επικρατούσας κατάστασης που πραγματοποιείται από τους παραχωρησιούχους και προβλέπεται στις σχετικές συμβάσεις παραχώρησης και εγχειρίδια λειτουργίας.

ΠΑΡΑΡΤΗΜΑ Β2 Κατανομή των αρμοδιοτήτων συντήρησης του οδικού δικτύου

Β.2.1 Κατανομή των αρμοδιοτήτων συντήρησης του οδικού δικτύου

Η κατανομή των αρμοδιοτήτων συντήρησης των ολοκληρωμένων τμημάτων των αυτοκινητοδρόμων βασίστηκε στις αποφάσεις του Υπουργού ΠΕΧΩΔΕ που εκδόθηκαν σε εφαρμογή του Ν.3481/2006 (ΦΕΚ 162/Α/2-8-2006) και επικαιροποιήθηκε με βάση τις χαράξεις των νέων τμημάτων αυτοκινητοδρόμων που κατασκευάστηκαν από τις παραχωρησιούχες εταιρίες του προγράμματος «Δρόμοι ανάπτυξης». Αντίστοιχα η κατανομή των αρμοδιοτήτων συντήρησης του Εθνικού και Επαρχιακού οδικού βασίστηκε στις αποφάσεις των Γενικών Γραμματέων των Κρατικών Περιφερειών που εκδόθηκαν σε εφαρμογή του Ν.3481/2006 (ΦΕΚ 162/Α/2-8-2006) και παρατίθενται στο σχετικό παράρτημα Β του παρόντος και επικυρώθηκε από τις Δ/νσεις Τεχνικών Έργων των Περιφερειών και των Περιφερειακών Ενοτήτων (Πρώην Νομαρχιακών Αυτοδιοικήσεων).

Μετά την εφαρμογή του Προγράμματος «Καλλικράτης» (Ν.3852/2010, ΦΕΚ 87/Α'/2010) οι αρμοδιότητες για τη συντήρηση των οδών που ανήκαν στις καταργηθείσες Νομαρχιακές Αυτοδιοικήσεις (επαρχιακό οδικό δίκτυο) και στις πρώην κρατικές Περιφέρειες (εθνικό οδικό δίκτυο), περιήλθαν πλέον στις νέες Περιφέρειες που συστήθηκαν με τον Ν. 3852/10 και ασκούνται από τις αρμόδιες υπηρεσίες τους (αρθ. 186 παρ.ΙΙ.ΣΤ.1 του Ν.3852/2010).

Η αρμοδιότητα συντήρησης των τμημάτων του οδικού δικτύου που έχει χαρακτηριστεί ως Εθνικό ή Επαρχιακό οδικό δίκτυο και διέρχεται μέσα από οικισμούς προϋφιστάμενους του 1923, χωρίς εγκεκριμένο σχέδιο πόλης ή μέσα στα όρια οικισμών οριοθετημένων σύμφωνα με το από 24.4.1985 Π.Δ. (Φ.Ε.Κ. 181Δ/1985), ανήκει κατά περίπτωση στις Περιφέρειες ή τους οικείους Δήμους ανάλογα με τα όσα αναφέρονται στις αντίστοιχες αποφάσεις των Γενικών Γραμματέων των πρώην κρατικών Περιφερειών ή των Περιφερειάρχων μετά την εφαρμογή του Προγράμματος «Καλλικράτης»³².

Το υπόλοιπο δημόσιο οδικό δίκτυο, όπως προκύπτει από τις ανωτέρω αποφάσεις, ανήκει στην αρμοδιότητα συντήρησης των Δήμων, εντός των διοικητικών ορίων εκάστου.

Β.2.2 Κατανομή των αρμοδιοτήτων συντήρησης στο εθνικό και επαρχιακό οδικό δίκτυο.

Μετά την εφαρμογή του Προγράμματος «Καλλικράτης» (Ν.3852/2010, ΦΕΚ 87/Α'/2010) οι αρμοδιότητες για τη συντήρηση των οδών που ανήκαν στις καταργηθείσες Νομαρχιακές Αυτοδιοικήσεις (επαρχιακό οδικό δίκτυο) και στις πρώην κρατικές Περιφέρειες (εθνικό οδικό δίκτυο), περιήλθαν πλέον στις νέες Περιφέρειες που συστήθηκαν με τον Ν. 3852/10 και ασκούνται από τις αρμόδιες υπηρεσίες τους (αρθ. 186 παρ.ΙΙ.ΣΤ.1 του Ν.3852/2010).

Στον **Πίνακα 2 του Παραρτήματος Δ** του Γενικού Σχεδίου Αντιμετώπισης Εκτάκτων Αναγκών και Άμεσης/Βραχείας Διαχείρισης Συνεπειών από την Εκδήλωση Χιονοπτώσεων και Παγετού με την κωδική ονομασία «ΒΟΡΕΑΣ» (ΑΔΑ: 6Δ4Ω46ΜΤΛΒ-Ε67), παρουσιάζονται συνοπτικά οι οργανικές μονάδες των Περιφερειών (Δ/νσεις Τεχνικών Έργων, κλπ) που έχουν αρμοδιότητες συντήρησης στο εθνικό και επαρχιακό οδικό δίκτυο της χώρας, σύμφωνα με τις κανονιστικές πράξεις που έχουν εκδοθεί για το σκοπό αυτό και έχουν κοινοποιηθεί στην ΓΓΠΠ μετά από σχετική αλληλογραφία (6194/17-9-2012 έγγραφο της ΓΓΠΠ).

³² Οι σχετικές αποφάσεις των Γενικών Γραμματέων των κρατικών Περιφερειών παρατίθενται στο παράρτημα Δ του παρόντος (70-83 σχετικά)

Β.2.4 Κατανομή των αρμοδιοτήτων συντήρησης στο υπόλοιπο δημόσιο οδικό δίκτυο (δημοτικοί οδοί, κλπ).

Το υπόλοιπο δημόσιο οδικό δίκτυο, όπως προκύπτει από τις αποφάσεις του Υπουργού ΠΕΧΩΔΕ και των Γενικών Γραμματέων των πρώην κρατικών Περιφερειών που εκδόθηκαν σε εφαρμογή του Ν.3481/2006 (ΦΕΚ 162Α/2-8-2006), ανήκει στην αρμοδιότητα συντήρησης των Δήμων, εντός των διοικητικών ορίων εκάστου.

Σε περίπτωση οδού που διέρχεται από περισσότερους Δήμους, η ευθύνη κατανέμεται τμηματικά σε κάθε Δήμο που η οδός διέρχεται μέσα στα όρια της διοικητικής του ευθύνης

Όσον αφορά τη συντήρηση του οδικού δικτύου των πρώην Δήμων και Κοινοτήτων που συνενώνονται, νοείται ότι η αρμοδιότητα αυτή ασκείται πλέον από τους Δήμους που συνιστώνται με το άρθρο 1 του Ν.3852/2010 (αρθ. 283, παρ.1 του Ν.3852/2010).

Σύμφωνα με το άρθ.1 του ΠΔ 28/1929 «Κωδικοποίηση διατάξεων για κατασκευή-συντήρηση οδών» οι οδοί του κράτους διαιρούνται σε εθνικές, επαρχιακές και δημοτικές ή κοινοτικές και αγροτικές.

Επίσης, σύμφωνα με το άρθρο 94 του Ν.3852/2010, στο άρθρο 75 παρ. Ι του Κώδικα Δήμων και Κοινοτήτων προστίθεται τομέας υπό στοιχείο η' και υπό τον τίτλο «Αγροτική Ανάπτυξη - Κτηνοτροφία - Αλιεία», στον οποίο περιλαμβάνονται εκτός των άλλων οι αρμοδιότητες μελέτης και εκτέλεσης έργων τεχνικής υποδομής, τοπικής σημασίας, που αφορούν στη γεωργία, την κτηνοτροφία και την αλιεία και ιδίως αυτών που σχετίζονται με την αγροτική οδοποιία, την κατασκευή λιμνοδεξαμενών, τα έργα βελτίωσης βοσκοτόπων και τα εγγειοβελτιωτικά έργα.

Στο πλαίσιο αυτό και με βάση τα ανωτέρω, η συντήρηση του αγροτικού οδικού δικτύου και κατά συνέπεια η αποκατάσταση αυτού από ζημιές οι οποίες προκλήθηκαν από έντονα καιρικά φαινόμενα, ανήκει στην αρμοδιότητα συντήρησης των Δήμων, εντός της χωρικής τους αρμοδιότητας

Η αρμοδιότητα συντήρησης των τμημάτων του οδικού δικτύου που έχει χαρακτηριστεί ως Εθνικό ή Επαρχιακό οδικό δίκτυο και διέρχεται μέσα από οικισμούς προϋφιστάμενους του 1923, χωρίς εγκεκριμένο σχέδιο πόλης ή μέσα στα όρια οικισμών οριοθετημένων σύμφωνα με το από 24.4.1985 Π.Δ. (Φ.Ε.Κ. 181Δ/1985), ανήκει κατά περίπτωση στις Περιφέρειες ή τους οικείους Δήμους ανάλογα με τα όσα αναφέρονται στις αντίστοιχες αποφάσεις των Γενικών Γραμματέων των πρώην κρατικών Περιφερειών ή των Περιφερειάρχων μετά την εφαρμογή του Προγράμματος «Καλλικράτης»³³.

Εξαιρέση αποτελούν σύμφωνα με το άρθρο 205 του Ν. 3852/2010 οι Δήμοι της Περιφέρειας Νοτίου Αιγαίου με πληθυσμό μικρότερο από 4.000 κατοίκους³⁴ στους οποίους, εφόσον υποβληθεί σχετικό αίτημα στον Περιφερειάρχη, από τον οικείο δήμο, ύστερα από απόφαση του δημοτικού συμβουλίου, που λαμβάνεται με την απόλυτη πλειοψηφία των μελών του, η εκτέλεση έργων και μελετών, συνεπώς και η συντήρηση του υπόλοιπου οδικού δικτύου (δημοτικοί οδοί κ.τ.λ.) αποτελεί αρμοδιότητα της Δ/σης Τεχνικών Έργων των Περιφερειακών Ενοτήτων Κυκλάδων και Δωδεκανήσου αντίστοιχα.

Ειδικότερα για τους Δήμους των Περιφερειών Βορείου Αιγαίου, Νοτίου Αιγαίου και Ιονίου (Νησιωτικοί Δήμοι) και για τις **αρμοδιότητες κατασκευής, συντήρησης και ανακαίνισης των οδών** των οποίων η συντήρηση άνηκε στην αρμοδιότητα της Κρατικής Περιφέρειας και των αντίστοιχων Νομαρχιακών Αυτοδιοικήσεων (αρθ. 204 περ. Ε.1. του Ν. 3852/2010), μέχρι την έκδοση των σχετικών

³³ Οι σχετικές αποφάσεις των Γενικών Γραμματέων των κρατικών Περιφερειών παρατίθενται στο παράρτημα Δ του παρόντος (70-83 σχετικά)

³⁴ Για την Περιφερειακή Ενότητα Κυκλάδων εξαιρούνται οι Δήμοι Κέα, Κύθνος, Σέριφος, Σίφνος, Μήλος, Κίμωλος, Ίος, Σίκινο, Αντίπαρος, Φολέγανδρος, Ανάφη, Αμοργός, ενώ για την Περιφερειακή Ενότητα Δωδεκανήσου εξαιρούνται οι Δήμοι Κάσου, Μεγίστης, Χάλκης, Σύμης, Τήλου, Νισύρου, Αστυπάλαιας, Πάτμου, Λειψών και Αγαθονησίου, δηλ. όλοι οι Δήμοι πλην των Δήμων Ρόδου, Κω, Καλύμνου, Λέρου και Καρπάθου.

αποφάσεων³⁵ για το χρόνο έναρξης άσκησής τους από τους Δήμους, συνεχίζουν να έχουν εφαρμογή οι ρυθμίσεις του δεύτερου εδαφίου της παρ. 1 του άρθρου 206 του Ν.3852/2010, δηλαδή οι αρμοδιότητες του άρθρου 204 **ασκούνται από την Περιφέρεια**, κατά παρέκκλιση της προβλεπόμενης σε αυτό σχετικής προθεσμίας (παρ 1, του αρθ. 31 του Ν.4257/14, ΦΕΚ 93/Α'/2014).

Σημειώνεται (όπως έχει ήδη αναφερθεί) ότι στην έννοια της συντήρησης του ανωτέρω οδικού δικτύου συμπεριλαμβάνεται και η αντιμετώπιση προβλημάτων από χιονοπτώσεις και παγετό (χειμερινή συντήρηση).

³⁵ Ο χρόνος έναρξης άσκησης από τους Δήμους των αρμοδιοτήτων κατασκευής, συντήρησης και ανακαίνισης των οδών των οποίων η συντήρηση άνηκε στην αρμοδιότητα της Κρατικής Περιφέρειας και των αντίστοιχων Νομαρχιακών Αυτοδιοικήσεων, που τους μεταβιβάζονται στο πλαίσιο των οριζόμενων στο πρώτο εδάφιο της παρ. 1 του άρθρου 206 του Ν.3852/2010, κατά τη διάρκεια εφαρμογής του Μεσοπρόθεσμου Πλαισίου Δημοσιονομικής Στρατηγικής 2013 – 2016, ως ισχύει, καθορίζεται αναλόγως με σχετικές αποφάσεις του Υπουργού Εσωτερικών και του Υπουργού Οικονομικών σε ζητήματα αρμοδιότητάς του, καθώς και κάθε άλλου καθ' ύλην αρμόδιου Υπουργού, όπου συντρέχει περίπτωση, έπειτα από γνώμη της Κεντρικής Ένωσης Δήμων Ελλάδος (ΚΕΔΕ) (ΠΝΠ 31-12-2012, ΦΕΚ 256/Α'/2012) - Ν.4147/13, ΦΕΚ 98/Α'/2013). Με τις αποφάσεις αυτές, ρυθμίζονται και ζητήματα μεταφοράς προσωπικού και απόδοσης των ανάλογων οικονομικών πόρων, που απαιτούνται για την άσκηση των αρμοδιοτήτων που μεταβιβάζονται στους Δήμους, καθώς και κάθε άλλο αναγκαίο ειδικό, τεχνικό, λεπτομερειακό ζήτημα (ΠΝΠ 31-12-2012, ΦΕΚ 256/Α'/2012) - Ν.4147/13, ΦΕΚ 98/Α'/2013).



ΠΑΡΑΡΤΗΜΑ Γ

ΠΑΡΑΡΤΗΜΑ Γ – ΧΑΡΤΟΓΡΑΦΙΚΟ ΥΛΙΚΟ

Το παρόν προσαρτάται στο Σχέδιο Αντιμετώπισης Εκτάκτων Αναγκών και Άμεσης/Βραχείας Διαχείρισης Συνεπειών από την Εκδήλωση Χιονοπτώσεων και Παγετού του Δήμου ΚΑΒΑΛΑΣ και αποτελεί αναπόσπαστο τμήμα του.

ΧΑΡΤΟΓΡΑΦΙΚΟ ΥΛΙΚΟ

- Χαρτογραφική αποτύπωση των διοικητικών ορίων του Δήμου ΚΑΒΑΛΑΣ
- Χαρτογραφική αποτύπωση της κατανομής των αρμοδιοτήτων συντήρησης του οδικού δικτύου του Δήμου ΚΑΒΑΛΑΣ, όπως έχει αναρτηθεί στον ιστοχώρο της Γ.Γ.Π.Π. (www.civilprotection.gr) και ειδικότερα στην ενότητα «**ΘΕΜΑΤΙΚΟΙ ΧΑΡΤΕΣ ΣΧΕΔΙΩΝ ΠΟΛΙΤΙΚΗΣ ΠΡΟΣΤΑΣΙΑΣ**» και στο πεδίο «**Κατανομή Αρμοδιοτήτων Συντήρησης Οδικού Δικτύου**». Στους ανωτέρω χάρτες αποτυπώνονται επίσης τα όρια των Περιφερειακών Ενοτήτων και των Δήμων, καθώς και οι κυριότερες πόλεις της Περιφέρειας.

Επίσης, στο Παράρτημα Γ δύναται να συμπεριληφθεί και όποιο άλλο χαρτογραφικό υλικό διαθέτει ο Δήμος και συμβάλλει στην αντιμετώπιση εκτάκτων αναγκών και τη διαχείριση των συνεπειών που μπορεί να προκύψουν από την εκδήλωση χιονοπτώσεων και παγετού όπως:

- Χάρτες με τους διαθέσιμους θερμαινόμενους χώρους
- Χάρτες με σημεία διάθεσης αλατιού

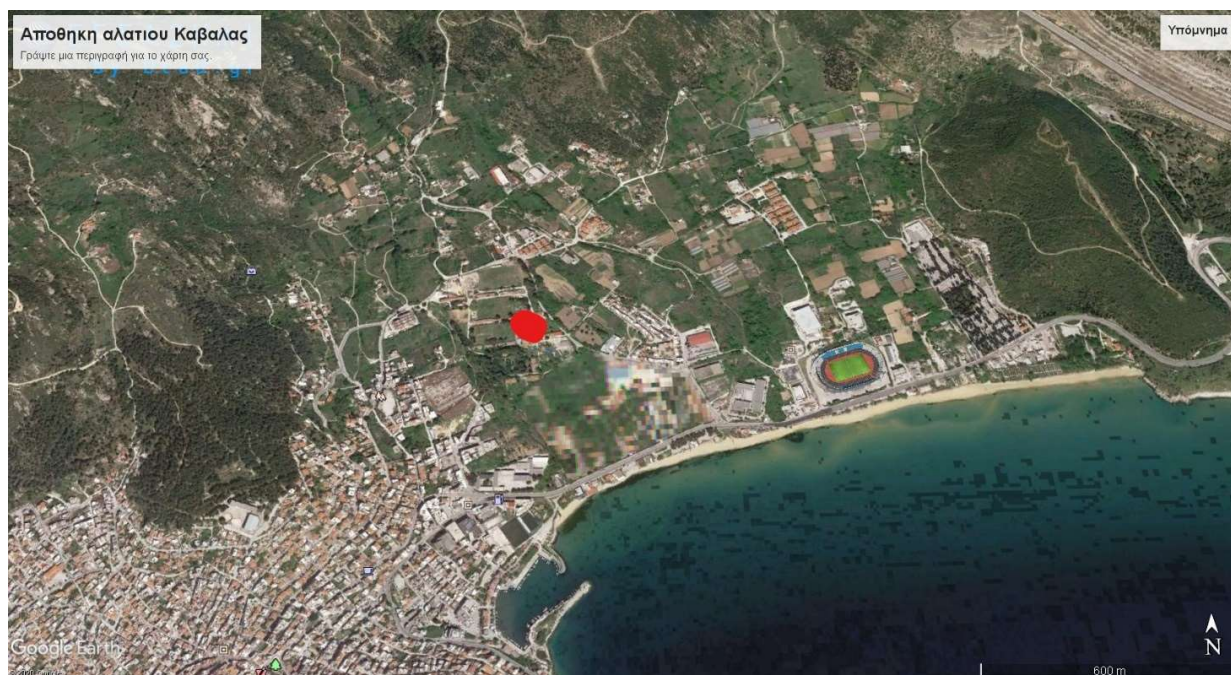
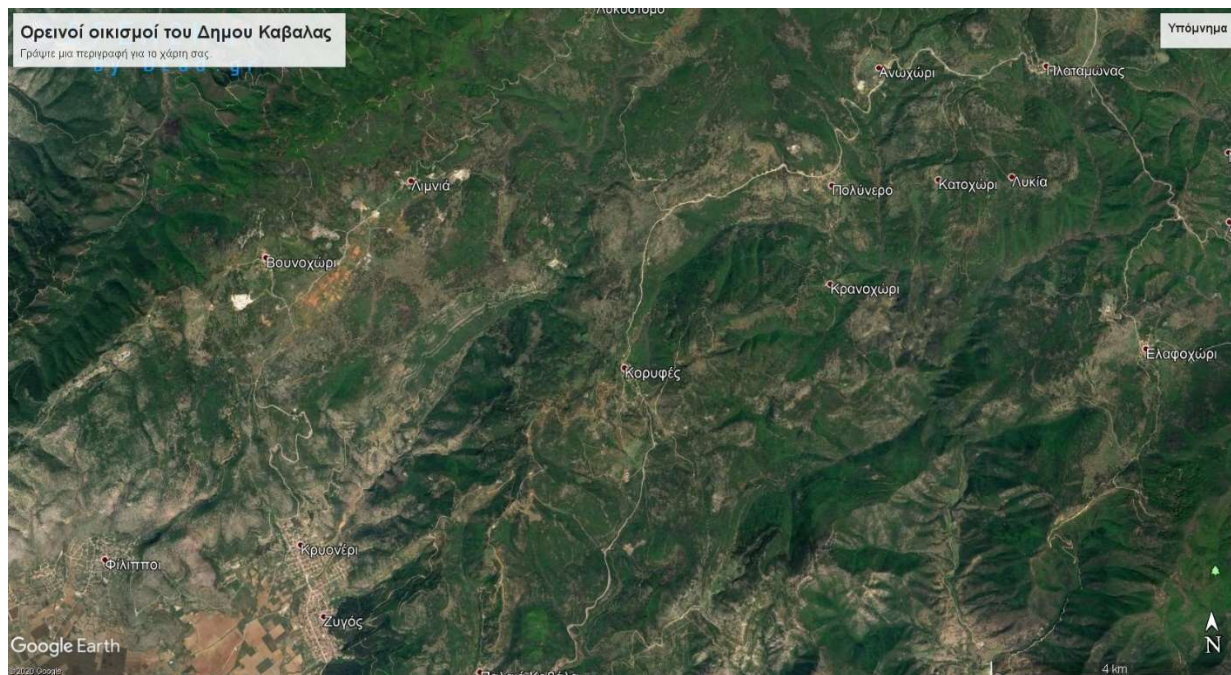

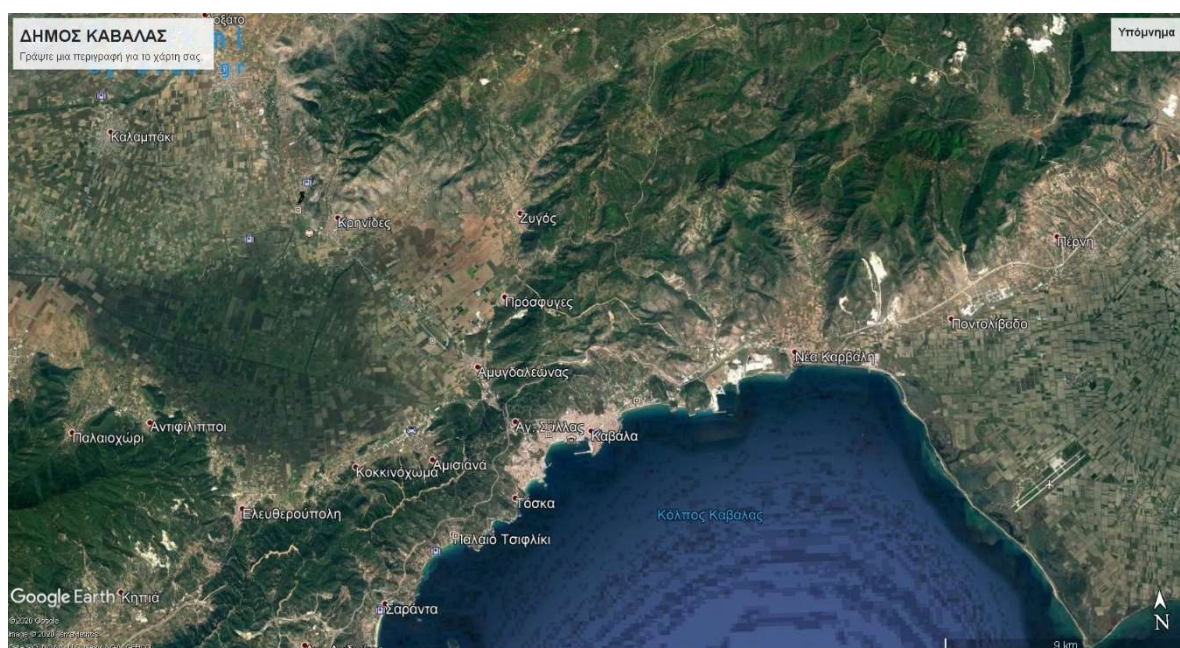
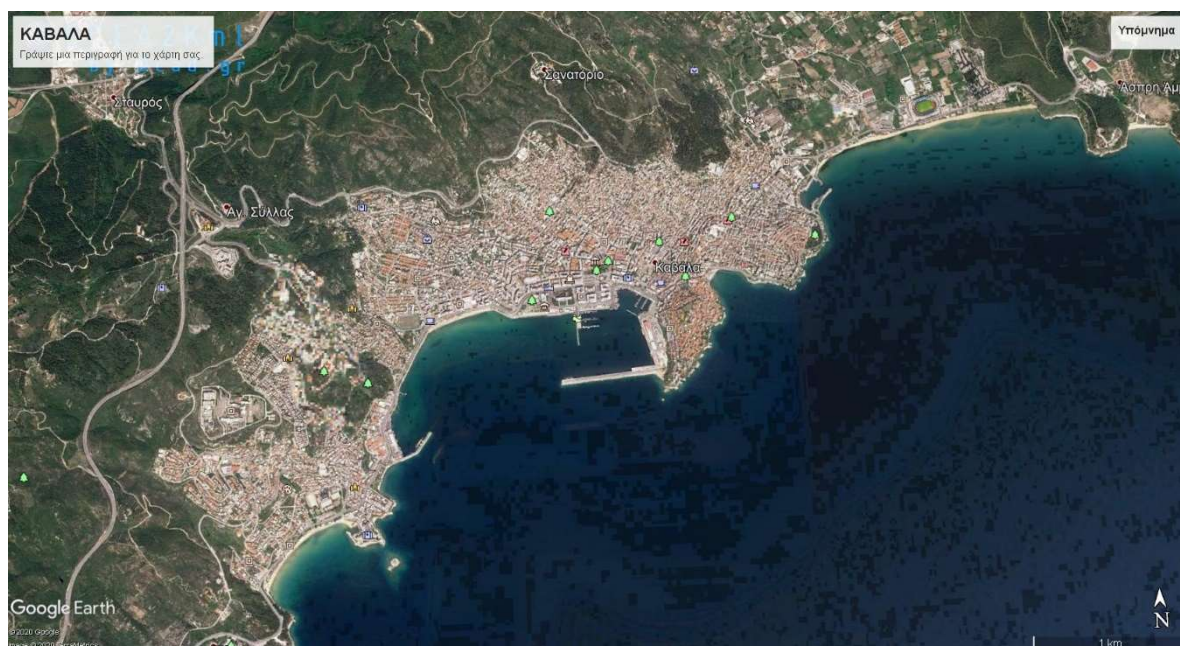

ΠΑΡΑΡΤΗΜΑ Δ

ΠΑΡΑΡΤΗΜΑ Δ – ΜΝΗΜΟΝΙΟ ΕΝΕΡΓΕΙΩΝ

Το παρόν προσαρτάται στο Σχέδιο Αντιμετώπισης Εκτάκτων Αναγκών και Άμεσης/Βραχείας Διαχείρισης Συνεπειών από την Εκδήλωση Χιονοπτώσεων και Παγετού του Δήμου ΚΑΒΑΛΑΣ και αποτελεί αναπόσπαστο τμήμα του.

Τα μνημόνια ενεργειών συντάσσονται από το Γραφείο Πολιτικής Προστασίας κατ' εφαρμογή του Σχεδίου Εκτάκτων Αναγκών και Άμεσης/Βραχείας Διαχείρισης Συνεπειών από την Εκδήλωση Χιονοπτώσεων και Παγετού. Μετά τη σύνταξή τους, το Γραφείο Πολιτικής Προστασίας κοινοποιεί αντίγραφο του αντίστοιχου μνημονίου ενεργειών στον Δήμαρχο, καθώς και στους λοιπούς εμπλεκόμενους σε επίπεδο Δήμου.

*Για τις ανάγκες του παρόντος Πρότυπου Σχεδίου **αποδίδονται ενδεικτικά ενέργειες** και δράσεις σε οργανικές μονάδες του Δήμου (Γραφείο Πολιτικής Προστασίας, Τεχνικές Υπηρεσίες, κλπ) και σε άλλα όργανα του Δήμου (Αντιδήμαρχος, Πρόεδρος Τοπικής Κοινότητας, κλπ). Νοείται ότι για το Σχέδιο Αντιμετώπισης Εκτάκτων Αναγκών και Άμεσης/Βραχείας Διαχείρισης Συνεπειών από την Εκδήλωση Χιονοπτώσεων και Παγετού Δήμου οι δράσεις θα πρέπει να αποδοθούν στις αρμόδιες οργανικές μονάδες του Δήμου ή σε άλλα όργανα του Δήμου (Αντιδήμαρχος, Πρόεδρος Τοπικής Κοινότητας, κλπ), σύμφωνα με τον Οργανισμό Εσωτερικής Υπηρεσίας του Δήμου και τις εκάστοτε εξουσιοδοτικές πράξεις του Δημάρχου.*

**ΠΑΡΑΡΤΗΜΑ Δ1 - ΜΝΗΜΟΝΙΟ ΕΝΕΡΓΕΙΩΝ ΚΙΝΗΤΟΠΟΙΗΣΗΣ ΤΟΥ ΔΗΜΟΥ ΚΑΒΑΛΑΣ ΓΙΑ ΤΗΝ
ΑΝΤΙΜΕΤΩΠΙΣΗ ΚΙΝΔΥΝΩΝ ΛΟΓΩ ΧΙΟΝΟΠΤΩΣΕΩΝ ΚΑΙ ΠΑΓΕΤΟΥ**

Στο παρόν Παράρτημα Δ1 παρατίθενται ειδικότερα:

- Μνημόνιο ενεργειών Δημάρχου ΚΑΒΑΛΑΣ
- Μνημόνιο ενεργειών Αντιδημάρχου ΚΑΒΑΛΑΣ για θέματα Πολιτικής Προστασίας
- Μνημόνιο ενεργειών Γραφείου Πολιτικής Προστασίας Δήμου ΚΑΒΑΛΑΣ
- Μνημόνιο ενεργειών Δ/σης Καθαριότητας, Περιβάλλοντος και Πρασίνου Δήμου ΚΑΒΑΛΑΣ
- Μνημόνιο ενεργειών Τεχνικών Υπηρεσιών Δήμου ΚΑΒΑΛΑΣ

Επίσης παρατίθενται:

- **ονομαστική κατάσταση των υπευθύνων για την υλοποίηση των δράσεων Πολιτικής Προστασίας**, που συνδέονται με την αντιμετώπιση εκτάκτων αναγκών που μπορεί να προκύψουν από εκδήλωση Χιονοπτώσεων και Παγετού καθώς και των αναπληρωτών τους, με τα στοιχεία επικοινωνίας τους (ονοματεπώνυμο, τίτλος, θέση, ιδιότητα / ειδικότητα, τηλέφωνα, φαξ)
- **κατάλογος των επιχειρησιακών μέσων που άμεσα διαθέτει ο Δήμος** για την υλοποίηση των δράσεων Πολιτικής Προστασίας (μηχανήματα έργων, οχήματα μεταφοράς προσωπικού, κλπ) που συνδέονται με την αντιμετώπιση εκτάκτων αναγκών την άμεση/βραχεία διαχείριση των συνεπειών μετά την εκδήλωση Χιονοπτώσεων και Παγετού.

*Για τις ανάγκες του παρόντος Πρότυπου Σχεδίου αναφέρονται ακολούθως ενδεικτικά το **Μνημόνιο ενεργειών Δημάρχου**, το **Μνημόνιο ενεργειών Γραφείου Πολιτικής Προστασίας** και το **Μνημόνιο ενεργειών των Τεχνικών Υπηρεσιών του Δήμου**.*

**Σχέδιο Αντιμετώπισης Εκτάκτων Αναγκών και Άμεσης/Βραχείας Διαχείρισης Συνεπειών από την
Εκδήλωση Χιονοπτώσεων και Παγετού Δήμου ΚΑΒΑΛΑΣ**

Μνημόνιο ενεργειών Δημάρχου ΚΑΒΑΛΑΣ

Προπαρασκευαστικές δράσεις

- Έκδοση Απόφασης ορισμού υπευθύνων του Γραφείου Πολιτικής Προστασίας του Δήμου ΚΑΒΑΛΑΣ.
- Εντολή προς το Γραφείο Πολιτικής Προστασίας του Δήμου για τη σύνταξη ή επικαιροποίηση του Σχεδίου Αντιμετώπισης Εκτάκτων Αναγκών και Άμεσης/Βραχείας Διαχείρισης Συνεπειών από την Εκδήλωση Χιονοπτώσεων και Παγετού του Δήμου ΚΑΒΑΛΑΣ, με βάση τις οδηγίες σχεδίασης της παραγράφου 14.2 του Γενικού Σχεδίου Αντιμετώπισης Εκτάκτων Αναγκών και Άμεσης/Βραχείας Διαχείρισης Συνεπειών από την Εκδήλωση Χιονοπτώσεων και Παγετού με την κωδική ονομασία «ΒΟΡΕΑΣ» (1η έκδοση)
- Εντολή προς τις Τεχνικές Υπηρεσίες του Δήμου ΚΑΒΑΛΑΣ για τη συντήρηση εξοπλισμού και μέσων που θα χρησιμοποιηθούν για την αντιμετώπιση εκτάκτων αναγκών και την άμεση/βραχεία διαχείριση των συνεπειών μετά την εκδήλωση χιονοπτώσεων και παγετού
- Εντολή προς το Γραφείο Πολιτικής Προστασίας του Δήμου, να προβεί σε συνεργασία με τις Τεχνικές Υπηρεσίες, στην κατάρτιση μνημονίου συνεργασίας με ιδιωτικούς φορείς με την μορφή Μητρώου Εργοληπτών (εταιρειών – φυσικών προσώπων), για την εξασφάλιση επιπλέον πόρων προς ενίσχυση του έργου τους στην αντιμετώπιση εκτάκτων αναγκών και την άμεση/βραχεία διαχείριση των συνεπειών μετά την εκδήλωση χιονοπτώσεων και παγετού
- Έκδοση απόφασης συγκρότησης του Συντονιστικού Τοπικού Οργάνου (ΣΤΟ) του Δήμου ΚΑΒΑΛΑΣ σύμφωνα με τα οριζόμενα στο αρθ.13 του Ν.3013/2002
- Εντολή προς τους Προέδρους Τοπικών Κοινοτήτων για την καταγραφή των μέσων και του ανθρώπινου δυναμικού, που μπορούν να συμβάλλουν στην αντιμετώπιση εκτάκτων αναγκών και την άμεση/βραχεία διαχείριση των συνεπειών μετά την εκδήλωση χιονοπτώσεων και παγετού, και την κοινοποίησή τους στο Γραφείο Πολιτικής Προστασίας του Δήμου.
- Συμμετοχή στο Συντονιστικό Όργανο Πολιτικής Προστασίας της Περιφερειακής Ενότητας ΚΑΒΑΛΑΣ (ΣΟΠΠ), εφόσον προσκληθεί, για την επίλυση ζητημάτων συνεργασίας μεταξύ των εμπλεκόμενων φορέων στην αντιμετώπιση εκτάκτων αναγκών και την άμεση/βραχεία διαχείριση των συνεπειών μετά την εκδήλωση χιονοπτώσεων και παγετού
- Εντολή προς την Υπηρεσία Πρόνοιας του Δήμου για την τήρηση καταλόγου των ωφελούμενων του προγράμματος «Βοήθεια στο Σπίτι»
- Εντολή προς την Υπηρεσία Πρόνοιας του Δήμου για την καταγραφή διαθέσιμων θερμαινόμενων χώρων για προστασία αστέγων
- Εντολή προς το Γραφείο Πολιτικής Προστασίας του Δήμου για τη διενέργεια άσκησης Πολιτικής Προστασίας για την εκπαίδευση του προσωπικού και την αξιολόγηση της επιχειρησιακής ετοιμότητας των υπηρεσιών του Δήμου έναντι χιονοπτώσεων και παγετού, σύμφωνα με τις κατευθυντήριες οδηγίες της ΓΓΠΠ (παράγραφος 8.2.1 του παρόντος).

- **Εντολή προς το Γραφείο Πολιτικής Προστασίας του Δήμου** για δράσεις ενημέρωσης του κοινού για τη λήψη μέτρων πρόληψης και αυτοπροστασίας από κινδύνους που προέρχονται από την εκδήλωση χιονοπτώσεων και παγετού.

Προπαρασκευαστική σύγκληση Συντονιστικού Τοπικού Οργάνου για την ετοιμότητα αντιμετώπισης κινδύνων από την εκδήλωση χιονοπτώσεων και παγετού

- **Δίνει εντολή προς το Γραφείο Πολιτικής Προστασίας του Δήμου για τη σύγκληση του Συντονιστικού Τοπικού Οργάνου (ΣΤΟ)** στη φάση συνήθους ετοιμότητας. Το Συντονιστικό Τοπικό Όργανο (ΣΤΟ) συγκαλείται σε ετήσια βάση ή αν υπάρξει ανάγκη (π.χ. τροποποίηση του παρόντος σχεδίου) και συχνότερα.
- **Προεδρεύει του Συντονιστικού Τοπικού Οργάνου (ΣΤΟ)** στη φάση συνήθους ετοιμότητας για την επίλυση ζητημάτων συνεργασίας μεταξύ των εμπλεκόμενων φορέων στην αντιμετώπιση κινδύνων λόγω χιονοπτώσεων και παγετού, όπως επίσης και ζητημάτων που αφορούν τη συνεργασία με τις εθελοντικές οργανώσεις Πολιτικής Προστασίας
- **Ιεραρχεί και δρομολογεί**, κατά το μέρος που τον αφορά, τα μέτρα, έργα και δράσεις που προτάθηκαν στο ανωτέρω Συντονιστικό Τοπικό Όργανο.

Δράσεις αυξημένης ετοιμότητας εν όψει επαπειλούμενου κινδύνου για την εκδήλωση χιονοπτώσεων και παγετού

Ο Δήμαρχος ΚΑΒΑΛΑΣ μετά από την ενημέρωσή του από τον Γενικό Γραμματέα Πολιτικής Προστασίας:

- **Εντολή προς το Γραφείο Πολιτικής Προστασίας του Δήμου για τη σύγκληση του Συντονιστικού Τοπικού Οργάνου (ΣΤΟ)**, εφόσον κρίνει ότι είναι απαραίτητο
- **Συμμετοχή στο Συντονιστικό Όργανο Πολιτικής Προστασίας της Περιφερειακής Ενότητας ΚΑΒΑΛΑΣ (ΣΟΠΠ)**, εφόσον προσκληθεί
- **Εντολή για ετοιμότητα του προσωπικού και των μέσων** του Δήμου ΚΑΒΑΛΑΣ για την άμεση αντιμετώπιση εκτάκτων αναγκών και την άμεση/βραχεία διαχείριση των συνεπειών από την εκδήλωση χιονοπτώσεων και παγετού
- **Εντολή προς το Γραφείο Πολιτικής Προστασίας του Δήμου για** ενημέρωση του κοινού σε τοπικό επίπεδο, βάσει των οδηγιών αυτοπροστασίας και των δελτίων τύπου που εκδίδονται από τη Γενική Γραμματεία Πολιτικής Προστασίας, για την λήψη μέτρων αυτοπροστασίας από τους πολίτες για την εκδήλωση έντονων καιρικών φαινομένων (χιονοπτώσεων και παγετού).
- **Εντολή προς το Γραφείο Πολιτικής Προστασίας του Δήμου για** ενημέρωση σε τοπικό επίπεδο, των αγροτών, κτηνοτρόφων και μελισσοκόμων για την αναμενόμενη εκδήλωση έντονων καιρικών φαινομένων
- **Εντολή προς το Γραφείο Πολιτικής Προστασίας του Δήμου για** έλεγχο της πορείας υλοποίησης των προπαρασκευαστικών δράσεων που προβλέπονται στο Σχέδιο Αντιμετώπισης Εκτάκτων Αναγκών και Άμεσης/Βραχείας Διαχείρισης Συνεπειών από την Εκδήλωση Χιονοπτώσεων και Παγετού του Δήμου ΚΑΒΑΛΑΣ
- **Εντολή προς την Υπηρεσία Πρόνοιας του Δήμου για την διάθεση** θερμαινόμενων χώρων για προστασία αστέγων

Δράσεις για την αντιμετώπιση εκτάκτων αναγκών μετά την εκδήλωση χιονοπτώσεων και παγετού

- **Συντονισμός δράσεων και διάθεσης του απαραίτητου δυναμικού και μέσων**, εντός των ορίων του Δήμου ΚΑΒΑΛΑΣ, για την αντιμετώπιση εκτάκτων αναγκών και τη διαχείριση συνεπειών λόγω χιονοπτώσεων και παγετού, σύμφωνα με το άρθρο 13 του Ν. 3013/2002
- **Εντολή προς το Γραφείο Πολιτικής Προστασίας του Δήμου για άμεση κινητοποίηση** των υπαλλήλων του Γραφείου Πολιτικής Προστασίας του Δήμου, για συλλογή περαιτέρω πληροφοριών σχετικά με τις επιπτώσεις από την εκδήλωση χιονοπτώσεων και παγετού
- **Εντολή προς τη Δ/ση Τεχνικών Υπηρεσιών για διάθεση προσωπικού και μέσων που διαθέτουν (μηχανήματα έργων, κλπ.)** για τον κατά προτεραιότητα αποχιονισμό τμημάτων του οδικού δικτύου αρμοδιότητας του Δήμου, κατόπιν σχετικού αιτήματος των φορέων (Π.Σ., ΕΚΑΒ, ΔΕΔΔΗΕ, κλπ) που επιχειρούν για διάσωση και απεγκλωβισμό ατόμων, παροχή ιατρικής βοήθειας, αποκατάσταση βλαβών, κλπ
- **Συντονισμός της άμεσης υποστήριξης του έργου** των λοιπών επιχειρησιακά εμπλεκόμενων φορέων (Π.Σ., ΕΛ.ΑΣ., κλπ) στο έργο διάσωσης και απεγκλωβισμού με μέσα που διαθέτει ο Δήμος ΚΑΒΑΛΑΣ
- **Εντολή για συνδρομή προσωπικού και μέσων του Δήμου ΚΑΒΑΛΑΣ σε όμορους Δήμους** μετά από σχετική συνεννόηση με τους αρμόδιους Δημάρχους
- **Εντολή προς το Γραφείο Πολιτικής Προστασίας του Δήμου για υποβολή αιτήματος συνδρομής** με υλικά και μέσα προς ενίσχυση του έργου του Δήμου στην αντιμετώπιση εκτάκτων αναγκών και τη διαχείριση των συνεπειών από την εκδήλωση χιονοπτώσεων και παγετού, από όμορους Δήμους, την οικεία Περιφέρεια, Αποκεντρωμένη Διοίκηση ή το ΚΕΠΠ
- **Εντολή προς το Γραφείο Πολιτικής Προστασίας του Δήμου** για την ενεργοποίηση, εφόσον συντρέχουν λόγοι, του Μητρώου Εργοληπτών για την αντιμετώπιση εκτάκτων αναγκών του Δήμου για την διάθεση επιπλέον πόρων στις αρμόδιες υπηρεσίες χειμερινής συντήρησης του Δήμου, σε περίπτωση που τα διαθέσιμα μέσα και τα υλικά του προγράμματος χειμερινής συντήρησης δεν επαρκούν για την άμεση αντιμετώπιση χιονοπτώσεων και παγετού στο οδικό δίκτυο αρμοδιότητας του Δήμου
- **Εντολή προς το Γραφείο Πολιτικής Προστασίας του Δήμου** για την ενεργοποίηση, εφόσον συντρέχουν λόγοι, του Μητρώου Εργοληπτών για την αντιμετώπιση εκτάκτων αναγκών του Δήμου για την διάθεση επιπλέον πόρων για την υποστήριξη του έργου των λοιπών επιχειρησιακά εμπλεκόμενων φορέων (Π.Σ., ΕΛ.ΑΣ., Δήμοι, ΔΕΔΔΗΕ, κλπ), κατόπιν σχετικού αιτήματος, σε περίπτωση που τα άμεσα διαθέσιμα μέσα του Δήμου δεν επαρκούν
- **Εντολή του Δημάρχου προς το Γραφείο Πολιτικής Προστασίας του Δήμου για σύγκληση του ΣΤΟ**, εφόσον κρίνεται αναγκαίο
- **Ενημέρωση του οικείου Περιφερειάρχη ΑΜΘ** για την τρέχουσα κατάσταση
- **Αίτημα στον Περιφερειάρχη ΑΜΘ** για την κήρυξη της περιοχής που πλήττεται σε κατάσταση έκτακτης ανάγκης, εφόσον συντρέχουν λόγοι
- **Έκδοση απόφασης διακοπής μαθημάτων**, λόγω έκτακτων συνθηκών εντός των διοικητικών ορίων του Δήμου ΚΑΒΑΛΑΣ σε συνεργασία με την Περιφερειακή Διεύθυνση Πρωτοβάθμιας και Δευτεροβάθμιας Εκπαίδευσης και τον Περιφερειάρχη ΑΜΘ, αν κρίνεται απαραίτητο (αρθ. 94 παρ. 4.27 του Ν.3852/2010)
- **Εντολή προς το Γραφείο Πολιτικής Προστασίας του Δήμου για παραμονή, μερική αποκλιμάκωση ή ολική αποκλιμάκωση των πόρων** που έχουν διατεθεί

- **Εντολή προς το Γραφείο Πολιτικής Προστασίας του Δήμου** για την ενεργοποίηση εθελοντικών οργανώσεων πολιτικής προστασίας που δραστηριοποιούνται στο Δήμο ΚΑΒΑΛΑΣ για υποστηρικτικές δράσεις στο έργο του
- **Ενημέρωση κοινού για δράσεις πολιτικής προστασίας** που δρομολογούνται από το Δήμο ΚΑΒΑΛΑΣ για την αντιμετώπιση εκτάκτων αναγκών και την άμεση/βραχεία διαχείριση των συνεπειών από την εκδήλωση χιονοπτώσεων και παγετού, καθώς και για τη λήψη μέτρων αυτοπροστασίας

Δράσεις για την άμεση/βραχεία διαχείριση συνεπειών

- **Εκτίμηση του αριθμού των πολιτών στην περιοχή ευθύνης τους**, για τους οποίους θα χρειαστεί προσωρινή φιλοξενία σε στεγασμένους θερμαινόμενους χώρους (τουριστικά καταλύματα, κλπ) που λόγω χιονοπτώσεων και παγετού η διαμονή στις κατοικίες τους έχει καταστεί αδύνατη, λόγω πολυήμερης διακοπής δικτύων παροχής ηλεκτρικού ρεύματος και ύδρευσης, ιδίως σε ορεινές και απομακρυσμένες περιοχές, και ενημέρωση του οικείου Περιφερειάρχη ΑΜΘ για τον εν λόγω εκτιμώμενο αριθμό
- **Εντολή προς το Γραφείο Πολιτικής Προστασίας του Δήμου** για την δρομολόγηση δράσεων για την παροχή βοήθειας (φαρμακευτικό υλικό, καύσιμα, τρόφιμα, είδη πρώτης ανάγκης) σε κατοίκους που έχουν αποκλειστεί λόγω πολυήμερης διακοπής της κυκλοφορίας στο οδικό δίκτυο εξαιτίας χιονοπτώσεων και παγετού, με την συνδρομή του Π.Σ.
- **Εντολή προς το Γραφείο Πολιτικής Προστασίας του Δήμου** για την ενεργοποίηση, εφόσον συντρέχουν λόγοι, του Μητρώου Εργοληπτών με ιδιωτικούς φορείς για την εξασφάλιση επιπλέον πόρων για την άμεση/βραχεία διαχείριση συνεπειών λόγω χιονοπτώσεων και παγετού
- **Εντολή στις Τεχνικές Υπηρεσίες, στη Δ/ση Καθαριότητας, Περιβάλλοντος και Πρασίνου καθώς και στην ΔΕΥΑ του Δήμου** για άμεση αποκατάσταση της λειτουργίας υποδομών αρμοδιότητάς τους (δίκτυα ύδρευσης, οδικό δίκτυο, κλπ), η λειτουργία των οποίων παρουσιάζει δυσχέρειες ή διακόπηκε λόγω χιονοπτώσεων και παγετού
- **Συντονισμός δράσεων και διάθεσης του απαραίτητου δυναμικού και μέσων**, εντός των ορίων του Δήμου ΚΑΒΑΛΑΣ, για την άμεση/βραχεία διαχείριση συνεπειών λόγω χιονοπτώσεων και παγετού, σύμφωνα με το άρθρο 13 του Ν. 3013/2002
- **Εντολή προς το Γραφείο Πολιτικής Προστασίας του Δήμου** για παραμονή, μερική αποκλιμάκωση ή ολική αποκλιμάκωση των πόρων που έχουν διατεθεί για την αντιμετώπιση εκτάκτων αναγκών και τη διαχείριση των συνεπειών λόγω χιονοπτώσεων και παγετού

**Σχέδιο Αντιμετώπισης Εκτάκτων Αναγκών και Άμεσης/Βραχείας Διαχείρισης Συνεπειών από την
Εκδήλωση Χιονοπτώσεων και Παγετού Δήμου ΚΑΒΑΛΑΣ**

Μνημόνιο ενεργειών Γραφείου Πολιτικής Προστασίας του Δήμου ΚΑΒΑΛΑΣ

Προπαρασκευαστικές δράσεις

- **Καταγραφή των επιχειρησιακά διαθέσιμων πόρων** του Δήμου, που δύνανται να διατεθούν στην αντιμετώπιση εκτάκτων αναγκών και την άμεση/βραχεία διαχείριση των συνεπειών μετά την εκδήλωση χιονοπτώσεων και παγετού, στο πλαίσιο εφαρμογής του παρόντος σχεδίου
- **Σύνταξη ή επικαιροποίηση του Σχεδίου Αντιμετώπισης Εκτάκτων Αναγκών και Άμεσης/Βραχείας Διαχείρισης Συνεπειών από την Εκδήλωση Χιονοπτώσεων και Παγετού του Δήμου ΚΑΒΑΛΑΣ** με βάση τις οδηγίες σχεδίασης της παραγράφου 14.2 του Γενικού Σχεδίου Αντιμετώπισης Εκτάκτων Αναγκών και Άμεσης/Βραχείας Διαχείρισης Συνεπειών από την Εκδήλωση Χιονοπτώσεων και Παγετού με την κωδική ονομασία «ΒΟΡΕΑΣ» (1η έκδοση) και υποβολή του στην Εκτελεστική Επιτροπή του Δήμου, προκειμένου να εγκριθεί από το Δημοτικό Συμβούλιο
- **Σύνταξη ή επικαιροποίηση μνημονίων ενεργειών**, σε συνεργασία με τις εμπλεκόμενες υπηρεσίες του Δήμου, στα οποία να προσδιορίζονται οι επιχειρησιακά υπεύθυνοι υπάλληλοι, ο ρόλος και οι δράσεις αυτών για την αντιμετώπιση εκτάκτων αναγκών εξαιτίας χιονοπτώσεων και παγετού. Στα πλαίσια αυτά συντάσσονται τηλεφωνικοί κατάλογοι με τηλέφωνα και θέσεις υπευθύνων των Δήμων (**Παράρτημα Ι**), τα οποία και κοινοποιούνται στις κατά τόπους αρμόδιες υπηρεσίες του Π.Σ. και της ΕΛ.ΑΣ.
- **Κοινοποίηση του επικαιροποιημένου Σχεδίου Αντιμετώπισης Εκτάκτων Αναγκών και Άμεσης/Βραχείας Διαχείρισης Συνεπειών από την Εκδήλωση Χιονοπτώσεων και Παγετού του Δήμου ΚΑΒΑΛΑΣ** στις αρμόδιες κατά τόπους Διοικήσεις του Πυροσβεστικού Σώματος και της Ελληνικής Αστυνομίας, για λόγους άμεσης κινητοποίησης και πληρέστερης ενημέρωσής τους
- Έλεγχος της λειτουργίας του συστήματος επικοινωνίας και ροής πληροφοριών για τη διασφάλιση της ικανότητας ασφαλούς ανταλλαγής πληροφοριών μεταξύ των εμπλεκόμενων Φορέων καθώς και της λήψης αποφάσεων
- **Εξασφάλιση επικοινωνίας** με το Κέντρο Επιχειρήσεων της Γενικής Γραμματείας Πολιτικής Προστασίας και των λοιπών εμπλεκόμενων φορέων σε τοπικό επίπεδο
- **Κατάρτιση, σε συνεργασία με τις Τεχνικές Υπηρεσίες του Δήμου, μνημονίου συνεργασίας** με ιδιωτικούς φορείς με την μορφή Μητρώου Εργοληπτών (εταιρειών – φυσικών προσώπων), για την εξασφάλιση επιπλέον πόρων προς ενίσχυση του έργου του Δήμου στην αντιμετώπιση εκτάκτων αναγκών και τη διαχείριση των συνεπειών λόγω χιονοπτώσεων και παγετού, για την περίπτωση που δεν επαρκούν οι πόροι του Δήμου
- **Μέριμνα για τη σύγκληση του Συντονιστικού Τοπικού Οργάνου (ΣΤΟ)** του Δήμου κατόπιν εντολής του Δημάρχου
- **Ενημέρωση του κοινού** για τη λήψη μέτρων πρόληψης και αυτοπροστασίας από κινδύνους που προέρχονται από χιονοπτώσεις και παγετό, με βάση τις κατευθυντήριες οδηγίες και το έντυπο υλικό που έχουν εκδοθεί από την ΓΓΠΠ.

- **Προγραμματισμός διενέργειας άσκησης Πολιτικής Προστασίας** για την εκπαίδευση του προσωπικού και την αξιολόγηση της επιχειρησιακής ετοιμότητας των υπηρεσιών του Δήμου για την αντιμετώπιση εκτάκτων αναγκών και την άμεση/βραχεία διαχείριση των συνεπειών από την εκδήλωση χιονοπτώσεων και παγετού, σύμφωνα με τις κατευθυντήριες οδηγίες της ΓΓΠΠ (παράγραφος 8.2.1 του παρόντος)
- **Τήρηση αρχείου με τις Εθελοντικές Οργανώσεις** του Δήμου ΚΑΒΑΛΑΣ.

Προπαρασκευαστική σύγκληση Συντονιστικού Τοπικού Οργάνου για την ετοιμότητα αντιμετώπισης κινδύνων από την εκδήλωση χιονοπτώσεων και παγετού

- Συγκαλεί, κατόπιν εντολής του Δημάρχου, το Συντονιστικό Τοπικό Όργανο (ΣΤΟ) στη φάση συνήθους ετοιμότητας για την επίλυση ζητημάτων συνεργασίας μεταξύ των εμπλεκόμενων φορέων στην αντιμετώπιση εκτάκτων αναγκών από την εκδήλωση χιονοπτώσεων και παγετού, όπως επίσης και ζητημάτων που αφορούν τη συνεργασία με τις εθελοντικές οργανώσεις Πολιτικής Προστασίας
- Προχωρά στη διαμόρφωση του τελικού σχεδιασμού του Δήμου ΚΑΒΑΛΑΣ για ετοιμότητα για την αντιμετώπιση κινδύνων που προέρχονται από την εκδήλωση χιονοπτώσεων και παγετού, σύμφωνα με τις υποδείξεις του Δημάρχου ΚΑΒΑΛΑΣ και με βάση τα μέτρα, έργα και δράσεις που προτάθηκαν στο ανωτέρω Συντονιστικό Τοπικό Όργανο.

Δράσεις αυξημένης ετοιμότητας εν όψει επαπειλούμενου κινδύνου για την εκδήλωση χιονοπτώσεων και παγετού

- **Σύγκληση του Συντονιστικού Τοπικού Οργάνου (ΣΤΟ)** κατόπιν εντολής του Δημάρχου
- **Επικαιροποίηση καταλόγου των άμεσα διαθέσιμων επιχειρησιακών μέσων** που έχει ο Δήμος, καθώς και των **μέσων που δύνανται να διατεθούν μέσω του μνημονίου συνεργασίας** με ιδιωτικούς φορείς για την αντιμετώπιση εκτάκτων αναγκών και τη διαχείριση των συνεπειών λόγω χιονοπτώσεων και παγετού και ενημέρωση του Δημάρχου
- **Ενημερώνει** σε τοπικό επίπεδο, βάσει των οδηγιών αυτοπροστασίας και των δελτίων τύπου που εκδίδονται από τη Γενική Γραμματεία Πολιτικής Προστασίας, για την λήψη μέτρων αυτοπροστασίας από τους πολίτες για την εκδήλωση έντονων καιρικών φαινομένων (χιονοπτώσεων και παγετού).
- **Ενημερώνει** σε τοπικό επίπεδο τους αγρότες, κτηνοτρόφους και μελισσοκόμους για την αναμενόμενη εκδήλωση έντονων καιρικών φαινομένων σε συνεργασία με το γραφείο Αγροτικής Ανάπτυξης.
- **Υποστηρίζει την Υπηρεσία Πρόνοιας του Δήμου στην υλοποίηση της δράσης που αφορά στην διάθεση** θερμαινόμενων χώρων για προστασία αστέγων

Δράσεις για την αντιμετώπιση εκτάκτων αναγκών μετά την εκδήλωση χιονοπτώσεων και παγετού

- **Άμεση ενημέρωση της Δ/σης Τεχνικών Υπηρεσιών και της Δ/σης Ποιότητας Ζωής** που εμπλέκονται σε αρχικό στάδιο, με στόχο την άμεση κινητοποίησή τους, μετά από σχετική εντολή Δημάρχου

- **Συνεχής επικοινωνία με τη Διεύθυνση Αστυνομίας ΚΑΒΑΛΑΣ, το Αστυνομικό Τμήμα ΚΑΒΑΛΑΣ και την Π.Υ ΚΑΒΑΛΑΣ** για τη συλλογή περαιτέρω πληροφοριών που συνδέονται με τις επιπτώσεις των χιονοπτώσεων και του παγετού
- **Άμεση επικοινωνία** με το Τμήμα Πολιτικής Προστασίας της Περιφερειακής Ενότητας ΚΑΒΑΛΑΣ, τη Δ/νση Πολιτικής Προστασίας της Περιφέρειας ΑΜΘ, και τη Δ/νση Πολιτικής Προστασίας της Αποκεντρωμένης Διοίκησης ΜΑΚΕΔΟΝΙΑΣ – ΘΡΑΚΗΣ, για λόγους αμοιβαίας ενημέρωσης και συντονισμού στη διαχείριση πόρων
- **Ενεργοποίηση του μνημονίου ενεργειών** για περιπτώσεις εκτάκτων αναγκών που προέρχονται από την εκδήλωση χιονοπτώσεων και παγετού
- **Ενεργοποίηση του Μητρώου Εργοληπτών με ιδιωτικούς φορείς**, μετά από σχετική εντολή του Δημάρχου, για την εξασφάλιση επιπλέον πόρων για την ενίσχυση του έργου του Δήμου
- **Ενεργοποίηση του Μητρώου Εργοληπτών με ιδιωτικούς φορείς**, μετά από σχετική εντολή του Δημάρχου, για την εξασφάλιση επιπλέον πόρων για την υποστήριξη του έργου των λοιπών επιχειρησιακά εμπλεκόμενων φορέων (Π.Σ., ΕΛ.ΑΣ., Δήμοι, ΔΕΔΔΗΕ, κλπ), κατόπιν σχετικού αιτήματος, σε περίπτωση που τα άμεσα διαθέσιμα μέσα του Δήμου δεν επαρκούν.
- **Συλλογή πληροφοριών σχετικά με την εξέλιξη των επιχειρήσεων απεγκλωβισμού και διάσωσης** από την αρμόδια Πυροσβεστική Αρχή και **ενημέρωση του Δημάρχου**
- **Υποβολή αιτήματος, μετά από σχετική εντολή Δημάρχου, για συνδρομή με υλικά και μέσα προς ενίσχυση του έργου του Δήμου** στην αντιμετώπιση εκτάκτων αναγκών και διαχείριση των συνεπειών λόγω χιονοπτώσεων και παγετού, από όμορους Δήμους, την οικεία Περιφέρεια και Αποκεντρωμένη Διοίκηση
- **Τήρηση κατάστασης με τα διατιθέμενα μέσα και προσωπικό** που με εντολή Δημάρχου έχουν εμπλακεί για την αντιμετώπιση εκτάκτων αναγκών και τη διαχείριση των συνεπειών από την εκδήλωση χιονοπτώσεων και παγετού
- **Μέριμνα για τη σύγκληση του Συντονιστικού Τοπικού Οργάνου (ΣΤΟ)** κατόπιν εντολής του Δημάρχου και σύμφωνα με τα οριζόμενα στο αρθ. 13, Ν.3013/2002
- **Ενημέρωση του ΚΕΠΠ** σχετικά με την εξέλιξη των δράσεων του Δήμου για την αντιμετώπιση εκτάκτων αναγκών και τη διαχείριση των συνεπειών
- **Ενημέρωση για την παραμονή, μερική αποκλιμάκωση ή ολική αποκλιμάκωση των πόρων** που έχουν διατεθεί με εντολή του Δημάρχου
- **Ενεργοποίηση μετά από σχετική εντολή του Δημάρχου** εθελοντικών οργανώσεων πολιτικής προστασίας, που δραστηριοποιούνται στο Δήμο για υποστηρικτικές δράσεις στο έργο του Δήμου ΚΑΒΑΛΑΣ
- **Ενημέρωση κοινού για δράσεις πολιτικής προστασίας** που δρομολογούνται από το Δήμο ΚΑΒΑΛΑΣ για την αντιμετώπιση εκτάκτων αναγκών και την άμεση/βραχεία διαχείριση των συνεπειών, καθώς και για τη λήψη μέτρων αυτοπροστασίας.

Δράσεις για την άμεση/βραχεία διαχείριση συνεπειών

- **Συλλέγει πληροφορίες και ενημερώνει το Δήμαρχο** για το συνολικό αριθμό των πολιτών που η διαμονή στις κατοικίες τους έχει καταστεί αδύνατη, λόγω πολυήμερης διακοπής δικτύων παροχής ηλεκτρικού ρεύματος και ύδρευσης

- **Δρομολογεί δράσεις** για την παροχή βοήθειας (φαρμακευτικό υλικό, καύσιμα, τρόφιμα, είδη πρώτης ανάγκης) σε κατοίκους που έχουν αποκλειστεί λόγω πολυήμερης διακοπής της κυκλοφορίας στο οδικό δίκτυο εξαιτίας χιονοπτώσεων και παγετού, με την συνδρομή του Π.Σ.
- **Βρίσκει καταλύματα για τους πολίτες του Δήμου**, που η διαμονή στις κατοικίες τους έχει καταστεί αδύνατη, λόγω πολυήμερης διακοπής δικτύων παροχής ηλεκτρικού ρεύματος και ύδρευσης, σε συνεργασία με τη Δ/ση Πολιτικής Προστασίας της Περιφέρειας ΑΜΘ.
- **Ενημερώνει τον Δήμαρχο για την παραμονή, μερική αποκλιμάκωση ή ολική αποκλιμάκωση των πόρων** που έχουν διατεθεί με εντολή του Δημάρχου για την αντιμετώπιση εκτάκτων αναγκών και τη διαχείριση συνεπειών λόγω χιονοπτώσεων και παγετού
- **Ενεργοποιεί** εθελοντικές οργανώσεις πολιτικής προστασίας, που δραστηριοποιούνται στο Δήμο ΚΑΒΑΛΑΣ, για υποστηρικτικές δράσεις στο έργο του στην άμεση/βραχεία διαχείριση συνεπειών λόγω χιονοπτώσεων και παγετού
- **Ενεργοποιεί μνημόνιο συνεργασίας με ιδιωτικούς φορείς**, μετά από σχετική εντολή του Δημάρχου, για την εξασφάλιση επιπλέον πόρων για την άμεση/βραχεία διαχείριση συνεπειών λόγω χιονοπτώσεων και παγετού
- **Ενημερώνει το ΚΕΠΠ** σχετικά με την εξέλιξη των δράσεων αποκατάστασης και διαχείρισης των συνεπειών από την εκδήλωση χιονοπτώσεων και παγετού.

**Σχέδιο Αντιμετώπισης Εκτάκτων Αναγκών και Άμεσης/Βραχείας Διαχείρισης Συνεπειών από την
Εκδήλωση Χιονοπτώσεων και Παγετού Δήμου ΚΑΒΑΛΑΣ**

Μνημόνιο ενεργειών Τεχνικών Υπηρεσιών του Δήμου ΚΑΒΑΛΑΣ

Προπαρασκευαστικές δράσεις

- **Συντήρηση εξοπλισμού και μέσων** που θα χρησιμοποιηθούν στο σχέδιο χειμερινής συντήρησης στο οδικό δίκτυο και για την αντιμετώπιση εκτάκτων αναγκών και την άμεση/βραχεία διαχείριση των συνεπειών από την εκδήλωση χιονοπτώσεων και παγετού (έγκαιρη προμήθεια άλατος και αποθήκευση σε προστατευόμενο χώρο κ.λ.π.)
- **Συνεργασία με το Γραφείο Πολιτικής Προστασίας του Δήμου στην κατάρτιση μνημονίου συνεργασίας με ιδιωτικούς φορείς** με την μορφή Μητρώου Εργοληπτών (εταιρειών – φυσικών προσώπων), για την εξασφάλιση επιπλέον πόρων προς ενίσχυση του έργου του Δήμου στην αντιμετώπιση εκτάκτων αναγκών και τη διαχείριση των συνεπειών λόγω χιονοπτώσεων και παγετού, για την περίπτωση που δεν επαρκούν οι πόροι του Δήμου
- **Συνεργασία με το Γραφείο Πολιτικής Προστασίας του Δήμου στην καταγραφή των επιχειρησιακά διαθέσιμων μέσων** που διαθέτει ο Δήμος

Δράσεις αυξημένης ετοιμότητας εν όψει επαπειλούμενου κινδύνου για την εκδήλωση χιονοπτώσεων και παγετού

- **Έλεγχος άμεσα διαθέσιμου εξοπλισμού και μέσων** που δύνανται να χρησιμοποιηθούν για την αντιμετώπιση εκτάκτων αναγκών και τη διαχείριση των συνεπειών λόγω χιονοπτώσεων και παγετού

Δράσεις για την αντιμετώπιση εκτάκτων αναγκών μετά την εκδήλωσή χιονοπτώσεων και παγετού

- **Μεριμνά για** τον κατά προτεραιότητα αποχιονισμό τμημάτων του οδικού δικτύου αρμοδιότητας του Δήμου, κατόπιν σχετικού αιτήματος των φορέων (Π.Σ., ΕΚΑΒ, ΔΕΔΔΗΕ, κλπ) που επιχειρούν για διάσωση και απεγκλωβισμό ατόμων, παροχή ιατρικής βοήθειας, αποκατάσταση βλαβών, κλπ

Δράσεις για την άμεση/βραχεία διαχείριση συνεπειών

- **Αποστέλλουν συνεργεία** για άμεσο έλεγχο και αποκατάσταση της λειτουργίας υποδομών αρμοδιότητάς τους (οδικό δίκτυο, τεχνικά έργα, κλπ)

Κατάλογος Συνόλου Οχημάτων-Μηχανημάτων του Δήμου ΚΑΒΑΛΑΣ

Σχέδιο Αντιμετώπισης Εκτάκτων Αναγκών από την Εκδήλωση Χιονοπτώσεων και Παγετού Δήμου ΚΑΒΑΛΑΣ							
A/A	Εκδοχή 2020	ΑΡΙΘΜΟΣ ΚΥΚΛ	ΤΥΠΟΣ	ΕΤΟΣ ΑΤΑΞΕΥΣΗΣ	ΜΑΡΚΑ ΤΩΝ	ΤΥΠΟΣ ΚΑΥΣΙΜΟΥ	ΥΠΗΡΕΣΙΑ
1	0101	ΚΗΗ 3886	20 ΦΟΡΤ ΜΗ ΑΝ	2005	FORD	ΠΕΤΡΕΛΑΙΟ	ΚΑΘΑΡΙΟΤΗΤΑ Δ.Ε.Φ. 4Χ4
2	0201	ΚΗΙ 2809	20 ΦΟΡΤ ΑΝΑΤΡΕ	2001	ΜΕΡΣΕΝΤΕΣ	ΠΕΤΡΕΛΑΙΟ	ΚΑΘΑΡΙΟΤΗΤΑ Δ.Ε.Φ.
3	0301	ΚΗΙ 2817	20 ΑΠΟΡΡΙΜΑΤΟΦ	2001	ΜΕΡΣΕΝΤΕΣ	ΠΕΤΡΕΛΑΙΟ	ΚΑΘΑΡΙΟΤΗΤΑ Δ.Ε.Φ.
4	0401	ΚΗΙ 2848	20 ΦΟΡΤ ΜΗ ΑΝ	2000	ΦΙΑΤ	ΠΕΤΡΕΛΑΙΟ	ΗΛΕΚΤΡΟΛΟΓΟΙ
5	0601	ΚΗΙ 2893	20 ΦΟΡΤ ΜΗ ΑΝ	2005	ΜΕΡΣΕΝΤΕΣ	ΠΕΤΡΕΛΑΙΟ	ΣΥΝΕΡΓΕΙΟ
6	0701	ΚΗΙ 3841	20 ΑΠΟΡΡΙΜΑΤΟΦ	2006	ΡΕΝΩ	ΠΕΤΡΕΛΑΙΟ	ΚΑΘΑΡΙΟΤΗΤΑ ΣΤΑΘ. ΜΕΤΑΦ
6Α	3359	ΠΛΑΤΦΟ	20 ΑΠΟΡΡΙΜΑΤΟΦ	2006	TRAILOR		ΚΑΘΑΡΙΟΤΗΤΑ ΣΤΑΘ. ΜΕΤΑΦ
7	0801	ΚΗΥ 4935	20 ΑΠΟΡΡΙΜΑΤΟΦ	1997	ΜΕΡΣΕΝΤΕΣ	ΠΕΤΡΕΛΑΙΟ	ΚΑΘΑΡΙΟΤΗΤΑ Δ.Ε.Φ.
8	1101	ΚΗΥ 4985	20 ΦΟΡΤ ΑΝΑΤΡ	2000	ΙΒΕΚΟ	ΠΕΤΡΕΛΑΙΟ	ΚΑΘΑΡΙΟΤΗΤΑ Δ.Ε.Φ.
9	1201	ΚΗΗ 3856	30 ΦΟΡΤΗΓΟ	2008	ΙΒΕΚΟ	ΠΕΤΡΕΛΑΙΟ	ΤΕΧΝΙΚΗ
10	1401	ΚΗΗ 3870	20 ΦΟΡΤΗΓΟ	2009	ΙΒΕΚΟ	ΠΕΤΡΕΛΑΙΟ	ΚΑΘΑΡΙΟΤΗΤΑ
11	1500	ΚΗΥ 4950	20 ΑΠΟΡΡΙΜΑΤΟΦ	1993	ΜΕΡΣΕΝΤΕΣ	ΠΕΤΡΕΛΑΙΟ	ΚΑΘΑΡΙΟΤΗΤΑ
12	1501	ΚΗΗ 3877	20 ΑΠΟΡΡΙΜΑΤΟΦ	1997	ΜΕΡΣΕΝΤΕΣ	ΠΕΤΡΕΛΑΙΟ	ΚΑΘΑΡΙΟΤΗΤΑ
13	1603	ΚΗΥ 9481	20 ΦΟΡΤΗΓΟ	2008	ΙΒΕΚΟ	ΠΕΤΡΕΛΑΙΟ	ΚΑΘΑΡΙΟΤΗΤΑ
14	1604	ΚΗΗ 3863	20 ΑΠΟΡΡΙΜΑΤΟΦ	2008	ΝΙΣΣΑΝ	ΠΕΤΡΕΛΑΙΟ	ΚΑΘΑΡΙΟΤΗΤΑ
15	1605	ΚΥ 8705	20 ΑΠΟΡΡΙΜΑΤΟΦ	2010	ΙΒΕΚΟ	ΠΕΤΡΕΛΑΙΟ	ΚΑΘΑΡΙΟΤΗΤΑ
16	1701	ΜΕ 94251	30 ΠΡΟΩΘΗΤΗΣ	2006	ΛΙΕΒΗΡΡ	ΠΕΤΡΕΛΑΙΟ	ΚΑΘΑΡΙΟΤΗΤΑ
17	1800	ΜΕ 45337	20 ΠΡΟΩΘΗΤΗΣ	1994	ΣΑΤΕΡΠΙΛΑΡ	ΠΕΤΡΕΛΑΙΟ	ΚΑΘΑΡΙΟΤΗΤΑ
18	1900	ΜΕ 45366	30 JCB	1995	JCB	ΠΕΤΡΕΛΑΙΟ	ΤΕΧΝΙΚΗ ΑΚΙΝΗΤΟΠΟΙΗΜΕΝΟ
19	1901	ΜΕ 06474	30 ΔΙΑΒΟΛΑΚΙ	2008	RAM ΙΤΑΛΙΑ	ΠΕΤΡΕΛΑΙΟ	ΤΕΧΝΙΚΗ
20	2101	ΚΗΥ 9596	20 ΒΥΤΙΟ	2002	ΜΕΡΣΕΝΤΕΣ	ΠΕΤΡΕΛΑΙΟ	ΚΑΘΑΡΙΟΤΗΤΑ
21	2303	ΚΗΙ 2878	30 ΦΟΡΤΗΓΟ		ΜΕΡΣΕΝΤΕΣ	ΠΕΤΡΕΛΑΙΟ	ΤΕΧΝΙΚΗ
22	2304	ΚΗΙ 2888	35 ΦΟΡΤΗΓΟ	2005	ΦΙΑΤ	ΒΕΝΖΙΝΗ	ΠΡΑΣΙΝΟ
23	2305	ΚΗΙ 2889	30 ΦΟΡΤΗΓΟ	2005	ΝΙΣΣΑΝ	ΠΕΤΡΕΛΑΙΟ	ΤΕΧΝΙΚΗ 4Χ4
24	2306	ΚΗΙ 2890	20 ΦΟΡΤΗΓΟ	2005	ΝΙΣΣΑΝ	ΠΕΤΡΕΛΑΙΟ	ΗΛΕΚΤΡΟΛΟΓΟΙ 4Χ4
25	2307	ΚΗΙ 2891	20 ΦΟΡΤΗΓΟ	2005	ΝΙΣΣΑΝ	ΠΕΤΡΕΛΑΙΟ	ΚΑΘΑΡΙΟΤΗΤΑ 4Χ4
26	2308	ΚΗΙ 2898	20 ΦΟΡΤΗΓΟ	2005	ΝΙΣΣΑΝ	ΠΕΤΡΕΛΑΙΟ	ΚΑΘΑΡΙΟΤΗΤΑ-ΑΚΤΕΣ 4Χ4
27	2314	ΚΗΥ 9581	20 ΦΟΡΤΗΓΟ	2007	ΙΒΕΚΟ	ΠΕΤΡΕΛΑΙΟ	ΚΑΘΑΡΙΟΤΗΤΑ
28	2315	ΚΗΥ 9584	20 ΦΟΡΤΗΓΟ	2007	ΙΒΕΚΟ	ΠΕΤΡΕΛΑΙΟ	ΚΑΘΑΡΙΟΤΗΤΑ
29	2316	ΚΗΥ 9482	20 ΦΟΡΤΗΓΟ	2003	ΝΙΣΣΑΝ	ΠΕΤΡΕΛΑΙΟ	ΚΑΘΑΡΙΟΤΗΤΑ 4Χ4
30	2317	ΚΗΗ 3851	20 ΦΟΡΤΗΓΟ	2008	ΦΟΡΔ	ΠΕΤΡΕΛΑΙΟ	ΚΑΘΑΡΙΟΤΗΤΑ 4Χ4
31	2318	ΚΗΥ 9487	20 ΦΟΡΤΗΓΟ	2008	ΦΟΡΔ	ΠΕΤΡΕΛΑΙΟ	ΚΑΘΑΡΙΟΤΗΤΑ 4Χ4
32	2319	ΚΗΗ 5987	20 ΦΟΡΤ ΜΙΚΡΟ	2019	ΤΟΥΟΤΑ	ΠΕΤΡΕΛΑΙΟ	ΚΑΘΑΡΙΟΤΗΤΑ 4Χ4
33	2320	ΚΗΗ 5986	20 ΦΟΡΤ ΜΙΚΡΟ	2019	ΤΟΥΟΤΑ	ΠΕΤΡΕΛΑΙΟ	ΚΑΘΑΡΙΟΤΗΤΑ 4Χ4
34	2321	ΚΗΥ 9483	20 ΦΟΡΤ ΜΙΚΡΟ	2008	ΦΙΑΤ	ΒΕΝΖΙΝΗ	ΗΛΕΚΤΡΟΛΟΓΟΙ
35	2322	ΚΗΥ 9484	50 ΦΟΡΤ ΜΙΚΡΟ	2008	ΦΙΑΤ	ΒΕΝΖΙΝΗ	ΔΗΜΟΤΙΚΗ ΑΣΤΥΝΟΜΙΑ Δ.Ε.Φ.
36	2323	ΚΗΥ 9485	30 ΦΟΡΤ ΜΙΚΡΟ	2008	ΦΙΑΤ	ΒΕΝΖΙΝΗ	ΤΕΧΝΙΚΗ
37	2324	ΚΗΗ 5132	10 ΦΟΡΤ ΜΙΚΡΟ	2008	ΦΙΑΤ	ΠΕΤΡΕΛΑΙΟ	ΔΙΟΙΚΗΤΙΚΟ-ΑΠΟΘΗΚΗ
38	2325	ΚΗΗ 5984	20 ΦΟΡΤ ΜΙΚΡΟ	2019	ΡΕΥΓΕΟΤ	ΠΕΤΡΕΛΑΙΟ	ΚΑΘΑΡΙΟΤΗΤΑ ΣΚΥΛΙΑ
39	2326	ΚΗΗ 5985	30 ΦΟΡΤ ΜΙΚΡΟ	2019	ΡΕΥΓΕΟΤ	ΠΕΤΡΕΛΑΙΟ	ΤΕΧΝΙΚΗ
40	2600	ΚΗΟ 9156	20 ΦΟΡΤΗΓΟ	1980	ΜΕΡΣΕΝΤΕΣ	ΠΕΤΡΕΛΑΙΟ	ΗΛΕΚΤΡΟΛΟΓΟΙ
41	2601	ΜΕ 11253	35 ΑΝΥΨΩΤΙΚΟ	2008	ΡΙΑΓΓΙΟ	ΒΕΝΖΙΝΗ	ΠΡΑΣΙΝΟ
42	2602	ΜΕ 14936	20 ΑΝΥΨΩΤΙΚΟ	2009	ΙΒΕΚΟ	ΠΕΤΡΕΛΑΙΟ	ΗΛΕΚΤΡΟΛΟΓΟΙ
43	2700	ΚΗΥ 4994	20 ΦΟΡΤΗΓΟ	2000	ΙΣΥΖΥ	ΠΕΤΡΕΛΑΙΟ	ΚΑΘΑΡΙΟΤΗΤΑ
44	2902	ΚΗΗ 3898	50 ΕΠΙΒΑΤΙΚΟ	2004	ΦΙΑΤ	ΒΕΝΖΙΝΗ	ΔΗΜΟΤΙΚΗ ΑΣΤΥΝΟΜΙΑ
45	2904	ΚΗΗ 3899	50 ΕΠΙΒΑΤΙΚΟ	2004	ΦΙΑΤ	ΒΕΝΖΙΝΗ	ΔΗΜΟΤΙΚΗ ΑΣΤΥΝΟΜΙΑ
46	3001	ΚΗΗ 3871	30 ΦΟΡΤΗΓΟ	2009	ΙΒΕΚΟ	ΠΕΤΡΕΛΑΙΟ	ΤΕΧΝΙΚΗ
47	3100	ΚΗΥ 4943	20 ΦΟΡΤΗΓΟ	1997	ΜΕΡΣΕΝΤΕΣ	ΠΕΤΡΕΛΑΙΟ	ΚΑΘΑΡΙΟΤΗΤΑ ΣΚΥΛΙΑ
48	3200	ΚΗΥ 4919	20 ΛΕΩΦΟΡΕΙΟ	1992	ΜΕΡΣΕΝΤΕΣ	ΠΕΤΡΕΛΑΙΟ	ΚΑΘΑΡΙΟΤΗΤΑ
49	3201	ΚΗΗ 3862	20 ΛΕΩΦΟΡΕΙΟ	2008	ΙΒΕΚΟ	ΠΕΤΡΕΛΑΙΟ	ΚΑΘΑΡΙΟΤΗΤΑ
50	3300	ΚΗΥ 4944	20 ΦΟΡΤΗΓΟ	1995	ΜΕΡΣΕΝΤΕΣ	ΠΕΤΡΕΛΑΙΟ	ΚΑΘΑΡΙΟΤΗΤΑ Δ.Ε.Φ.
51	3301	ΚΗΗ 5125	20 ΑΠΟΡΡΙΜΑΤΟΦ	2006	ΜΕΡΣΕΝΤΕΣ	ΠΕΤΡΕΛΑΙΟ	ΚΑΘΑΡΙΟΤΗΤΑ
52	3304	ΚΗΙ 2880	20 ΑΠΟΡΡΙΜΑΤΟΦ	2004	ΙΒΕΚΟ	ΠΕΤΡΕΛΑΙΟ	ΚΑΘΑΡΙΟΤΗΤΑ ΣΤΑΘ. ΜΕΤΑΦ
52Α	3303	ΠΛΑΤΦΟ	20 ΑΠΟΡΡΙΜΑΤΟΦ	2004	ΚΑΟΥΣΗΣ		ΚΑΘΑΡΙΟΤΗΤΑ ΣΤΑΘ. ΜΕΤΑΦ
53	3305	ΚΗΙ 2884	20 ΑΠΟΡΡΙΜΑΤΟΦ	2004	ΙΒΕΚΟ	ΠΕΤΡΕΛΑΙΟ	ΚΑΘΑΡΙΟΤΗΤΑ
54	3306	ΚΗΙ 2885	20 ΑΠΟΡΡΙΜΑΤΟΦ	2004	ΙΒΕΚΟ	ΠΕΤΡΕΛΑΙΟ	ΚΑΘΑΡΙΟΤΗΤΑ
55	3307	ΚΗΙ 2876	20 ΑΠΟΡΡΙΜΑΤΟΦ	2004	ΙΒΕΚΟ	ΠΕΤΡΕΛΑΙΟ	ΚΑΘΑΡΙΟΤΗΤΑ
56	3308	ΚΗΙ 2881	20 ΑΠΟΡΡΙΜΑΤΟΦ	2004	ΙΒΕΚΟ	ΠΕΤΡΕΛΑΙΟ	ΚΑΘΑΡΙΟΤΗΤΑ
57	3309	ΚΗΙ 2882	20 ΑΠΟΡΡΙΜΑΤΟΦ	2004	ΙΒΕΚΟ	ΠΕΤΡΕΛΑΙΟ	ΚΑΘΑΡΙΟΤΗΤΑ
58	3310	ΚΗΙ 2883	20 ΑΠΟΡΡΙΜΑΤΟΦ	2004	ΙΒΕΚΟ	ΠΕΤΡΕΛΑΙΟ	ΚΑΘΑΡΙΟΤΗΤΑ
59	3311	ΚΗΙ 2875	20 ΑΠΟΡΡΙΜΑΤΟΦ	2004	ΙΒΕΚΟ	ΠΕΤΡΕΛΑΙΟ	ΚΑΘΑΡΙΟΤΗΤΑ

Σχέδιο Αντιμετώπισης Εκτάκτων Αναγκών από την Εκδήλωση Χιονοπτώσεων και Παγετού Δήμου ΚΑΒΑΛΑΣ
Έκδοση 2020

60	3312	ΚΗΙ 3840	20 ΦΟΡ ΑΝΑΤΡΕΠΟ	2004	IVECO	ΠΕΤΡΕΛΑΙΟ	ΚΑΘΑΡΙΟΤΗΤΑ
61	3313	ΚΗΙ 2863	20 ΑΠΟΡΡΙΜΑΤΟΦ	2003	IVECO	ΠΕΤΡΕΛΑΙΟ	ΚΑΘΑΡΙΟΤΗΤΑ
62	3314	ΚΗΙ 2899	20 ΒΥΤΙΟ	2004	IVECO	ΠΕΤΡΕΛΑΙΟ	ΚΑΘΑΡΙΟΤΗΤΑ
63	3315	ΚΗΗ 3854	20 ΑΠΟΡΡΙΜΑΤΟΦ	2005	IVECO	ΠΕΤΡΕΛΑΙΟ	ΚΑΘΑΡΙΟΤΗΤΑ
64	3316	ΚΗΗ 3853	20 ΦΟΡΤΗΓΟ	2003	ΜΕΡΣΕΝΤΕΣ	ΠΕΤΡΕΛΑΙΟ	ΚΑΘΑΡΙΟΤΗΤΑ
65	3317	ΚΗΗ 5106	20 ΦΟΡΤΗΓΟ	2005	VOLVO	ΠΕΤΡΕΛΑΙΟ	ΚΑΘΑΡΙΟΤΗΤΑ
66	3318	ΚΥ 8728	20 ΑΠΟΡΡΙΜΑΤΟΦ	2010	IVECO	ΠΕΤΡΕΛΑΙΟ	ΚΑΘΑΡΙΟΤΗΤΑ
67	3320	ΚΗΗ 5988	20 ΑΠΟΡΡΙΜΑΤΟΦ	2019	MAN	ΠΕΤΡΕΛΑΙΟ	ΚΑΘΑΡΙΟΤΗΤΑ
68	3321	ΚΗΗ 5989	20 ΑΠΟΡΡΙΜΑΤΟΦ	2019	MAN	ΠΕΤΡΕΛΑΙΟ	ΚΑΘΑΡΙΟΤΗΤΑ
69	3322	ΚΗΗ 5990	20 ΑΠΟΡΡΙΜΑΤΟΦ	2019	MAN	ΠΕΤΡΕΛΑΙΟ	ΚΑΘΑΡΙΟΤΗΤΑ
70	3401	ΚΗΥ 9593	20 ΑΠΟΡΡΙΜΑΤΟΦ	2008	IVECO	ΠΕΤΡΕΛΑΙΟ	ΚΑΘΑΡΙΟΤΗΤΑ
71	3402	ΚΗΥ 9594	20 ΑΠΟΡΡΙΜΑΤΟΦ	2008	IVECO	ΠΕΤΡΕΛΑΙΟ	ΚΑΘΑΡΙΟΤΗΤΑ
72	3403	ΚΗΗ 5282	20 ΑΠΟΡΡΙΜΑΤΟΦ	2014	ΜΕΡΣΕΝΤΕΣ	ΠΕΤΡΕΛΑΙΟ	ΚΑΘΑΡΙΟΤΗΤΑ
73	3404	ΚΗΗ 5283	20 ΑΠΟΡΡΙΜΑΤΟΦ	2014	ΜΕΡΣΕΝΤΕΣ	ΠΕΤΡΕΛΑΙΟ	ΚΑΘΑΡΙΟΤΗΤΑ
74	3405	ΚΗΗ 5284	20 ΑΠΟΡΡΙΜΑΤΟΦ	2014	ΜΕΡΣΕΝΤΕΣ	ΠΕΤΡΕΛΑΙΟ	ΚΑΘΑΡΙΟΤΗΤΑ
75	3406	ΚΗΗ 5281	20 ΑΠΟΡΡΙΜΑΤΟΦ	2014	ΜΕΡΣΕΝΤΕΣ	ΠΕΤΡΕΛΑΙΟ	ΚΑΘΑΡΙΟΤΗΤΑ
76	3407	ΚΗΗ 5991	20 ΑΠΟΡΡΙΜΑΤΟΦ	2018	ΜΕΡΣΕΝΤΕΣ	ΠΕΤΡΕΛΑΙΟ	ΚΑΘΑΡΙΟΤΗΤΑ
77	3500	ΚΗΥ 4942	20 ΦΟΡΤ ΚΛΕΙΣΤ	1997	ΚΙΑ	ΠΕΤΡΕΛΑΙΟ	ΚΑΘΑΡΙΟΤΗΤΑ ΣΚΥΛΙΑ
78	3501	ΚΗΗ 3861	35 ΦΟΡΤΗΓΟ	2008	FORD	ΠΕΤΡΕΛΑΙΟ	ΠΡΑΣΙΝΟ
79	3601	ΚΥ 8727	20 ΑΠΟΡΡΙΜΑΤΟΦ	2010	VOLVO	ΠΕΤΡΕΛΑΙΟ	ΚΑΘΑΡΙΟΤΗΤΑ ΣΤΑΘ. ΜΕΤΑΦ
79A	3360	ΠΛΑΤΦΟ	20 ΑΠΟΡΡΙΜΑΤΟΦ	2010			ΚΑΘΑΡΙΟΤΗΤΑ ΣΤΑΘ. ΜΕΤΑΦ
80	3602	ΚΥ 8709	20 ΑΠΟΡΡΙΜΑΤΟΦ	2010	VOLVO	ΠΕΤΡΕΛΑΙΟ	ΚΑΘΑΡΙΟΤΗΤΑ ΣΤΑΘ. ΜΕΤΑΦ
80A	3361	ΠΛΑΤΦΟ	20 ΑΠΟΡΡΙΜΑΤΟΦ	2010	ΚΑΟΥΣΗΣ		ΚΑΘΑΡΙΟΤΗΤΑ ΣΤΑΘ. ΜΕΤΑΦ
81	3603	ΚΗΗ 5993	20 ΑΠΟΡΡΙΜΑΤΟΦ	2019	ΜΕΡΣΕΝΤΕΣ	ΠΕΤΡΕΛΑΙΟ	ΚΑΘΑΡΙΟΤΗΤΑ ΣΤΑΘ. ΜΕΤΑΦ
81A	3362	ΠΛΑΤΦΟ	20 ΑΠΟΡΡΙΜΑΤΟΦ	2019	ΚΑΟΥΣΗΣ		ΚΑΘΑΡΙΟΤΗΤΑ ΣΤΑΘ. ΜΕΤΑΦ
82	3900	ΜΕ 45552	20 ΑΚΤΕΣ	1999	RAM	ΠΕΤΡΕΛΑΙΟ	ΚΑΘΑΡΙΟΤΗΤΑ-ΑΚΤΕΣ
83	4000	ΚΗΥ 4974	30 ΦΟΡΤΗΓΟ	1998	IVECO	ΠΕΤΡΕΛΑΙΟ	ΚΑΘΑΡΙΟΤΗΤΑ
84	4201	ΚΗΗ 5100	30 ΕΠΙΒΑΤΙΚΟ	2007	FIAT	ΒΕΝΖΙΝΗ	ΤΕΧΝΙΚΗ
85	4401	ΚΗΗ 3890	35 ΜΙΚΡΟ ΦΟΡΤΗ	2005	ΜΕΡΣΕΝΤΕΣ	ΠΕΤΡΕΛΑΙΟ	ΠΡΑΣΙΝΟ
86	4501	ΚΗΗ 3867	35 ΜΙΚΡΟ ΦΟΡΤΗ	1997	ΜΕΡΣΕΝΤΕΣ	ΠΕΤΡΕΛΑΙΟ	ΠΡΑΣΙΝΟ
87	4701	ΚΗΙ 3844	30 ΜΙΚΡΟ ΦΟΡΤΗ	2006	FIAT	ΠΕΤΡΕΛΑΙΟ	ΤΕΧΝΙΚΗ
88	4800	ΚΗΙ 2803	35 ΜΙΚΡΟ ΦΟΡΤΗ		PIAGGIO	ΠΕΤΡΕΛΑΙΟ	ΠΡΑΣΙΝΟ
89	5300	ΚΗΗ 5124	20 ΑΠΟΡΡΙΜΑΤΟΦ	2004	IVECO	ΠΕΤΡΕΛΑΙΟ	ΚΑΘΑΡΙΟΤΗΤΑ
90	5600	ΚΗΙ 2900	10 ΕΠΙΒΑΤΙΚΟ	2005	ΜΕΡΣΕΝΤΕΣ	ΒΕΝΖΙΝΗ	ΔΙΟΙΚΗΤΙΚΟ-ΔΗΜΑΡΧΟΣ
91	6001	ΚΗΗ 3875	20 ΦΟΡΤΗΓΟ	2000	ΜΕΡΣΕΝΤΕΣ	ΠΕΤΡΕΛΑΙΟ	ΚΑΘΑΡΙΟΤΗΤΑ
92	6100	ΚΗΥ 4907	20 ΜΙΚΡΟ ΦΟΡΤΗ	1993	ISYZU	ΒΕΝΖΙΝΗ	ΚΑΘΑΡΙΟΤΗΤΑ 4X4 ΑΚΙΝΗΤΟΠΟΙΗΜΕΝΟ
93	6200	ΜΕ 45336	20 ΦΟΥΞ	1994	CASE-ROCLAN	ΠΕΤΡΕΛΑΙΟ	ΚΑΘΑΡΙΟΤΗΤΑ
94	6302	ΜΕ 06460	20 ΚΑΔΟΠΛΥΝΤΗΡΙΟ	2008	IVECO	ΠΕΤΡΕΛΑΙΟ	ΚΑΘΑΡΙΟΤΗΤΑ
95	6303	ΜΕ 39035	20 ΚΑΔΟΠΛΥΝΤΗΡΙΟ	2019	ISUZU	ΠΕΤΡΕΛΑΙΟ	ΚΑΘΑΡΙΟΤΗΤΑ
96	6403	ΜΕ 03726	20 ΣΚΟΥΠΑ	2007	KARCHER	ΠΕΤΡΕΛΑΙΟ	ΚΑΘΑΡΙΟΤΗΤΑ
97	6404	ΜΕ 13279	20 ΣΑΡΩΦΟΡΟ	2009	DYLEVO	ΠΕΤΡΕΛΑΙΟ	ΚΑΘΑΡΙΟΤΗΤΑ
98	6407	ΜΕ 39048	20 ΣΑΡΩΦΟΡΟ	2019	JOHNSTON	ΠΕΤΡΕΛΑΙΟ	ΚΑΘΑΡΙΟΤΗΤΑ
99	6411	ΜΕ 84401	45 ΣΚΟΥΠΑ	2005	KARCHER	ΠΕΤΡΕΛΑΙΟ	ΝΕΚΡΟΤΑΦΕΙΑ
100	6474	ΜΕ 34613	10 ΠΕΡΟΝΟΦΟΡΟ	2017	HANGCHA	ΠΕΤΡΕΛΑΙΟ	ΔΙΟΙΚΗΤΙΚΟ-ΑΠΟΘΗΚΗ
101	6500	ΚΗΙ 2819	20 ΤΡΕΝΑΚΙ	2001	DOTTO SRL	ΠΕΤΡΕΛΑΙΟ	ΚΑΘΑΡΙΟΤΗΤΑ
102	6610	ΚΗΙ 2892	15 ΦΟΡΤΗΓΟ	2005	MITSYBISHI	ΠΕΤΡΕΛΑΙΟ	ΑΘΛΗΤΙΣΜΟΣ
103	6611	ΚΗΙ 2854	15 ΦΟΡΤΗΓΟ	2002	FIAT	ΠΕΤΡΕΛΑΙΟ	ΑΘΛΗΤΙΣΜΟΣ
104	6612	ΑΜ 57962	15 ΤΡΑΚΤΕΡ	2010	DEERE	ΠΕΤΡΕΛΑΙΟ	ΑΘΛΗΤΙΣΜΟΣ
105	6613	ΑΜ 57842	15 ΤΡΑΚΤΕΡ	2008	DEERE	ΠΕΤΡΕΛΑΙΟ	ΑΘΛΗΤΙΣΜΟΣ
106	6800	ΚΗΥ 4928	20 ΑΠΟΡΡΙΜΑΤΟΦ	1996	SCANIA	ΠΕΤΡΕΛΑΙΟ	ΚΑΘΑΡΙΟΤΗΤΑ ΣΤΑΘ. ΜΕΤΑΦ
106A	5800	ΠΛΑΤΦΟ	20 ΑΠΟΡΡΙΜΑΤΟΦ	1996	ΚΑΟΥΣΗΣ		ΚΑΘΑΡΙΟΤΗΤΑ ΣΤΑΘ. ΜΕΤΑΦ
107	6900	ΚΗΥ 4915	35 ΦΟΡΤΗΓΟ	1993	ΜΕΡΣΕΝΤΕΣ	ΠΕΤΡΕΛΑΙΟ	ΚΑΘΑΡΙΟΤΗΤΑ
108	7000	ΚΗΟ 9203	20 ΦΟΡΤ ΚΛΕΙΣΤ	1992	MITSYBISHI	ΒΕΝΖΙΝΗ	ΗΛΕΚΤΡΟΛΟΓΟΙ ΑΚΙΝΗΤΟΠΟΙΗΜΕΝΟ
109	7001	ΚΗΗ 3852	30 ΕΠΙΒΑΤΙΚΟ	2008	FIAT	ΒΕΝΖΙΝΗ	ΤΕΧΝΙΚΗ
110	7101	ΚΗΗ 5123	30 ΕΠΙΒΑΤΙΚΟ	2002	SCODA	ΒΕΝΖΙΝΗ	ΤΕΧΝΙΚΗ-ΠΟΛΕΟΔΟΜΙΑ
111	7200	ΚΗΥ 4955	20 ΒΥΤΙΟ	1990	ΜΕΡΣΕΝΤΕΣ	ΠΕΤΡΕΛΑΙΟ	ΔΕΥΑΚ
112	7500	ΚΗΙ 2868	10 ΕΠΙΒΑΤΙΚΟ	2003	OPEL	ΒΕΝΖΙΝΗ	ΔΗΜΟΤΙΚΗ ΑΣΤΥΝΟΜΙΑ
113	7600	ΚΗΙ 2867	30 ΕΠΙΒΑΤΙΚΟ	2003	OPEL	ΒΕΝΖΙΝΗ	ΤΕΧΝΙΚΗ
114	7700	ΜΕ 45525	30 ΓΚΕΙΤΕΡ	2000	KOMATSU	ΠΕΤΡΕΛΑΙΟ	ΤΕΧΝΙΚΗ Δ.Ε.Φ.
115	7701	ΚΗΗ 5101	10 ΕΠΙΒΑΤΙΚΟ	2007	FIAT	ΒΕΝΖΙΝΗ	ΔΙΟΙΚΗΤΙΚΟ-ΔΗΜΑΡΧΟΣ 4X4
116	7702	ΚΗΗ 3900	10 ΕΠΙΒΑΤΙΚΟ	2007	FIAT	ΒΕΝΖΙΝΗ	ΔΙΟΙΚΗΤΙΚΟ-ΑΝΤΙΔΗΜΑΡΧΟΣ

Σχέδιο Αντιμετώπισης Εκτάκτων Αναγκών από την Εκδήλωση Χιονοπτώσεων και Παγετού Δήμου ΚΑΒΑΛΑΣ
Έκδοση 2020

117	7800	ΜΕ 75544	30 JCB	2004	JCB	ΠΕΤΡΕΛΑΙΟ	ΤΕΧΝΙΚΗ
118	7900	ΜΕ 45524	30 KOMATSU	2000	KOMATSU	ΠΕΤΡΕΛΑΙΟ	ΤΕΧΝΙΚΗ Δ.Ε.Φ.
119	7901	ΜΕ10010	30 JCB	2009	JCB	ΠΕΤΡΕΛΑΙΟ	ΤΕΧΝΙΚΗ
120	8000	ΜΕ 88008	20 MULTICAR	2006	MULTICAR	ΠΕΤΡΕΛΑΙΟ	ΚΑΘΑΡΙΟΤΗΤΑ
121	8100	ΚΗΟ 9192	20 ΑΠΟΡΡΙΜΑΤΟΦ	1992	ΜΕΡΣΕΝΤΕΣ	ΠΕΤΡΕΛΑΙΟ	ΚΑΘΑΡΙΟΤΗΤΑ
122	8300	ΚΗΙ 2857	10 ΛΕΩΦΟΡΕΙΟ		IVECO	ΠΕΤΡΕΛΑΙΟ	ΔΗΜΩΦΕΛΕΙΑ
123	8400	ΚΗΥ 4906	20 ΒΥΤΙΟ	1985	ΜΕΡΣΕΝΤΕΣ	ΠΕΤΡΕΛΑΙΟ	ΔΕΥΑΚ ΑΚΙΝΗΤΟΠΟΙΗΜΕΝΟ
124	8500	ΚΗΥ 4905	20 ΦΟΡΤΗΓΟ	1990	ΜΕΡΣΕΝΤΕΣ	ΠΕΤΡΕΛΑΙΟ	ΚΑΘΑΡΙΟΤΗΤΑ
125	8800	ΚΗΥ 4922	20 ΦΟΡΤ ΜΙΚΡΟ	1996	ΡΙΑΓΓΙΟ	ΠΕΤΡΕΛΑΙΟ	ΣΥΝΕΡΓΕΙΟ
126	8900	ΚΗΥ 4923	45 ΦΟΡΤ ΜΙΚΡΟ	1996	ΡΙΑΓΓΙΟ	ΠΕΤΡΕΛΑΙΟ	ΝΕΚΡΟΤΑΦΕΙΑ
127	8901	ΚΗΙ 3845	20 ΦΟΡΤ ΜΙΚΡΟ	2006	ΡΙΑΓΓΙΟ	ΒΕΝΖΙΝΗ	ΚΑΘΑΡΙΟΤΗΤΑ
128	8902	ΚΗΙ 3858	20 ΦΟΡΤ ΜΙΚΡΟ	2007	ΡΙΑΓΓΙΟ	ΒΕΝΖΙΝΗ	ΣΥΝΕΡΓΕΙΟ
129	8903	ΚΗΥ 9478	20 ΦΟΡΤ ΜΙΚΡΟ	2008	ΡΙΑΓΓΙΟ	ΒΕΝΖΙΝΗ	ΚΑΘΑΡΙΟΤΗΤΑ
130	8904	ΚΗΥ 9600	30 ΦΟΡΤ ΜΙΚΡΟ	2008	ΡΙΑΓΓΙΟ	ΒΕΝΖΙΝΗ	ΤΕΧΝΙΚΗ
131	9001	ΜΕ 99	20 ΠΥΡΟΣΒΕΣΤΙΚΟ	1985	MAN	ΠΕΤΡΕΛΑΙΟ	ΚΑΘΑΡΙΟΤΗΤΑ
132	9002	ΚΗΗ 5131	20 ΦΟΡΤΗΓΟ	1988	ΜΕΡΣΕΝΤΕΣ	ΠΕΤΡΕΛΑΙΟ	ΚΑΘΑΡΙΟΤΗΤΑ

*Ο κατάλογος μπορεί να συνταχθεί ανά Δημοτική Ενότητα ή/και ανά είδος μηχανήματος

**Υπεύθυνος Κινητοποίησης νοείται ο Διευθυντής της Οργανικής Μονάδας του Δήμου στην οποία είναι χρεωμένα τα Οχήματα-Μηχανήματα, ενώ θα μπορούσε να αναφέρεται και ο χειριστής του μηχανήματος.

ΠΑΡΑΡΤΗΜΑ Ε

ΠΑΡΑΡΤΗΜΑ Ε – ΕΘΕΛΟΝΤΙΚΕΣ ΟΡΓΑΝΩΣΕΙΣ

Το παρόν προσαρτάται στο ΣΧΕΔΙΟ ΑΝΤΙΜΕΤΩΠΙΣΗΣ ΕΚΤΑΚΤΩΝ ΑΝΑΓΚΩΝ ΚΑΙ ΑΜΕΣΗΣ/ΒΡΑΧΕΙΑΣ ΔΙΑΧΕΙΡΙΣΗΣ ΣΥΝΕΠΕΙΩΝ ΑΠΟ ΤΗΝ ΕΚΔΗΛΩΣΗ ΧΙΟΝΟΠΤΩΣΕΩΝ ΚΑΙ ΠΑΓΕΤΟΥ ΤΟΥ ΔΗΜΟΥ ΚΑΒΑΛΑΣ και αποτελεί αναπόσπαστο τμήμα του.

Στον Δήμο ΚΑΒΑΛΑΣ δραστηριοποιούνται οι ακόλουθες Εθελοντικές Οργανώσεις:

Εθελοντικές Οργανώσεις Πολιτικής Προστασίας

α/α	Επωνυμία	Τομείς δράσης	Υπεύθυνος Εθελοντικής Οργάνωσης	Τηλέφωνα επικοινωνίας
1	ΔΙΑΣΩΣΤΙΚΗ ΟΜΑΔΑ ΚΑΒΑΛΑΣ		ΝΙΚΟΛΑΟΣ ΓΑΖΕΤΗΣ	6944624281
2	ΣΥΛΛΟΓΟΣ ΚΑΤΑΔΡΟΜΕΩΝ «ΜΕΓΑΣ ΑΛΕΞΑΝΔΡΟΣ»		ΙΟΡΔΑΝΗΣ ΚΩΝΣΤΑΝΤΙΝΙΔΗΣ	6979833488
3	ΕΛΛΗΝΙΚΗ ΟΜΑΔΑ ΔΙΑΣΩΣΗΣ		ΙΩΑΝΝΗΣ ΠΑΤΡΟΠΟΥΛΟΣ ΣΠΥΡΟΣ ΠΟΛΙΤΗΣ	6945870931 6937377412
4	ΣΩΜΑ ΕΘΕΛΟΝΤΩΝ ΣΑΜΑΡΕΙΤΩΝ ΔΙΑΣΩΣΤΩΝ ΚΑΙ ΝΑΥΓΟΣΩΣΤΩΝ – ΠΕΡΙΦΕΡΕΙΑΚΟ ΤΜΗΜΑ ΚΑΒΑΛΑΣ ΤΟΥ ΕΛΛΗΝΙΚΟΥ ΕΡΥΘΡΟΥ ΣΤΑΥΡΟΥ		ΕΥΘΥΜΙΑ ΖΕΡΒΑ	6938084542

ΠΑΡΑΡΤΗΜΑ ΣΤ

ΠΑΡΑΡΤΗΜΑ ΣΤ – ΜΗΤΡΩΟ ΕΡΓΟΛΗΠΤΩΝ ΓΙΑ ΤΗΝ ΑΝΤΙΜΕΤΩΠΙΣΗ ΕΚΤΑΤΩΝ ΑΝΑΓΚΩΝ

Το παρόν προσαρτάται στο ΣΧΕΔΙΟ ΑΝΤΙΜΕΤΩΠΙΣΗΣ ΕΚΤΑΚΤΩΝ ΑΝΑΓΚΩΝ ΚΑΙ ΑΜΕΣΗΣ/ΒΡΑΧΕΙΑΣ ΔΙΑΧΕΙΡΙΣΗΣ ΣΥΝΕΠΕΙΩΝ ΑΠΟ ΤΗΝ ΕΚΔΗΛΩΣΗ ΧΙΟΝΟΠΤΩΣΕΩΝ ΚΑΙ ΠΑΓΕΤΟΥ ΤΟΥ ΔΗΜΟΥ ΚΑΒΑΛΑΣ και αποτελεί αναπόσπαστο τμήμα του.

ΕΝΔΕΙΚΤΙΚΟΣ ΠΙΝΑΚΑΣ ΕΡΓΟΛΗΠΤΩΝ Ν. ΚΑΒΑΛΑΣ

Εταιρεία	Έδρα Επιχείρησης	Υπεύθυνος Επικοινωνίας	Τηλέφωνο επικοινωνίας
ΒΟΥΓΙΟΥΚΛΗ Α.Ε.	15 ^ο χλμ Καβάλας - Ξάνθης	Χρήστος Στεφανής	6976767667 2510830058
ΚΩΝΣΤΑΝΤΙΝΙΔΗΣ Α.Ε.	1 ^ο χλμ Επαρχιακής οδού Αμυγδαλεώνα - Ζυγού	Θωμάς Κωνσταντινίδης	6944847827 2510225135
ΣΤΥΛΙΑΝΙΔΗΣ ΑΕ	Φιλικής Εταιρείας 1 - ΚΑΒΑΛΑ	Βασίλης Στυλιανίδης	6945263990 2510225070
ΕΥΦΡΟΣΥΝΙΔΗΣ ΑΤΕ	Αμύντα 26-28 - ΚΑΒΑΛΑ	Βασίλης Ευφροσυνίδης	6976494623 2510220014
ΑΛΕΞΑΝΔΡΟΣ ΤΖΕΒΕΛΕΚΗΣ	Γ' Πάροδος Παύλου Μελά 2 - ΚΑΒΑΛΑ	Αλέξανδρος Τζεβελέκης	6944417073 2510836314

ΠΑΡΑΡΤΗΜΑ Ζ

ΠΑΡΑΡΤΗΜΑ Ζ – ΠΛΗΡΩΜΗ ΔΑΠΑΝΩΝ ΣΤΟ ΠΛΑΙΣΙΟ ΔΡΑΣΕΩΝ ΠΟΛΙΤΙΚΗΣ ΠΡΟΣΤΑΣΙΑΣ

Το παρόν προσαρτάται στο ΣΧΕΔΙΟ ΑΝΤΙΜΕΤΩΠΙΣΗΣ ΕΚΤΑΚΤΩΝ ΑΝΑΓΚΩΝ ΚΑΙ ΑΜΕΣΗΣ/ΒΡΑΧΕΙΑΣ ΔΙΑΧΕΙΡΙΣΗΣ ΣΥΝΕΠΕΙΩΝ ΑΠΟ ΤΗΝ ΕΚΔΗΛΩΣΗ ΧΙΟΝΟΠΤΩΣΕΩΝ ΚΑΙ ΠΑΓΕΤΟΥ ΤΟΥ ΔΗΜΟΥ ΚΑΒΑΛΑΣ και αποτελεί αναπόσπαστο τμήμα του.

Διαδικασία Απευθείας Ανάθεσης (άρθρο 118 Ν.4412/2016) για την Πληρωμή Δαπανών Πολιτικής Προστασίας

Οι παρούσες οδηγίες έχουν σκοπό να υποβοηθήσουν τους Δήμους στην περίπτωση που δεν δύνανται να ικανοποιήσουν τις απαιτούμενες ενέργειες για τη δρομολόγηση δράσεων πολιτικής προστασίας με ίδια μέσα και απαιτείται να καταφύγουν στην υλοποίηση της διαδικασίας απευθείας ανάθεσης σε εξωτερικό ανάδοχο.

Στο πλαίσιο αυτό, και για τις κατεπείγουσες απλές τεχνικές εργασίες (σωστικές εργασίες) που δεν απαιτούν μελέτη, ή για υπηρεσίες που πρέπει να υλοποιηθούν κατά τη διάρκεια ή αμέσως μετά από μια φυσική καταστροφή (π.χ πλημμύρες, κατολισθήσεις κλπ.), όπως άντληση πλημμυρικών υδάτων, απομάκρυνση φερτών υλών, άρση καταπτώσεων και εμποδίων στο οδικό δίκτυο, αποφράξεις στο δίκτυο ομβρίων κ.ο.κ. καθώς και για κατεπείγουσες απλές τεχνικές εργασίες μετά από καταστροφικά φαινόμενα οφειλόμενα σε ανθρωπογενή αιτία, οι αναθέτουσες αρχές μπορούν, εφόσον η εκτιμώμενη αξία της σύμβασης, εκτός ΦΠΑ, δεν υπερβαίνει το ποσό που προβλέπεται στο άρθρο 118 του Ν. 4412/2016 όπως αυτό ισχύει, να προσφεύγουν στις διαδικασίες της απευθείας ανάθεσης (άρθρο 118 και 2 περ. 31 του Ν. 4412/2016 όπως τροποποιήθηκε και ισχύει).

Σύμφωνα με το άρθρο 2 περ. 31 του Ν. 4412/2016 ως «απευθείας ανάθεση» νοείται η διαδικασία ανάθεσης χωρίς εκ των προτέρων δημοσιότητα, στο πλαίσιο της οποίας οι αναθέτουσες αρχές/αναθέτοντες φορείς αναθέτουν στον οικονομικό φορέα της επιλογής τους, κατόπιν έρευνας αγοράς και διαβούλευσης με έναν ή περισσότερους οικονομικούς φορείς, σύμφωνα με τα οριζόμενα στο άρθρο 118 του Ν. 4412/2016.

Κρίσιμοι παράμετροι, που πρέπει να λαμβάνονται υπόψη για την επιλογή της διαδικασίας απευθείας ανάθεσης για την πληρωμή δαπανών πολιτικής προστασίας, είναι οι εξής:

A. Πιστοποίηση έκτακτης ανάγκης

Η απευθείας ανάθεση κατεπείγουσών απλών τεχνικών εργασιών (σωστικές εργασίες), όπως αυτές ορίστηκαν ανωτέρω, δεν προϋποθέτει την έκδοση Απόφασης Κήρυξης σε κατάσταση Έκτακτης Ανάγκης Πολιτικής Προστασίας από τον Γενικό Γραμματέα Πολιτικής Προστασίας.

Το γεγονός ότι από την έκτακτη ανάγκη, που έχει δημιουργηθεί κατά τη διάρκεια ή αμέσως μετά από καταστροφικά φαινόμενα οφειλόμενα σε φυσικά ή ανθρωπογενή αίτια, προκύπτει άμεσος κίνδυνος βλάβης της περιουσίας και της ζωής των πολιτών, της οικονομίας, των υποδομών, του περιβάλλοντος και των συμφερόντων του Δήμου και πρέπει να πραγματοποιηθούν άμεσες ενέργειες προς άρση αυτών των δυσμενών συνεπειών, μέσω κατεπειγουσών απλών τεχνικών εργασιών (σωστικές εργασίες), δύναται να αποδεικνύεται με πιστοποίηση από την αρμόδια Αστυνομική Αρχή, την αρμόδια Πυροσβεστική Υπηρεσία, με το Δελτίο ΕΜΥ Επιδείνωσης κ.λ.π.

Περαιτέρω σύμφωνα με το άρθρο 58, παρ.2, Ν.3852/2010 «Όταν δημιουργείται άμεσος και προφανής κίνδυνος ή απειλείται άμεση ζημία των δημοτικών συμφερόντων από την αναβολή λήψης απόφασης, ο Δήμαρχος μπορεί να αποφασίσει για θέματα που ανήκουν στην αρμοδιότητα της οικονομικής ή της επιτροπής ποιότητας ζωής. Στην περίπτωση αυτή οφείλει να υποβάλει προς έγκριση τη σχετική απόφασή του κατά την επόμενη συνεδρίαση της αντίστοιχης επιτροπής».

Β. Κατεπείγουσες απλές τεχνικές εργασίες (σωστικές εργασίες) και δαπάνες πολιτικής προστασίας

Οι δαπάνες που προκαλούνται για κατεπείγουσες απλές τεχνικές εργασίες (σωστικές εργασίες) εντάσσονται στις κατ' εξαίρεση δαπάνες που πραγματοποιούνται εκτάκτως (δαπάνες για τις οποίες από τη φύση τους δεν είναι δυνατή η τήρηση της διαδικασίας του άρθρου 4 του Π.Δ 80/2016), σύμφωνα με το άρθρο 9, παρ. 4 του Π.Δ 80/2016, το οποίο ρητά προβλέπει ότι η ανάληψη υποχρέωσης και η δέσμευση της απαραίτητης πίστωσης για τις δαπάνες που δεν μπορούν να προβλεφθούν (π.χ. δαπάνες πολιτικής προστασίας), αναλαμβάνονται αμέσως μετά τη γνωστοποίηση του ύψους της οφειλής π.χ. της παραλαβής του σχετικού λογαριασμού (ΓΛΚ 2/86104/0026/11-9-17). Οι οικονομικές εγκρίσεις δηλαδή που απαιτούνται γίνονται απολογιστικά. Στην απόφαση ανάληψης, υποχρέωσης θα πρέπει να γίνεται σαφής αναφορά στη συγκεκριμένη δραστηριότητα που εξυπηρετεί από την πραγματοποίηση της δαπάνης (ύψος ποσού, διάρκεια γεγονότος, παρεχόμενη υπηρεσία κ.λ.π).

Γ. Δήμοι ως Αναθέτουσες Αρχές

Οι Δήμοι αποτελούν σύμφωνα με το άρθρο 2, παρ. 1, περ. 2 & 3 και Παράρτημα Ι του Προσαρτήματος Α' του Ν. 4412/2016 «μη Κεντρικές Αναθέτουσες Αρχές».

Μη Κεντρικές Αναθέτουσες Αρχές, κατά την έννοια του άρθρου 2 παρ. 1 περίπτωση 3 του Ν.4412/2016, νοούνται όλες οι αναθέτουσες αρχές που δεν είναι ΚΑΑ (Κεντρικές Αναθέτουσες Αρχές).

Δ. Διαδικασία απευθείας ανάθεσης του άρθρου 118 του Ν. 4412/2016

- **Τεχνική επάρκεια**

Απαραίτητη προϋπόθεση για τη διεξαγωγή της διαδικασίας σύναψης, την εποπτεία και την επίβλεψη δημόσιας σύμβασης έργου ή μελέτης είναι η Τεχνική επάρκεια αναθετουσών αρχών στις δημόσιες συμβάσεις έργων και μελετών. Σε περίπτωση αναθέτουσες αρχές που κρίνουν ότι δεν διαθέτουν τεχνική επάρκεια ή η τεχνική τους επάρκεια είναι ελλιπής, εφαρμόζεται το άρθρο 44 του Ν.4412/2016 όπως τροποποιήθηκε και ισχύει.

- **Αρμόδια όργανα για τη διενέργεια της διαδικασίας**

Η απευθείας ανάθεση διενεργείται από τις αρμόδιες υπηρεσίες της αναθέτουσας αρχής, χωρίς να απαιτείται η συγκρότηση συλλογικού οργάνου (Δημοτικού Συμβουλίου) για το σκοπό αυτό (άρθρο 118, παρ.2 του Ν.4412/2016).

Επομένως για την εκκίνηση της διαδικασίας ανάθεσης δημόσιας σύμβασης έργου, προμήθειας ή γενικής υπηρεσίας απαιτείται απόφαση Δημάρχου χωρίς προηγούμενη απόφαση του συμβουλίου (άρθρο 209 παρ.9 του Ν.3463/2006, όπως τροποποιήθηκε από την περίπτ. 38 της παρ. 1 του άρθρου 377 του Ν. 4412/2016).

- **Προθεσμίες**

Χρονικό σημείο έναρξης της διαδικασίας είναι η ημερομηνία αποστολής προς τους οικονομικούς φορείς της πρώτης πρόσκλησης υποβολής προσφοράς ή της πρώτης πρόσκλησης συμμετοχής σε διαπραγμάτευση.

Η πρόσκληση δεν απαιτείται να αναρτηθεί στο ΚΗΜΔΗΣ υπό τις επιφυλάξεις του άρθρου 120 Ν.4412/2016 όπως ισχύει.

- **Εκτιμώμενη αξία- χρηματικό όριο**

- ✓ Η προσφυγή στη διαδικασία αυτή επιτρέπεται όταν η εκτιμώμενη αξία της σύμβασης, εκτός ΦΠΑ, δεν υπερβαίνει το ποσό που προβλέπεται στο άρθρο 118 του Ν. 4412/2016 όπως αυτό ισχύει.
- ✓ Μπορούν να ανατεθούν από κάθε αναθέτουσα αρχή κατ' έτος, μία ή περισσότερες συμβάσεις, συνολικού προϋπολογισμού μέχρι ποσοστού δέκα τοις εκατό (10%) των πιστώσεων της αναθέτουσας αρχής κατ' έτος, για ανάθεση συμβάσεων έργων, μελετών και παροχής τεχνικών και λοιπών επιστημονικών υπηρεσιών, αντίστοιχα. Συμβάσεις που συνάπτονται κατά παράβαση των ανωτέρω είναι άκυρες και δεν παράγουν έννομα αποτελέσματα.
- ✓ Δυνατότητες χρηματοδότησης, που χρησιμοποιούνται στη διαδικασία απευθείας ανάθεσης, μπορούν να προέρχονται από ίδιους πόρους, Κεντρικούς Αυτοτελείς πόρους (ΚΑΠ) κλπ ή από Επιχειρησιακά Προγράμματα ή άλλες χρηματοδοτικές πηγές, όπως ΤΠ&Δ, ΠΔΕ, Πράσινο Ταμείο.

- **Κανόνες δημοσιότητας**

- ✓ Οι αναθέτουσες αρχές/αναθέτοντες φορείς έχουν την ευχέρεια να απευθύνονται σε συγκεκριμένους οικονομικές φορείς της επιλογής τους.
Η ευχέρεια αυτή δεν αποκλείει την πιθανότητα άλλος οικονομικός φορέας να υποβάλει προσφορά στο πλαίσιο της διαδικασίας της απευθείας ανάθεσης. Στην περίπτωση αυτή, η αναθέτουσα αρχή/αναθέτων φορέας θα πρέπει να εξετάσει και την εν λόγω προσφορά.
- ✓ Μετά την έκδοση της απόφασης απευθείας ανάθεσης, η αναθέτουσα αρχή δημοσιεύει αυτή στο ΚΗΜΔΗΣ, σύμφωνα με την παρ. 3 του άρθρου 38 του ν. 4412/2016
- ✓ Ειδικά για τις δημόσιες συμβάσεις έργων, μελετών και παροχής τεχνικών και λοιπών συναφών επιστημονικών υπηρεσιών, στην παρ. 5 του άρθρου 118 του Ν.4412/2016 προβλέπεται κάθε αναθέτουσα αρχή, προκειμένου να προβεί στη διαδικασία της απευθείας ανάθεσης, να δημοσιεύει μία φορά κατ' έτος και για διάστημα είκοσι ημερών πρόσκληση για την κατάρτιση καταλόγων ενδιαφερομένων ανά κατηγορίες έργων/μελετών.
- ✓ Στην πρόσκληση η Αναθέτουσα Αρχή μπορεί να ζητεί από τους ενδιαφερόμενους να πληρούν απαιτήσεις ειδικής τεχνικής ικανότητας για την εγγραφή τους στους καταλόγους (άρθρο 118, παρ.5, Ν. 4412/2016). Στους καταλόγους εγγράφονται τουλάχιστον τρεις (3) ενδιαφερόμενοι, διαφορετικά ο κατάλογος δεν ισχύει.

- **Περιεχόμενο απόφασης απευθείας ανάθεσης**

Η απόφαση ανάθεσης περιέχει κατ' ελάχιστο (άρθρο 118, παρ.3, Ν. 4412/2016):

- ✓ την επωνυμία και τα στοιχεία επικοινωνίας της αναθέτουσας αρχής,
- ✓ περιγραφή του αντικειμένου της σύμβασης και την αξία της,
- ✓ όνομα και στοιχεία επικοινωνίας του οικονομικού φορέα στον οποίο ανατίθεται η σύμβαση,
- ✓ κάθε άλλη πληροφορία που η αναθέτουσα αρχή κρίνει απαραίτητη

Αν παραβιασθεί η υποχρέωση για τα ανωτέρω, η σύμβαση είναι αυτοδίκαια άκυρη.

- **Ειδικότερες περιπτώσεις**

- ✓ Κατ' εξαίρεση, στην περίπτωση ορεινών ή νησιωτικών δήμων, και όταν έπειτα από τη σχετική πρόσκληση της αναθέτουσας αρχής δεν είναι δυνατή η κατάρτιση καταλόγου με τουλάχιστον τρεις (3) οικονομικούς φορείς, τότε η αναθέτουσα αρχή μπορεί να προβεί στη διαδικασία της απευθείας ανάθεσης σύμβασης έργου, μελέτης ή παροχής τεχνικών και λοιπών συναφών επιστημονικών υπηρεσιών χωρίς κλήρωση
- ✓ Η διαγωνιστική διαδικασία της απευθείας ανάθεσης του άρθρου 118 Ν.4412/2016 μπορεί να ολοκληρωθεί έστω κι αν έχει υποβληθεί μόνο μία προσφορά σύμφωνα με το άρθρο 106 του Ν. 4412/2016, όπου και ορίζονται οι περιπτώσεις ματαίωσης διαγωνιστικών διαδικασιών. Σύμφωνα με το άρθρο 106 του Ν. 4412/2016 δεν προβλέπεται ως λόγος ματαίωσης η υποβολή μίας και μόνο προσφοράς, οπότε, στην περίπτωση αυτή, οι διαγωνιστικές διαδικασίες ολοκληρώνονται κανονικά. Υφίσταται δυνατότητα ματαίωσης (με ειδικά αιτιολογημένη απόφαση της αναθέτουσας αρχής), εφόσον η μοναδική προσφορά κριθεί ως μη συμφέρουσα από οικονομική άποψη, βάσει του άρθρου 106, παρ. 2, περ. δ¹³⁶ του Ν. 4412/2016
- ✓ Για την επιλογή του αναδόχου διενεργείται δημόσια ηλεκτρονική κλήρωση από επιτροπή που ορίζεται από την αναθέτουσα αρχή, μεταξύ αυτών που περιλαμβάνονται στον ανωτέρω κατάλογο
- ✓ Μετά την υπογραφή της σύμβασης, ο ανάδοχος διαγράφεται υποχρεωτικά από τον κατάλογο της ηλεκτρονικής κλήρωσης και δεν συμμετέχει στις επόμενες κληρώσεις του έτους.

³⁶ Ιστοσελίδα της Ενιαίας Ανεξάρτητης Αρχής Δημοσίων Συμβάσεων, Ερώτηση-απάντηση 25 «Συχνές ερωτήσεις - απαντήσεις (F.A.Q) σε σχέση με το Ν. 4412/2016 (Α' 147) "Δημόσιες Συμβάσεις έργων, προμηθειών και υπηρεσιών (προσαρμογή στις Οδηγίες 2014/24/ΕΕ ΚΑΙ 2014/25/ΕΕ)", <https://www.eaadhsy.gr/index.php/m-foreis/m-syxnes-ervthseis-apanthseis-faq-gia-to-n-4412-2016/list/29?resetfilters=0&clearordering=0&clearfilters=0>, τελευταία επίσκεψη 28-04-2020)

ΠΑΡΑΡΤΗΜΑ Η

**ΠΑΡΑΡΤΗΜΑ Η – ΣΤΟΙΧΕΙΑ ΕΠΙΚΟΝΩΝΙΑΣ ΞΕΝΟΔΟΧΕΙΩΝ ΚΑΙ ΛΟΙΠΩΝ ΚΑΤΑΛΥΜΑΤΩΝ ΕΝΤΟΣ
ΧΩΡΙΚΗΣ ΑΡΜΟΔΙΟΤΗΤΑΣ ΔΗΜΟΥ ΚΑΒΑΛΑΣ**

Το παρόν προσαρτάται στο ΣΧΕΔΙΟ ΑΝΤΙΜΕΤΩΠΙΣΗΣ ΕΚΤΑΚΤΩΝ ΑΝΑΓΚΩΝ ΚΑΙ ΑΜΕΣΗΣ/ΒΡΑΧΕΙΑΣ ΔΙΑΧΕΙΡΙΣΗΣ ΣΥΝΕΠΕΙΩΝ ΑΠΟ ΤΗΝ ΕΚΔΗΛΩΣΗ ΧΙΟΝΟΠΤΩΣΕΩΝ ΚΑΙ ΠΑΓΕΤΟΥ ΤΟΥ ΔΗΜΟΥ ΚΑΒΑΛΑΣ και αποτελεί αναπόσπαστο τμήμα του.

Ακολούθως παρατίθεται ενδεικτικός κατάλογος Ξενοδοχειακών μονάδων και καταλυμάτων εντός της χωρικής αρμοδιότητας του Δήμου Καβάλας με τα ακόλουθα στοιχεία:

Airotel Galaxy	- Ελ. Βενιζέλου 27, Καβάλα	149 δωμάτια	τηλ. Επικ. 2510224812
Esperia Hotel	- Ερυθρού Σταυρού 44 Καβάλα		τηλ. Επικ. 2510 229621
Hotel Europa	- Ειρ. Αθηναίας 20, Καβάλα	12 δωμάτια	τηλ. Επικ.
Egnatia City Hotel	- 7 ^{ης} Μεραρχίας 139 – Καβάλα		τηλ. Επικ. 2510245396

ΠΑΡΑΡΤΗΜΑ Θ

ΠΑΡΑΡΤΗΜΑ Θ – ΑΝΑΛΥΤΙΚΗ ΚΑΤΑΣΤΑΣΗ ΤΩΝ ΟΙΚΙΣΜΩΝ ΤΟΥ ΔΗΜΟΥ ΚΑΒΑΛΑΣ

Το παρόν προσαρτάται στο ΣΧΕΔΙΟ ΑΝΤΙΜΕΤΩΠΙΣΗΣ ΕΚΤΑΚΤΩΝ ΑΝΑΓΚΩΝ ΚΑΙ ΑΜΕΣΗΣ/ΒΡΑΧΕΙΑΣ ΔΙΑΧΕΙΡΙΣΗΣ ΣΥΝΕΠΕΙΩΝ ΑΠΟ ΤΗΝ ΕΚΔΗΛΩΣΗ ΠΛΗΜΜΥΡΙΚΩΝ ΦΑΙΝΟΜΕΝΩΝ ΤΟΥ ΔΗΜΟΥ ΚΑΒΑΛΑΣ και αποτελεί αναπόσπαστο τμήμα του.

Ακολουθως παρατίθεται αναλυτική κατάσταση όλων των οικισμών του Δήμου «ΟΝΟΜΑ ΔΗΜΟΥ» με τον αντίστοιχο πληθυσμό (ΕΛΣΤΑΤ 2011) (μπορεί να χρησιμοποιηθεί η ΓΠ- 191/18-3-2014 (ΦΕΚ 698 Β) απόφαση της ΕΛ.ΣΤΑΤ «Τροποποίηση της Απόφασης με αριθμό 11247/28.12.2012 (ΦΕΚ 3465 Β) και θέμα «Αποτελέσματα της Απογραφής Πληθυσμού – Κατοικιών 2011 που αφορούν στο Μόνιμο Πληθυσμό της Χώρας»»).

Δήμος ΚΑΒΑΛΑΣ	Μόνιμος πληθυσμός
A. ΔΗΜΟΤΙΚΗ ΕΝΟΤΗΤΑ ΚΑΒΑΛΑΣ	58.596
ΚΑΒΑΛΑ	54027
ΑΓΙΟΣ ΣΙΛΑΣ	101
ΑΣΠΡΗ ΑΜΜΟΣ	48
ΠΑΛΙΟ ΤΣΙΦΛΙΚΙ	2195
ΔΗΜΟΤΙΚΗ ΚΟΙΝΟΤΗΤΑ ΝΕΑΣ ΚΑΡΒΑΛΗΣ	2225
ΝΕΑ ΚΑΡΒΑΛΗ	2160
ΑΝΩ ΛΕΥΚΗ	17
ΛΕΥΚΗ	48
ΤΟΠΙΚΗ ΚΟΙΝΟΤΗΤΑ ΧΑΛΚΕΡΟΥ	194
B. ΔΗΜΟΤΙΚΗ ΕΝΟΤΗΤΑ ΦΙΛΙΠΠΩΝ	11.711
ΔΗΜΟΤΙΚΗ ΚΟΙΝΟΤΗΤΑ ΖΥΓΟΥ	2057
ΖΥΓΟΣ	1485
ΟΙΚΙΣΜΟΣ ΠΑΛΙΝΝΟΣΤΟΥΝΤΩΝ ΟΜΟΓΕΝΩΝ ΕΛΛΗΝΩΝ ΠΡΩΗΝ Ε.Σ.Σ.Δ.	572
ΔΗΜΟΤΙΚΗ ΚΟΙΝΟΤΗΤΑ ΚΡΗΝΙΔΩΝ	3365
ΤΟΠΙΚΗ ΚΟΙΝΟΤΗΤΑ ΑΜΥΓΔΑΛΕΩΝΑ	2724
ΤΟΠΙΚΗ ΚΟΙΝΟΤΗΤΑ ΚΟΥΡΥΦΩΝ	38

ΤΟΠΙΚΗ ΚΟΙΝΟΤΗΤΑ ΚΡΥΟΝΕΡΙΟΥ	690
ΤΟΠΙΚΗ ΚΟΙΝΟΤΗΤΑ ΛΙΜΝΙΩΝ	182
ΛΗΜΝΙΑ	35
ΒΟΥΝΟΧΩΡΙ	106
ΛΥΚΟΣΤΟΜΟ	41
ΤΟΠΙΚΗ ΚΟΙΝΟΤΗΤΑ ΛΥΔΙΑΣ	808
ΤΟΠΙΚΗ ΚΟΙΝΟΤΗΤΑ ΠΑΛΛΙΑΣ ΚΑΒΑΛΑΣ	108
ΤΟΠΙΚΗ ΚΟΙΝΟΤΗΤΑ ΠΟΛΥΝΕΡΟΥ	25
ΠΟΛΥΝΕΡΟ	18
ΚΡΑΝΟΧΩΡΙ	7
ΤΟΠΙΚΗ ΚΟΙΝΟΤΗΤΑ ΠΟΛΥΣΤΥΛΟΥ	420
ΔΑΤΟ	310
ΜΙΚΡΟΧΩΡΙ	90
ΔΗΜΟΤΙΚΗ ΚΟΙΝΟΤΗΤΑ ΦΙΛΙΠΠΩΝ	894

ΠΑΡΑΡΤΗΜΑ Ι

**ΠΑΡΑΡΤΗΜΑ Ι– ΤΗΛΕΦΩΝΙΚΟΣ ΚΑΤΑΛΟΓΟΣ ΦΟΡΕΩΝ ΚΑΙ ΥΠΗΡΕΣΙΩΝ ΣΕ ΕΠΙΠΕΔΟ ΔΗΜΟΥ
ΚΑΒΑΛΑΣ**

Το παρόν προσαρτάται στο ΣΧΕΔΙΟ ΑΝΤΙΜΕΤΩΠΙΣΗΣ ΕΚΤΑΚΤΩΝ ΑΝΑΓΚΩΝ ΚΑΙ ΑΜΕΣΗΣ/ΒΡΑΧΕΙΑΣ ΔΙΑΧΕΙΡΙΣΗΣ ΣΥΝΕΠΕΙΩΝ ΑΠΟ ΤΗΝ ΕΚΔΗΛΩΣΗ ΧΙΟΝΟΠΤΩΣΕΩΝ ΚΑΙ ΠΑΓΕΤΟΥ ΤΟΥ ΔΗΜΟΥ ΚΑΒΑΛΑΣ και αποτελεί αναπόσπαστο τμήμα του.

Ακολουθως παρατίθεται ονομαστικός τηλεφωνικός κατάλογος όλων των φορέων και υπηρεσιών σε επίπεδο Δήμου ΚΑΒΑΛΑΣ.

A/A	Υπηρεσία	Τηλέφωνα Επικοινωνίας
1	Γραφείο Πολ. Προστασίας Νομαρχίας Καβάλας	2510 291257
2	Γραφείο Πολ. Προστασίας Δήμου Καβάλας	2513 500370
3	Δ/νση Τεχνικών Υπηρεσιών Δήμου Καβάλας	2513 500230, 2513 500240
4	Αστυνομική Δ/νση Καβάλας	2510622240, 2510622243
5	ΧΧ Τεθωρακισμένη Μερραρχία (ΤΘΜ)	2510 243180
6	Πυροσβεστική Υπηρεσία Καβάλας	2510600380
7	Δ/νση Υγείας Καβάλας	2510 291363
8	Δ/νση Κοιν. Πρόνοιας Δήμου Καβάλας	2510 291310
9	Δ/νση Αγροτικής Οικονομίας και Κτηνιατρικής Π.Ε. Καβάλας	2510 291461
10	Δασαρχείο Καβάλας	2313 309940
11	Δ/νση Β'βάθμιας Εκπαίδευσης Καβάλας	2510 291530
12	Δ/νση Α'βάθμιας Εκπαίδευσης Καβάλας	2510 291520
13	Κτηνιατρική Υπηρεσία Π.Ε. Καβάλας	2510 291420 , 291415
14	Δ.Ε.Η. – υποκατάστημα Καβάλας	2510600440, 2510600360
15	Γενικό Νοσοκομείο Καβάλας	2513501100
16	Τμήμα Συντήρησης Οχημάτων και Μηχανημάτων Δήμου Καβάλας	2513500245
17	Τμήμα Πρασίνου Δήμου Καβάλας	2513500386
18	Τμήμα Καθαριότητας Δήμου Καβάλας	2513 500380,381,382
19	Τμήμα Περιβάλλοντος Δήμου Καβάλας	2513 500370
20	Τμήμα Μελετών – Έργων Δήμου Καβάλας	2513 500240
21	Γραφείο Δημάρχου Καβάλας	2513 500300, 303,304,305
22	Πρόεδρος Δημ. Κοινότητας Καβάλας (Κόγια Φωτεινή)	6983 632187
23	Πρόεδρος Δημ. Κοινότητας Αμυγδαλέωνα (Πουρσαϊτίδης Δημ.)	6945 013490
24	Πρόεδρος Δημ. Κοινότητας Ζυγού (Κοτσακίδης Δαμιανός)	6947427648
25	Πρόεδρος Δημ. Κοινότητας Κρηνίδων (Κυριακίδης Όμηρος)	6973 704569
26	Πρόεδρος Δημ. Κοινότητας Νέας Καρβάλης (Καρακείσογλου Νικόλαος)	6972223156
27	Πρόεδρος Τοπ. Κοινότητας Κρουονερίου (Πριονίδης Κώστας)	6948115473
28	Πρόεδρος Τοπ. Κοινότητας Φιλίππων (Τοτός Θεόδωρος)	6989343762
29	Πρόεδρος Τοπ. Κοινότητας Χαλκερού (Χατζηβασιλειάδης Σάββας)	6945 037425
30	ΔΕΥΑ ΚΑΒΑΛΑΣ	251 025 0693

ΠΑΡΑΡΤΗΜΑ ΙΑ

ΠΑΡΑΡΤΗΜΑ ΙΑ – ΠΙΝΑΚΑΣ ΑΠΟΔΕΚΤΩΝ

Το παρόν προσαρτάται στο ΣΧΕΔΙΟ ΑΝΤΙΜΕΤΩΠΙΣΗΣ ΕΚΤΑΚΤΩΝ ΑΝΑΓΚΩΝ ΚΑΙ ΑΜΕΣΗΣ/ΒΡΑΧΕΙΑΣ ΔΙΑΧΕΙΡΙΣΗΣ ΣΥΝΕΠΕΙΩΝ ΑΠΟ ΤΗΝ ΕΚΔΗΛΩΣΗ ΧΙΟΝΟΠΤΩΣΕΩΝ ΚΑΙ ΠΑΓΕΤΟΥ ΤΟΥ ΔΗΜΟΥ ΚΑΒΑΛΑΣ και αποτελεί αναπόσπαστο τμήμα του.

ΑΠΟΔΕΚΤΕΣ

1	Διεύθυνση Πολιτικής Προστασίας Αποκεντρωμένη Διοίκηση Μακεδονίας- Θράκης	pol-pro@damt.gov.gr
2	Αυτοτελής Δ/ση Πολιτικής Προστασίας Περιφέρειας Ανατολικής Μακεδονίας & Θράκης	civilprotection@pamth.gov.gr
3	Τμήμα Πολιτικής Προστασίας Π.Ε. Καβάλας	cp.kavala@pamth.gov.gr
4	Δ/ση Τεχνικών Έργων Π.Ε. Καβάλας	dte.kavalas@pamth.gov.gr
5	Πυροσβεστική Υπηρεσία Καβάλας	kavala@psnet.gr
6	Αστυνομική Διεύθυνση Καβάλας	adkavalas@astynomia.gr
7	Δασαρχείο Καβάλας	das-kav@damt.gov.gr
8	Λιμεναρχείο Καβάλας	kavala@hcg.gr
9	Γενικό Νοσοκομείο Καβάλας	director@kavalahospital.gr
10	ΔΕΥΑ Καβάλας	deyakav@otenet.gr , xronis.apostolos@gmail.com
11	ΚΤΕΛ Καβάλας	ktelkav@otenet.gr
11	Διευθυντής Τεχνική Υπηρεσίας Δήμου Καβάλας	gram.technant@dkavalas.gr
12	XX Μερραρχία	xxmerarxia@yahoo.gr
13	ΔΕΔΔΗΕ	s.takidis@deddie.gr
14	Γραφείο Δημάρχου	mayor@dkavalas.gr
15	Τμήμα Περιβάλλοντος και Πολιτικής Προστασίας	civilprotection@kavala.gov.gr
16	Εκπρόσωπος φυσιολατρικού πολιτ. Συλλόγου Ζυγού	vasopouloupoulou@gmail.com
17	Κυριάκος Σταυρίδης – Αντιδήμαρχος Αρμόδιος για θέματα Π.Π.	stavridisk@hotmail.com
18	Σύλλογος καταδρομέων – Ειδικών Δυνάμεων Ν. Καβάλας «ο Μέγας Αλέξανδρος»	comandoskavala@gmail.com
19	Σώμα Εθελοντών Σαμαρειτών Διασωστών και Ναυαγοσωστών Περιφερειακό Τμήμα Καβάλας του Ελληνικού Ερυθρού Σταυρού	samarites.kavalas@redcross.gr
20	Διασωστική Ομάδα Καβάλας	kavala@resqueteam.gr
21	Ελληνική Ομάδα Διάσωσης – Παράρτημα Καβάλας	kavala@hrt.org.gr



Γενική Γραμματεία
Πολιτικής Προστασίας

www.civilprotection.gr

